Gran estreno nacional: "DESTINO", por Berta Letelier, el MARTES 23

EDICION DE 28 PAGINAS
PRECIO EN TODO EL PAIS: 30 CENTAVOS

LA NACION

M. C. R.

AÑO X. SUSCRICION: por un año, $ 90. — Por 6 meses, $ 48.— Por 3 meses, $ 26.— Por un año, extranjero, $ 150

SANTIAGO DE CHILE, JUEVES 18 DE NOVIEMBRE DE 1926

TELEFONO INGLES 3113 - 3114
AGUSTINAS 1253 - 1269

Núm. 3,595

Exija películas de esta marca — Paramount Pictures — Son las mejores del mundo

LA MODA ACTUAL

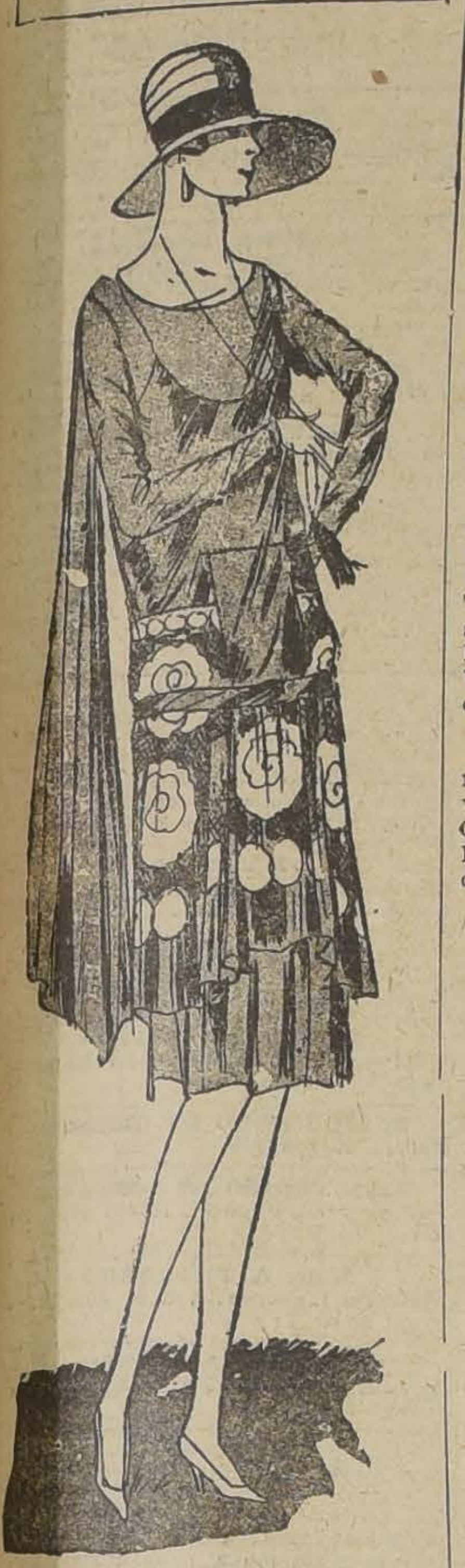

Vestido de muselina negra, estampada con dibujos rojos y blancos.

La banda de los 40 elefantes

Los periódicos de Londres publican la noticia de que la policía ha logrado, por fin, destruir la famosa banda denominada "Los cuarenta elefantes".

Dicha banda, eclusivamente femenina, fué fundada por una mujer de estatura gigantesca, y que, según parece, había sido titiritera, y se había exhibido en diversos circos realizando en ellos trabajos de fuerza.

La banda en cuestión ha funcionado durante ocho años en Londres y sus afueras, y se dedicaba al robo de almacenes y en ocasiones al de las casas particulares.

Algunas de las que formaban en ella eran muy guapas y vestían con elegancia. El año pasado la banda se especializó en el saqueo de joyerías y peleterías de los barrios más céntricos.

Calcúlase que sólo en los grandes almacenes de novedades de Londres, la banda ha robado mercancías por valor de 130,000 libras esterlinas.

Los miembros de la banda operaban aisladamente; pero en ocasiones se reunían en grupos de cuatro o cinco para dar un golpe de consideración.

No retrocedían ante el derramamiento de sangre, y todas las afiliadas llevaban escondido entre las vestiduras un finísimo estilete. Algunos dependientes de comercio y mozos de almacén que intentaron oponerse a los robos de la banda recibieron puñaladas graves.

La banda de "Los cuarenta elefantes" tenía sus estatutos y un reglamento secreto muy riguroso. En una casa de las afueras de Londres estaban el almacén y el cuartel general, y todo lo que robaban las afiliadas, individual o colectivamente, era entregado en el mismo. Se llevaba una contabilidad muy exacta, y cada tres meses se hacía un balance de gastos e ingresos y se repartían los productos líquidos; pero no por partes iguales, sino con arreglo a un escalafón formado según el estado de servicios de cada cual. La mujer gigante que dirigía la banda recibía diez partes; sus lugartenientes, cinco, y las simples afiliadas, tres, dos, una partes, según sus méritos.

La prisión de la mujer gigante es la que ha determinado el fin de la banda.

EN BANDERA Nº 684
le darán lindos regalos en cambio de los envases vacíos del delicioso TE RATANPURO y del afamado ACEITE MONTE CARLO.

PIANOS
Y AUTO-PIANOS
Schiedmayer & Soehne, Carl Hardtman, Forster y
WASHBURN
VEINTE MESES PLAZO OFRECE
César RAU
AHUMADA 31
N-31

«Desde mi infancia el deporte cautivó mi entusiasmo»

"En mis aventuras colegiales, comprendí el gran valor del buen desarrollo físico.— Un club excursionista y un taller de carpintería formaron mi primer hogar deportivo.— Nunca he bebido una copa de licor"

Continuación de las memorias de Gene Tunney, cuyos derechos de exclusividad para Chile, ha adquirido "La Nación".

CAPITULO II

Nací en la calle Bank III, en el corazón de la aldea de Greenwich. No fuí un niño tan robusto como el extrangulador de serpientes, el mitológico Hércules, ni tan enfermizo como Voltaire, quien horrorizaba a su niñera por su extremado raquitismo. Sin embargo, ese insignificante cuerpo deslumbró al mundo con el mágico poder de un cerebro prodigioso.

Era lo que puede llamarse un término medio. Pesaba 8 libras, si he de dar crédito a las palabras que decía mi padre, — John Tunney, — con gran orgullo de su parte. Desde esos días, y ya hace 28 años, la ciudad de New York y yo hemos cambiado mucho. He agregado cerca de 180 libras a mi antiguo peso.

Mis padres eran robustos, de muy buena salud y llevaban una vida tranquila. Eran nativos del Condado de Mayo, en Irlanda. No les narraré, como es costumbre, de una manera sombría mi carrera de boxeador, sino que trataré de darle una forma amena a todas las penurias que tuve que sufrir. Ante todo, quiero establecer que mi vida ha sido normal, al lado de mis padres, trabajando juntos para ganarnos el sustento diario y obrando siempre de acuerdo. No he sido regalón, mimado ni consentido, pero en cambio he vivido rodeado del afecto y buenos ejemplos que supieron inculcarme. ¡No puedo exigir una mejor herencia!

Mi padre, que era un gran charlador, poseía un ingenio penetrante y satírico, con que nos atraía en sus narraciones. Su oficio era el de cargador en los muelles, lo que constituía para él, un trabajo duro y pesado, que le producía tal cansancio, que a menudo llegaba a casa humedecido por la transpiración y respirando fatigosamente. Yo quisiera que él viviera ahora para darle la satisfacción de verme obtener el título de campeón mundial de todos los pesos. Si alguien le hubiera pronosticado que su hijo llegaría a ser "un gran personaje", un legítimo orgullo habría invadido su corazón de amante padre. Me dicen que a los diez años, era mal parecido, huesudo, tosco de facciones y un poco regañón y mal agestado.

Los primeros recuerdos de mi aldea los conservo siempre latentes, ya que aún posee vestigios de sus encantos primitivos. Sus calles tortuosas, las bajas casas de ladrillo, matizadas de pequeños jardines, constituyen para mí un lugar estimadísimo por los recuerdos que me evocan de mi lejana infancia

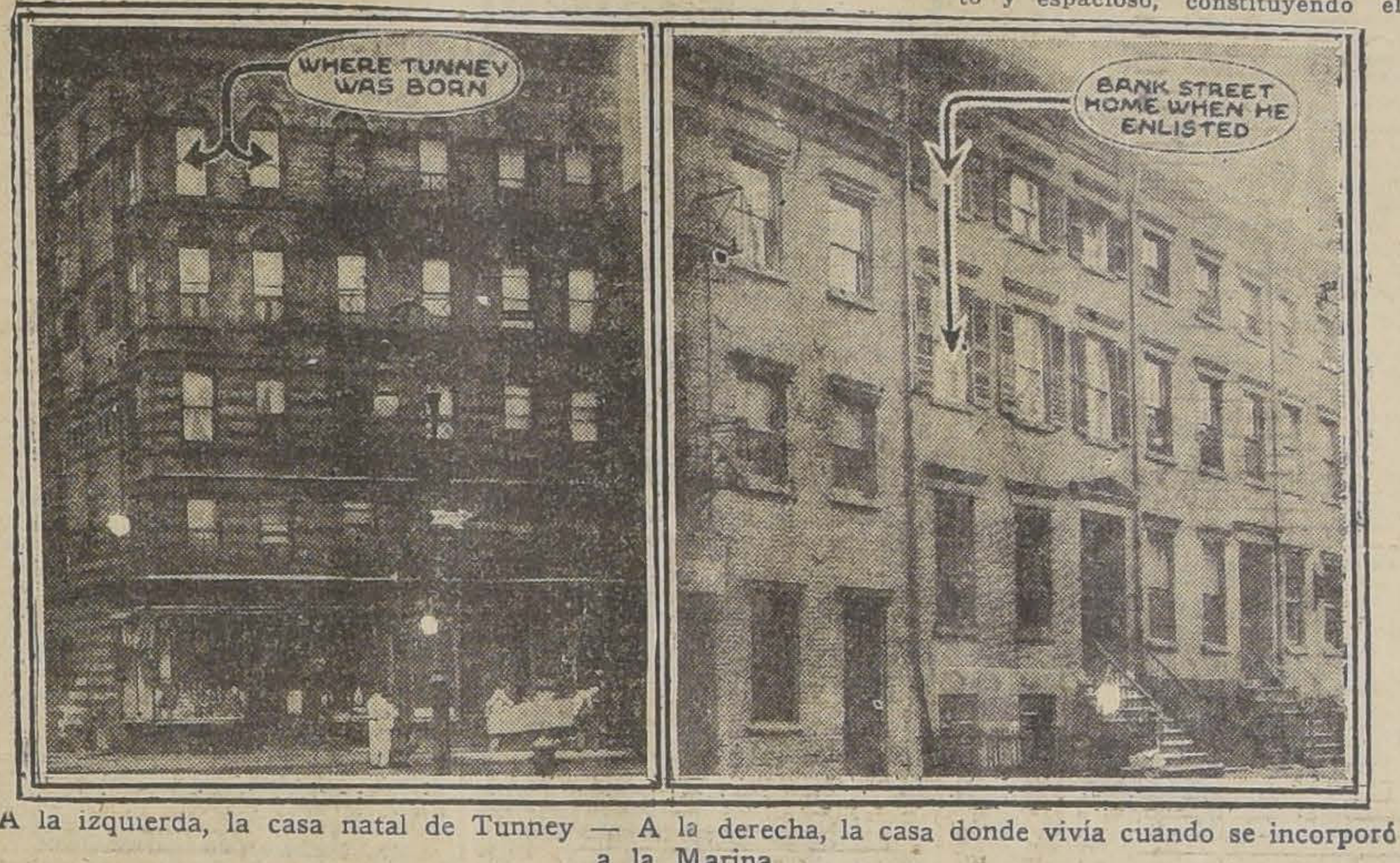

A la izquierda, la casa natal de Tunney — A la derecha, la casa donde vivía cuando se incorporó a la Marina

Había en mi aldea varios clubs de atletismo. Uno de ellos, los "Hounds", club excursionista, despertó en mí el deseo de desarrollar mis músculos inactivos. Los socios del "Hounds" acostumbraban a salir en largas caminatas durante los días invernales, usando gorras de cuero y camisas blancas. Naturalmente, llevaban buenos jersey de lana y muchas veces, gruesas camicetas rojas. El gran entusiasmo de los socios de este club, que daban la idea de hombres resueltos y valientes, capaces de resistir grandes caminatas, avivaron en mi interior, la llama del ardor por el deporte.

Los muchachos seguíamos la marcha de los Hounds hasta los contornos de la aldea, sintiendo vibrar con grandes ansias, los deseos de imitarlos.

El padre del diputado controlador Frank Prial tenía un taller de carpintería en la aldea cuando yo era muchacho. Los Hounds acostumbraban a realizar allí sus pruebas de esgrima y sus combates y luchas. El taller era cubierto y espacioso, constituyendo el punto de reunión de todos los aficionados a los deportes. Muchas veces, tuve ocasión de presenciar la solución de las dificultades entre los muchachos, en una batalla a puño limpio. Así, las riñas y demás demostraciones violentas de la capacidad física, encendieron en mí el deseo de tomar parte y ganar en los combates individuales. Por instinto, comprendí que por medio de los ejercicios, aumentaría mi capacidad toráxica y mis músculos adquirirían más flexibilidad, moldeándose al esfuerzo.

Puedo agregar un detalle de gran importancia. Nunca he bebido una copa de licor en mi vida, y desde muy niño comprendí lo grotesco del comer en exceso, factores éstos que conducen a un relajamiento de la vitalidad humana, anulando todos los esfuerzos en pro de una mejor constitución física.

En mis siete años, sin embargo, yo no demostraba afición al box, interesándome más la natación y las carreras pedestres. Por aquel tiempo, asistía a clases en la Escuela Parroquial, donde más tarde, con mi crecimiento y mis primeras aficiones al arte de la defensa por medio de los puños, empecé a infundir respeto a mis compañeros de aventuras colegiales.

Uno de nuestros más distinguidos habitantes en la actualidad en la aldea, es el Honorable John Voorbis, Gran Maestre del Tammany Hall. Era un placer para mí verlo caminar por las calles, siempre admirable por su espléndida salud, a pesar de sus 76 años. Hoy día tiene 96, y su estado es el mismo de aquel entonces, lo que demuestra que su longevidad es causa de su sencilla vida, libre de toda clase de vicios.

En el próximo capítulo les diré como gané la reputación de no ser un boxeador agresivo, ya que a mis ocho años, desarrollaba parte de mi actual temperamento pugilístico.

Fotografía de Tunney, que muestra la única herida que recibió durante el match con Dempsey

PROXIMO CAPITULO. — Tunney rebate las críticas que se le han formulado a su estilo de combatir, exponiendo una sencilla pero científica teoría sobre el comportamiento del buen boxeador en el ring. Explica su actitud ante el campeón y los medios de que se valió para vencerlo. — Consejos a los que se inician en el arte de la defensa propia, y hermosas palabras de aliento para la juventud fuerte y atlética.

¡OH, MARGARITA!

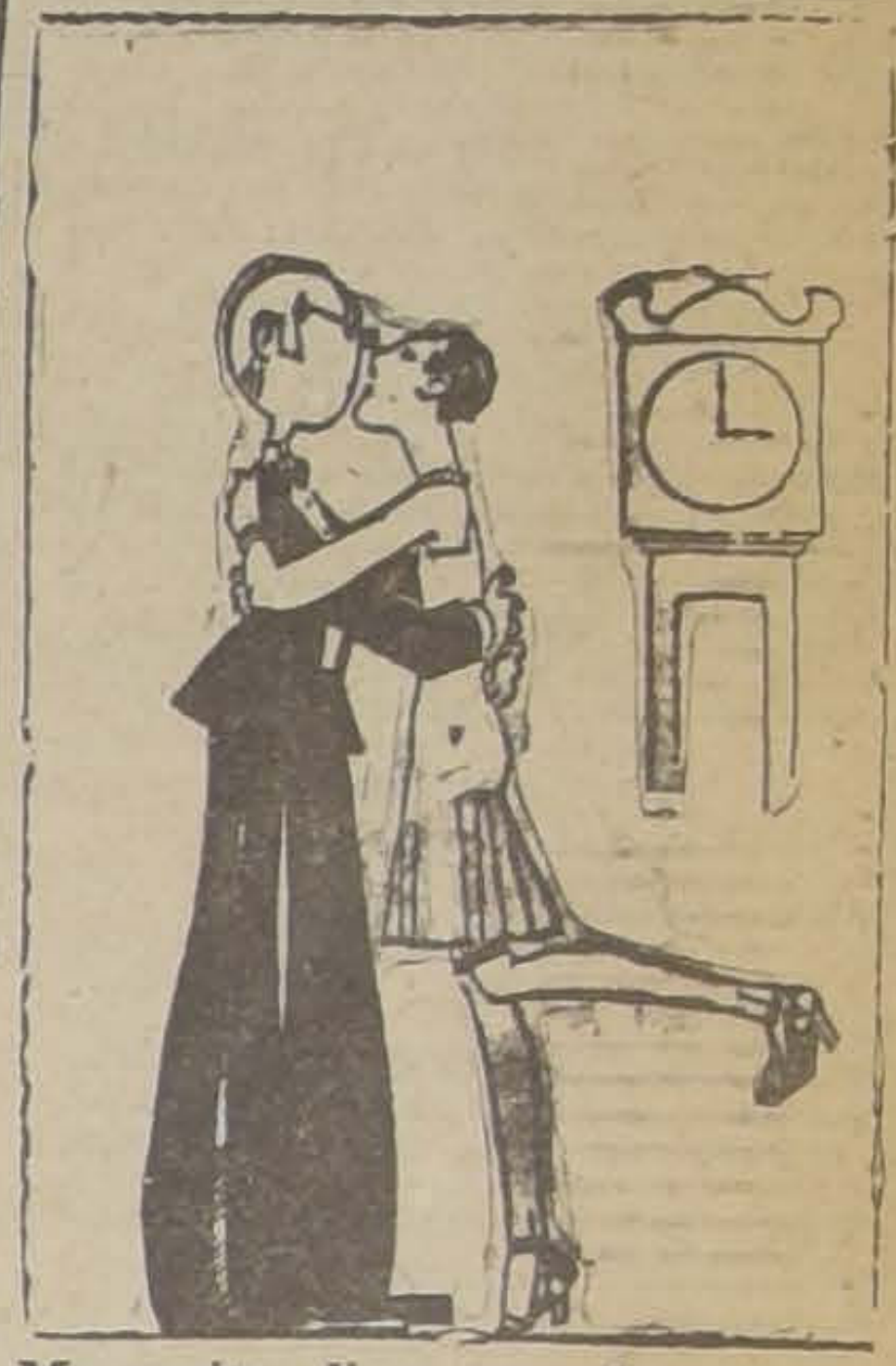

Margarita dice que el amor es una comezón en el corazón que no se puede rascar...

LOS DOS NIÑOS

Cuento, por HENRI BACHELIN.

—¡Pero todo sale bien!..., Gervasio, será para mi Roberto el camarada soñado. Parece muy educado. ¡Cuánto trabajo se dará usted para tenerlo tan aseadito!...

La señora de Burón fué halagada en su amor propio de madre y de dueña de casa cuidadosa.

—Hago lo que puedo, señora, y espero que los chicos se entenderán bien.

Gervasio estaba de pie en el rincón más obscuro del cuarto, los ojos bajos, en apariencia, pero espiando a la señora extraña que veía por primera vez.

—Yo creo — dijo ella — que pasaremos aquí un Verano muy agradable, ¿no es cierto? Y tal vez una parte del Otoño, si no me aburro. Mi marido adora la tranquilidad del campo.

—Disculpe, señora — dijo la señora de Burón, con los labios un tanto apretados.— Esto no es el campo... estamos en una ciudad...

No pudo retener la sonrisa, a su vez, sin ironía, por cierto.

—Excúseme — dijo ella. — Cuando uno viene de París, una pequeña ciudad de cuatro mil habitantes es el campo.

—Sí, es cierto. Y sobre todo, la casa que usted ha alquilado se halla tan bien situada, rodeada de árboles, encima del arroyo, que uno puede creerse en el campo, como dicen en París, aunque yo digo en plena naturaleza...

De la buena burguesía parisiense, los Guillot-Lemaitre podrían tener, con mucho más desahogo, una hermosa villa en Normandía, pero habían preferido instalarse cada año en una región distinta, que, sin apuros, explorarían en automóvil. Llegados ayer a la primera ciudad del departamento, a 80 leguas de París y a setecientos metros de altitud, el llano y la montaña les interesan igualmente, caminos derechos, caminos tortuosos, cuestas y pendientes, arroyos con truchas, bosques sombríos y frescos.

El pequeño Gervasio mira a la joven señora. La halla más hermosa que cualquiera de las que ha visto hasta ese día. ¡Mucho más que la señora del farmacéutico Sergen, por la que profesaba una admiración ciega!... ¡Como que la farmacéutica le parece vulgar por su enorme salud ante la señora de Guillot-Lemaitre, pálida, delgada, fina, ágil y vestida de corto, y a quien los cabellos cortados le dan el aire de una niña que sería gran señora!... Gervasio tiene diez años y tiene miedo que la señora halle demasiado ordinaria la casa en que él vive, casa de un empleadito de pequeña ciudad. Piensa que sólo un palacio puede agradarle. La otra casa en que ella va a pasar el Verano, teme, como si fuera el propietario, que no le guste, y él desearía rodearla de jardines y hacer del arroyo un gran río. La ciudad misma le parece estrecha y fea. ¿Cómo a una hermosa señora, que viene de París puede agradarle? Se cansará pronto, dentro de unos días se irá y él no la verá más.

¡Deseos emocionantes y confusos de la infancia!... En las siestas tibias de Verano, en que envían los gallos hacia el azul del cielo sus gritos agudos como flechas de oro, ¡cuántos niños no han soñado en buscar una mujer hermosa y joven que no fuera su madre!...

Con una voz dulce, ella le dice:

—¿Así, está entendido, mi chiquito? Usted vendrá a jugar con Roberto. Como ya no tiene sus camaradas de París, se aburre desde que salimos.

—¡Oh, señora! — dice la señora de Burón. — ¿Por qué lo trata de "usted"? No es una persona mayor!...

Gervasio echa a su madre una mirada de enojo. Le era agradable que la gran señora no lo tutease como hacía todo el mundo. Era una señal de consideración para él.

—Iré en seguida, señora, si usted lo quiere...

Salió con la señora de Guillot-Lemaitre, orgulloso de ir a su lado y de respirar su perfume.

—Usted debe conocer nuestra casa... — le dijo ella.

—¡Oh, sí, señora! En el bajo, cerca del arroyo, hay una cabaña de madera cubierta de paja... Y entre los árboles del parque, hay bancos para sentarse... y luego en el jardín, flores, muchas flores...

Roberto no le agradó. Tenía esa negligencia y esa arrogancia de los niños nacidos en París durante la guerra y que, aún dentro de la burguesía, más o menos complacidos en todos los gustos desde que dejaron el andador, han aprendido a hacer las cosas ellos mismos. Sin duda, Gervasio no era tampoco el pequeño provincianito de antes, ¡pero qué distancia entre los dos!... Roberto lo tuteó indiferentemente, preguntándole:

—¿Cómo te llamas?

—Gervasio — respondió.

—¡Qué nombre ridículo!—exclamó Roberto.— ¿Tus padres no encontraron un nombre más idiota que ponerte?

Luego hizo todo lo que podía para asombrarlo con sus palabras incomprensibles de un argot mezclado con términos deportivos.

Si hubiera sido por él, Gervasio no hubiera vuelto jamás a verlo. Era uno de esos pequeños poetas en capullo que a menudo quema el sol violento de la vida antes de que se abran. Bajo los grandes árboles, en el borde del arroyuelo, le hubiera agradado hablar de libros que había leído y de las impresiones borrosas que sentía, a jugar un poco, como habrán hecho los niños de otro tiempo que hoy eran hombres. Pero nada de eso era posible con Roberto, que se mostraba frío, autoritario, orgulloso y que hablaba de política, vanagloriándose de formar parte de un grupo donde se discutía el porvenir del país. Gervasio sólo miraba a la hermosa mamá. No la veía en todas sus visitas. Los días eran fastos para él cuando la entreveía o ella le dirigía la palabra. A la hora del té, lo invitaba a tomarlo con Roberto, y era delicioso en ese gran comedor donde las moscas y las avispas le disputaban su porción de dulce. Ella, por unos instantes, sentada en el marco de la ventana leía un diario o un libro, y él hubiera dado la mitad de su vida por contarle los cuentos que sabía.

¡Si ella hubiera sido su madre, cómo hubiera sido bueno con ella! Y pensaba decirle: "Señora, su hijo me tira de los cabellos y de las orejas, me pega y me hace caer, se ríe de mí a causa de mi nombre, y es sólo por usted por lo que yo sufro todos esos suplicios". Se callaba, por el doble temor de hacerle mal y de revelarle su secreto.

Los días eran nefastos cuando, desde muy temprano, la familia salía en automóvil, para volver muy tarde, a veces a la noche. Y cosa curiosa era que cuando Gervasio tentaba de conversar sobre la madre de Roberto, éste callaba o hablaba de otra cosa. Y el pobre Gervasio se decía: "Los días pasan; dentro de poco ella se irá. Entonces tal vez yo me tiraré al río".

Una tarde que estaba en la choza cubierta de paja, la señora de Guillot-Lemaitre vino a verlos leyendo un libro. Roberto, que vió iluminarse de alegría el rostro de Gervasio, hizo una mueca y se sonrió malignamente.

—¡Qué contento estás!...—dijo entonces Roberto.— ¡Mamá, no has visto que está enamorado de ti?

Gervasio palideció primero, luego se sonrojó.

—No— dijo Roberto.— Yo no lo quiero. Tú no eres su mamá. ¡Que se vaya a buscar a la suya! Yo no necesito de él para jugar.

—Eres ridículo — dijo ella. — Gervasio, no le hagas caso.

Ella había adivinado desde hacía tiempo su pretendido secreto, y ella no se emocionaba.

Pero él, incapaz de pronunciar una palabra, rojo de vergüenza, se alejaba a pasos apurados de la hermosa dama que estaba seguro de amar hasta su último día, y del arroyo, que no lo atraía, ya, para mejor gozar su primer gran dolor.

H. B.

ARRIENDO
Muy buena casa, con todo servicio, en Maestranza 228. Tratar:
PASTELERIA
"LA ISLEÑA"
DELICIAS 835

NO SE DEJE COMER
POR LAS CHINCHES
Mátelas con
FLYOSAN!!
Se vende en Boticas y Mercerías
UNICOS IMPORTADORES:
HANNA & PEAKE
AGUSTINAS 1150

Señor Gerente de
"LA MUTUAL DE LA ARMADA"
PRESENTE.

Estimado señor:

Doy a Ud. mis más expresivas gracias por el pago del Seguro de Vida por la suma de $ 12,000 (doce mil pesos), que tenía mi hijo, el Teniente - Aviador, señor Juan Castro Encina (Q. E. P. D.), en dicha Institución.

Me hago un deber, señor Gerente, de manifestar a Ud. mis más sinceros agradecimientos por la liberalidad y rapidez con que se me ha atendido para el pago del Seguro de Vida.

Una Institución como "La Mutual de la Armada y Ejército", tan benéfica, es acreedora a ser recomendada a todos.

Saluda a Ud. con toda consideración su atto. y S. S.

J. R. CASTRO D.

Qué infierno
ENFERMEDADES DE LAS MUJERES
Qué Sufrimientos Horribles!

Palpitaciones y Ahogo en el Corazón, Falta de Aire, Cansancios, Sofocaciones, Ahogo en la Garganta, Falta de Sueño, Falta de Apetito, Incomodidades del Estómago, Ventosidades en el Vientre, Mareos, Desarreglos, Pesadez, Punzadas y Dolores de Cabeza, Dolores en el Pecho, Dolores en la Espalda, Dolores en las Caderas, Punzadas y Dolores en el Vientre, Vahidos, Temblores, Excitaciones Nerviosas, Oscurecimiento de la Vista, Desmayos, Desvanecimientos, Zumbidos en los Oidos, Vértigos, Ataques Nerviosos, Estremecimientos, Escozores Súbitos, Calambres y Debilidad de las Piernas, Sudores Fríos o Abundantes, Escalofríos, Entumecimientos, Sensación de Calor en diferentes partes del Cuerpo, Ganas de Llorar sin tener Motivos, Falta de Memoria, Decaimiento de Cuerpo, Falta de Animo para hacer cualquier Trabajo, Frío en los Pies y en las Manos, Manchas en la Piel, Ciertas Comezones, Ciertas Toses, Ataques de Hemorroides, etc. Todo esto puede ser causado por las inflamaciones de ciertos Organos internos!

Cuando ciertos Organos están enfermos todo el Organismo de la Mujer se resiente fuertemente!

A veces la pobre enferma piensa que está sufriendo de muchas Enfermedades, sin saber cual es la verdadera causa de todo esto!

Trátese! Trátese!

Use Regulador Gesteira

REGULADOR GESTEIRA es el Mejor Remedio para el Tratamiento de inflamaciones Uterinas, la Debilidad, la Anemia, la Palidez y la Amarillez de las Jóvenes, las Hemorragias, los Dolores y Cólicos de los Ovarios, los Períodos Excesivos y muy fuertes o muy demorados, los Dolores y la Falta del Período, la Suspensión, el Período insuficiente, la Histeria y los Ataques Nerviosos, las Flores Blancas, las Hemorroides y los más Peligrosos Desarreglos de las Señoras!

Empiece hoy mismo a usar Regulador Gesteira

* * *

De Venta en todas las Farmacias y Droguerías.

Base: Hidrástide y Viburno.
Depositarios: DAUBE Y CIA. — VALPARAISO

GUIA PROFESIONAL

ABOGADOS

LUIS ALAMOS BARROS
MARCIAL MORA MIRANDA
Teatinos 254. — Oficina 65. — De 9.30 a 11.30.

ROBERTO CRUZ
Causas criminales. Morandé 440.

LUIS ALBERTO CASTRO
Morandé 291. Oficina 54.

CLARO Y CIA.
Oficina en Santiago, Morandé número 231. Teléfono N.o 2855. Casilla N.o 1867. Oficina en Valparaíso, Prat N.o 183. Teléfono aut. número 2928. Casilla N.o 1928.

FEDERICO DUNCKER BIGGS
Huérfanos 833, altos Banco Germánico. Teléfono 295. Casilla 295.

LADISLAO ERRAZURIZ
LUIS QUINTEROS T.
Amunátegui 201. Teléfono 638.

FERNANDO GUZMAN VERGARA
Agustinas 1148. Oficina 27. Teléfono 2687.

HECTOR ARNALDO GUERRA
Causas civiles y criminales. Galería Alessandri 24. Teléfono 4352.

OSVALDO HEVIA
Morandé N.o 244. Casilla 1831.

BERNARDINO LEIVA
OTTMAR STEGMAIER
Bandera N.o 537. Casilla 2068.

MANUEL MERINO ESQUIVEL
Agustinas 1116. Teléfono 2077. Casilla 2407. De 10 a 12 y 4.30 a 6.30.

NICOLAS MARAMBIO MONTT
San Antonio 570. Casilla 2699. Asuntos civiles, especialmente mineros.

VICENTE MOLINOS GAETE
Agustinas 1148. Teléfono 2110. De 11 a 12 y 5 a 7.

MODESTO IDE MARTINEZ
Vergara 134. De 9 - 11 y 3 - 6.

ROBERTO DE PETRIS
Galería Alessandri 25. Teléfono 56 Casilla 4044.

ANTONIO PLANET C.
Especialmente cuestiones comerciales. Estudio: Teatinos 254. of. 19. Casilla 13244. Teléfono 4907.

LUIS MANUEL RODRIGUEZ
Amunátegui 225. Casilla 2070.

ANIBAL ROGEL ARRIZAGA
LUIS MORALES ZUAZNABAR
Abogados. Bandera 552. Casilla 2996 Teléfono 2177.

SALAS ROMO HNOS.
LUIS Y VICTOR SALAS ROMO
Compañía 1325. Teléfono 1527. Casilla 2231.

JAVIER MARIA SILVA
Abogado
Bandera N.o 260

HUBERTO SALGADO
Criminalista. Causas civiles, nulidades matrimonios. Anticipa fondos. San Pablo 1417.

LISANDRO SANTELICES
Abogado: Bandera 260. Oficina altos Banco Nacional. Teléfono 831.

EMILIO TAGLE RODRIGUEZ
Asuntos comerciales y mineros. Bolsa Comercio. Of. 114. Teléfono 2018.

HUMBERTO YAÑEZ VELASCO
Morandé 322. Teléfono 1614.

MEDICOS

Dr. ALCAINO
Estudios Europa. Oídos, nariz, garganta, vías lacrimales. 3 a 6. Dieciocho 314. Teléfono 257.

Dr. ARTURO ALBERTZ
Enfermedades señoras. San Antonio 275. De 3 a 4. Teléfono 4026.

Dr. CARLOS D. AGUIRRE
Especial vías urinarias, venéreas, sífilis. Carmen 191. De 1 a 6.

Dr. AMENABAR OSSA
Oculista 14 años. Europa, 2 años, médico director Hospital Ojos Condado Stanford (Inglaterra). Merced 494. De 2 a 4. Teléfono 602.

Dr. LEONCIO ANDRADE
Medicina general. San Diego número 81. De 3 a 5. Teléfono 4528.

Dr. ARNELLO
Cirugía, anestesia general, venéreas. García Reyes 17. De 12 a 3. Hospital San Vicente 4-6.

Dr. ITALO ALESSANDRINI
Cirugía y ginecología. 1 a 3. Merced 322. Teléfono 3555.

Dr. ARIZTIA
Niños. Estudios Europa. Teatinos 254. 2-4 1|2. Domicilio: Agustinas 1319. Teléfono 1773.

Dr. BUNSTER
Ayudante clínica ginecológica Cirugía. Enfermedades señoras. Ultramicroscopía. S. Rosa 86. 2 a 3 1|2.

Dr. BORQUEZ SILVA
Estudios Europa. Pulmón, corazón, estómago, intestinos. Rayos X. 3 a 6. Arturo Prat 80. Teléfono 19, Matadero.

Dr. RIFO BUSTOS
Estudios Europa. Medicina interna. Preferentemente corazón y estómago. De 2 a 5. Manuel Rodríguez 26.

Dr. BISQUERT
Vías urinarias, sífilis. Moneda 850. 3 a 6. Casilla 2563. Teléfono 953.

Dr. BRONFMANN
Estudios en Europa. Ayudante clínica quirúrgica Hospital San Vicente. Cirugía. Enfermedades señoras. Venéreas. 2 a 5. Cinefuegos 68. Teléfono 3457.

Dr. RAMON BRIONES C.
Cirugía. Enfermedades señoras. Catedral 1165, 5.o piso, de 5-6. Residente Hosp. San Vicente, 2-4.

Dr. BEAUMONT
Hospital Salvador. Cirugía. Ginecología. 3-5. Merced 315.

Dr. BULNES
Medicina interna, especialmente pulmón. Rayos X. De 2 a 4. Compañía 1378. Teléfono 98, Palma.

Dr. BRAGA CASTILLO
Regresó Europa. Rayos X. Medicina general, niños; 9 a 10 y de 1.30 a 4.30. Merced 136. Teléfono N.o 1393.

Dr. JORGE BAHAMONDE
Medicina interna, sífilis. Martes, Jueves y Sábado, 3 y media a 5. San Antonio 126. Domicilio, Prat 531.

Dr. BARRENECHEA
Oculista. Especialidad oídos, nariz, garganta. Huérfanos 801. Regresó. De 9 a 12 y 3 a 6.

Dr. BARAÑAO GAZMURI
Ayudante ginecología. Hospital Salvador. Cirugía. Enfermedades señoras. Sífilis. Rosas 1627. De 3 a 5.

Dr. MARIANO BAHAMONDE RUIZ
Cirugía, ginecología, 1-3 1|2. Vicuña Mackenna 38.

Dr. ALEJANDRO BRAVO G.
Cirugía general. Medicina aparato digestivo. Compañía 2165. Teléfono 4073. Martes, Jueves, Sábado 4-6.

Dr. SANTIAGO BARRENECHEA
Oculista. Ahumada 11. Consultas: 2 a 6.

LABORATORIO CLINICO
Dr Héctor Corona T.
Delicias 938, frente a Ahumada. Exámenes químicos, bacteriológicos. Diagnósticos sífilis, blenorragia, tuberculosis, etc., autovacunas. Teléfono 3695.

Dr. CASTAÑEDA IGLESIAS
Ex-médico Hospital Niños. Compañía 1839. Teléfono 254. 1.30 a 3.30.

Dr. HECTOR CORONA T.
Bronquios pulmón. Asma. Delicias 938, frente Ahumada. 1 a 3 y 4 a 6. Teléfono 3695.

Dr. ALDO CONTRUCCI
Estudios Europa. Medicina interna. Sífilis. Nataniel 142. 2.30 a 4.30. Jefe clínica profesor Brockmann. Teléfono 3840.

Dr. EDUARDO CRUZ COKE S.
Ausente en Europa.

Dr. LEONIDAS CORONA T.
ESTUDIOS EN EUROPA
Laboratorio Clínico. Delicia 868. (frente a Estado).

Dr. LEON CHONCHOL
Medicina general. Rayos X. Sífilis, piel, venéreas. Gálvez 61. 2 a 5.

Dr. EDUARDO DE RAMON
Profesor Extraordinario Ginecología. Estudios Europa. Cirugía, señoras, partos, 2 a 4. Agustinas 1606. Teléfono 3623.

Dr. CASTAÑON
Medicina interna. Especialmente pulmón. Pneumotórax. 2 a 4. Claras 457. Teléfono 3642.

Dra. JUANA DIAZ MUÑOZ
Especialista enfermedades señoras y niños; 2 a 4. Claras 346. Teléfono 4908.

Dr. IGNACIO DIAZ MUÑOZ
2 a 6. Bandera 574. Teléfono 3424. Medicina general. Vías urinarias.

DOCTOR DAUBAS
Medicina interna, sífilis, venéreas. — Huérfanos 1880.

Dr. DRECKMANN WEST
Medicina general, sífilis. Consultas: Catedral 1165. 2 a 5. Teléfono 1448.

Dr. RICARDO DONOSO
Corazón, pulmón. Regresó Europa. 2.30 a 4.30. Agustinas 619

Dr. DIMITSTEIN
Agustinas 1308, esquina Teatinos. Rayos X. Corazón, pulmón estómago e hígado. 1 a 4. Teléfono 3848. Domicilio: Rosales 1656 entre Castro y Dieciocho.

INSTITUTO DE SALUD
Cisterna
Sanatorio para enfermedades nerviosas y mentales. Director: Dr. Fontecilla; profesor de Psiquiatría. Médico residente; Dr. Demic, Delicias 1626. Santiago.

DOCTOR ESPINA
Rayos X. Estudios Europa. Teléfono 2102. 1 1|2-4. San Martín 372.

Dr. ESPILDORA LUQUE
Oculista. Estudios Europa. De 3 a 6. Delicias 416.

Dr. EGGERS
Lunes, Miércoles, Viernes, 2—5. Martes, Sábados 4—5. Castro 31.— Teléf. 5312.

Dr. FUENZALIDA BRAVO
Niños. Merced 560. Teléfono 1721. 2 a 4.

Dr. FUENZALIDA CORREA
Cirugía señoras, partos, 2-4. Huérfanos 745. Teléfono 466.

Profesor Doctor FONTECILLA
Regresó Europa. Delicias 1626. — Rayos X. pulmón nervios. 2 a 5.

Dr. Carlos Garcés B.
Delicias 1276. Teléfono 3747. Exámenes químicos, bacteriológicos. Reacción Wassermann. Medicina interna. 3 a 5.

Dr. RICARDO GUNTHER
Ayudante clínica ginecología. Partos, enfermedades señoras, aplicaciones diatermis. Av. España 696. De 2 a 4. Teléfono 226 Parque.

DOCTOR GIANELLI
ESTUDIOS EUROPA
SIFILIS PIEL VIAS URINARIAS
21 de MAYO 562
CONSULTA de 2 a 6.

Dr. VICTOR M. GAZITUA
Partos, enfermedades de señoras.— Trasladóse Agustinas 586. De 2 a 4. Teléfono

Dr. GREENE
Cirugía y Ginecología. París 809. 2 a 4 Teléfono 2860.

Dra. ANDREA GONZALEZ NOLLE
Estudios Europa. Señoras y niños. Riquelme 317. 2-5, menos Lunes y Sábados.

Dr. GLEISNER
Cochrane 114. Pulmón, corazón e hígado. Sífilis. 3-5. Casilla 2664.

Dr. ANIBAL GREZ
Oídos, nariz, garganta. De 1.30 a 3.30. Merced 324. Teléfono 4519.

Dr. GONZALEZ H.
Estómago, intestinos, hígado, obesidad, reumatismo, diabetes, pulmones y riñones. 1 a 3. Ejército 644.

Dr. ARNOLD GORGEWSKY
Médico Jefe policlínico. Medicina interna, Hospital San Juan de Dios. Pulmón estómago, hígado, instestinos, Rayos X. Brasil 53. 2 a 5.

Dr. GUSTAVO GIRON L.
Cirugía, Ginecología, Brasil 32. —Teléfono 3126. De 2 a 3.

Dr. LEONARDO GUZMAN
Estudios en Europa y Estados Unidos, 2 a 4. Miraflores 460.

Dr. HERRERA ROGER
Regresó Europa. Enfermedades niños. Delicias 2558. Teléfono 2679.

Dr. ROBERTO JARAMILLO
Ejército 707 Teléfono 142. Parque.

Dr. KRUMBACK
Titulado en Chile, Alemania. Enfermedades señoras, partos, sífilis. 3-5. Huérfanos 1353. Teléfono 50, Los Leones.

Dr. AGUSTIN INOSTROZA
Cirugía general, niños. Catedral 2851 Ausente en Europa. Teléfono 446. Estación.

INSTITUTO MEDICO
DE DIAGNOSTICO
Y TRATAMIENTO
MERCED 571
(Al lado de la Sociedad Médica)
RAYOS X y FISIOTERAPIA. Novedad. Estereoradiografías con rayos blandos. Atendido por los doctores Prof. J. Ducci y S. Necochea.
LABORATORIO. Atendido por el Dr. N. Romero.

INSTITUTO RADIOLOGICO
Dr. Adolfo Kaplan
Radioscopia, radiografía, radioterapia, aplicación radium. Estudios Europa y en Estados Unidos. Huérfanos 1466.

Dr. TEODORO LEIBLE
Enfermedades nerviosas. Medicina interna. Electricidad médica. De 3 a 6. Olivos 794.

Dr. LABRA LETELIER
Nariz, garganta, oídos, consultas de 2 a 5. Compañía 1361.

Dr. ARMANDO LEON I.
Cirugía. Compañía 1909. Martes, Jueves, Sábado, 1—3. Teléfono 3846.

Dr. LOIS
San Pablo 1236. Medicina general, vías urinarias. Sífilis. De 1 a 4.

Dr. LAVAL
Medicina interna. Lord Cochrane N.o 340. De 1.30 a 3.30.

Dr. H. LEA PLAZA
Estudios en Europa. Compañía N.o 2115. Consultas 3 a 6, conforme hora fija. Teléfono 3880.

Dr. J. MONTERO C.
Trasladóse Moneda 859. Medicina interna. Venéreas. 6-8.

Dr. OSCAR MELENDEZ
Ayudante clínica Prof. Prado Tagle. Medicina interna. Sífilis. Santo Domingo 1036. 2-4. Teléfono 2831.

Dr. G. MORAGA FUENZALIDA
Enfermedades de niños. Ortopedia. Cochrane 118. Consultas, 2,30 a 4. Teléfono 2804.

Dr. ITALO MARTINI Z.
Oculista. Estudios Europa. Ahumada 17. De 3 a 5.

Dr. MAHOTIERE
Médico Hospital San Juan de Dios. Estudios Europa, 1—4. Rayos X. Laboratorio, Compañía 1973. Teléfono 4483.

Dr. JUAN MARIN
Cirugía Enfermedades venéreas. Teléfono 4051. Catedral 1165. De 3 a 5.

Dr. MUÑOZ VALENZUELA
Residente Hospital Niños. Tuberculosis infantil. Matucana 302. 3 a 4. Teléfono 442. Estación.

Dr. MALBRAN
Enfermedades mentales y nerviosas. 3 a 4. Providencia 1936. Teléfono 308.

Dr. MORALES VILLABLANCA
Piel, sífilis, venéreas, medicina general, Rayos ultra-violeta. 4 a 6. Merced 486.

Dr. JUAN MONTENEGRO M.
Enfermedades de niños. Luz ultravioleta. Compañía 1770. De 1 a 4.

Dr. MANUEL MORENO
Medicina general. Pulmón. Estómago. Neumatórax artificial. San Francisco 155. 2,30 a 4,30.

Dr. H. NUÑEZ ZAMORA
Señoras, partos. 2 a 4. Matucana N.o 289. Teléfono 211. Estación.

Dr. ORREGO PUELMA
Medicina interna. Rayos ultra-violeta. 3.30 a 5.30. Amunátegui 268. Teléfono 1317.

Dr. ALEJANDRO OLIVARES
Medicina interna. Corazón, estudió en Europa. Agustinas 726. De 2 a 5.

Dr. PANTOJA
Medicina interna. Corazón. Pulmón, Estómago, Sífilis. Delicias 1276. De 2 a 4. Teléfono 3747.

Dr. ALBERTO PANATT
Pulmón, corazón, estómago, hígado. Rayos X, ultra-violeta. Teléfono 1211 Delicias 1416. De 2 a 4.

Dr. MARCIAL PARADA S.
Oído, nariz, garganta. Agustinas 936. Teléfono 186. Ñuñoa, 3 1|2 a 6.

Dr. JULIO A PAREDES
Especialmente enfermedades señoras. Medicina, cirugía. Brasil 47. De 2 a 4.

Dr. DAVID PULIDO
Enfermedades niños. Santo Domingo 1790. Teléfono 2152. De 1 a 3.

Dr. DANIEL PRIETO
Oculista
Estudios Europa. Compañía 1361. De 2 a 4. Teléfono 4359.

Dr. PRUNES
Estudios Europa. Piel, sífilis, venéreas. Santo Domingo 504. Casilla 2894.

DOCTOR VALERIANO PIMENTEL
Médico honorario del Hospital Salvador. Cochrane 377. 1—D.

Dr. Luis QUIROGA
Medicina interna, 2 a 3.30. Catedral 1452. Teléfono 3760.

Dr. ALBERTO RAHAUSEN
Cirugía general. Compañía 2928. Teléfono 192. Estación. De 2 a 4.

Dra. FRESIA ROSAS DE BEHM
Señoras y niños. De 2 a 5. Ahumada 47.

Dr. CESAR RODRIGUEZ LEON
Medicina interna. Enfermedades de niños. Catedral 2607, 1 a 2 y Basacuñán Guerrero 1013, 4 a 5.

Dr. ROJAS CARVAJAL
Medicina interna. Pulmones. Sistema nervioso 2-3 y media. Lira 35.

Dr. SCROGGIE
Especialidad enfermedades de niños. De 2 a 4. Rosas 1157. Teléfono 4583.

Dr. SCHUSTER
Vías urinarias, Sífilis. De 3-5. Huérfanos 1179.

INSTITUTO M. T. SANITAS
AGUSTINAS 1055
Sección Rayos.—Jefe, Dr. E. Heegewaldt. Diagnóstico de Rayos X. Radioterapia profunda (tumores, cáncer) aplicaciones de radium, luz ultravioleta, Diatermia, etc.
Laboratorio. —Jefe, Dr. E Cruz Coke. Orina, expectoración jugo gástrico, sangre.
Autovacunas de diferentes clases.

SANATORIO
Clínica particular doctor Riveros. Medicina. Operaciones. Partos.— Matta 586.

Dr. ALBERTO SANTANDER
Estudios Europa. Medicina interna, estómago, intestinos, Rayos X, Bandera 756 3 a 5.

HELLMUTH SIEVERS
Médico Cirujano jefe Gabinete Kinesiterapia. Instituto Educación Física. Morandé 742, 2 a 4. Domicilio: Molina 632.

Dr. CARLOS SEAMAN
Médico cirujano. 1.30 a 4. Delicias 235.

Dr. WALDEMAR SOMMER P.
Vías urinarias, sífilis, 3 a 6. Teléfono 4774. Santo Domingo 758.

Dr. MARCO A. SEPULVEDA R.
Laboratorio Clínico. Miraflores 450. Teléfono 233.

Dr. OTTO SCHWARZEMBERG
Enfermedades niños. Santo Domingo 1280. 2 a 4. Teléfono 1033.

Dr. STOLTING
Oculista. Médico recibido Alemania, Chile. Moneda 627. De 3 a 5.

MANUEL TELLO C.
Médico cirujano, 2 a 4. Moneda 1736. Teléfono 1381.

Dr. TORRES TORRES
Jefe clínica, profesor Korner. Señoras y cirugía. 2 a 5. Delicias 261.

Dr. ISAURO TORRES
Enfermedades de niños. De 2 a 3. Huérfanos 2871-D.

Dr. J. M. VERGARA KELLER
Estudios Europa. Partos Ginecología. Agustinas 828. Teléfono 2855.

Dr. VILLAGRA
Estudios Europa. Unicamente pulmón, Rayos X. Pneumotorax. Helioterapia. Dieciocho 437 A. 2-4.

Dr. JAIME VIDAL OLTRA
Ausente en Europa.

Dr. VIVES BRAVO
Enfermedades niños. Delicias 335. Teléfono 2895. Consultas, 2-4.

Dr. G. E. VIDAL
Delicias 2552. Teléfono 245. Estación. De 2 a 4.

Dr. VICUÑA HERBOSO
Ayudante clínica Prof. Prado Tagle, Hospital San Vicente. Medicina interna. Especialmente corazón. Rayos X. Martes, Jueves, Sábados.— 2.30 a 4.30. Almirante Barroso 270. Teléfono 1053.

Dr. YUNGE
De 2 a 4. Trasladóse. Santo Domingo 1386.

Dr. YAÑEZ G.
Estudios Europa. Piel, sífilis, venéreas. Merced 559. De 3 a 5. Casilla 618.

Dr. WEINSTEIN
Estudios Europa, Enfermedades de la piel, sífilis y venéreas. Radioterapia, luz ultra-violeta. Agustinas 1357. De 2 a 5.

Dr. RAUL VENTURA JUNCA
Residente Hospital Salvador. Medicina interna. Rayos X. 4.30 a 5. Riquelme 140. Teléfono 3828 y 395.

Dr. WAUGH
914. Estudios Europa. Internas. 606. Venereas. Sífilis. Wasserman. Compañía 1852. 2 a 4.30.

Dr. WIREN
Oídos, nariz, garganta. Compañía 1606. 2 a 5.

DENTISTAS

Dr. ANGUITA
Especialista Piorrea. Estudios Philadelphia. Edifico Ariztía, piso 7.o

Dr. GUILLERMO AHUMADA
Claras 380 Plazuela Merced. 9 a 12 y 2 a 6. Teléfono 4101. Casilla 3206.

B. ALCOCER A.
Cirujano-Dentista
Regresó. Trasladó su oficina a Delicias 858. Consultas: 8-11 1|2 y 2-7.

Dr. OSCAR BEZANILLA
Dentaduras de porcelana, base acero inoxidable. Sólidas, estéticas, livianas. Rosas 1210. Teléfono 455.

RAMON CLAVERIA C.
Dentista
Regresó. Delicias 865 Horas de consulta: 8 1|2 a 11 1|2 y 2 a 7.

Dr. ADOLFO CHECHILNITZKY
Cirugía. Extracciones. Piorrea.— Echaurren 87.

Dr. CERDA LOPEZ
Ahumada 11. Teléfono 4221. Especialmente puentes, coronas. Extracciones, somnoformo.

Dr. CLODOMIRO CONTRERAS
San Antonio 451. Teléfono 3692. Horas de consultas. De 10 a 11 y de 3 a 6.

Dr. FORTUNATO ENCINA
Especialmente puentes, coronas, placas. Extracciones sin dolor. 11 a 12 y 3 a 5. Delicias 1325.

ALBERTO GONZALEZ
Estudios Filadelfia. Extracciones difíciles, indoloras. De 9 a 11.30 y de 3 a 7. Moneda 1061.

Dr. GALLARDO GONZALEZ
Estudios en Filadelfia. Consultas diurnas y nocturnas. Echaurren 26.

Dr. A. LENG
Jefe Clínica Piorrea. Escuela Dental. De 2 a 6. Huérfanos 1616.

VICENTE MARIN A.
Cirujano Dentista
Ejército 492.

WENCESLAO MUÑOZ L.
Dentista. Tratamiento rápido. Extracciones sin dolor. San Diego 448.

ALFREDO MUÑOZ LOBOS
Extracciones sin dolor. Somnoformo. Puentes, placas. Compañía 852. Teléfono 2779.

CLINICA DENTAL
Dr. Moreno Olea fundada con Dr. Valenzuela Basterrica 1917. Especialistas en cada sección. Mismo local fundación. Huérfanos 1616.

EDISON ROSEL
Cirujano dentista. Monjitas 728. De 9 a 12 y 2 a 7.

Dr. DANIEL SIGNORELLI
Cirujano dentista. Trasladóse Independencia 207.

Dr. ENRIQUE SANSOT
Ahumada 1. Teléfono 4231. Horas 9-11 y 2-7.

CARLOS H. ROJAS G.
Trasladóse Santa Rosa 82.

Dr. C. VALENCIA COURBIS
Operaciones indoloras. Coronas. Puentes y dentaduras. Teatinos

ARQUITECTOS

EDUARDO TASSO
Construcciones tranformaciones, reparaciones. Bandera 552.

MATRONAS

M. ARANGUIZ
Clínica partos, precios módicos. Consultas gratuitas. A. Barroso 651.

MATRONA BECERRA
S. Ignacio 2068. Partos, curaciones, inyecciones. Recibe pensionistas.

JUSTINA CONTRERAS
Diez de Julio 827.

MATRONA BRAVO
Unicamente domicilio. Inyecciones. Mujica 20. Vicuña Mackenna.

MERCEDES DARRIGRANDI
Regresó extranjero, trayendo últimos adelantos. Partos, curaciones. Atenderá distinguida clientela en pensionado particular. Huérfanos 2744.

A. GEISSE
Matrona alemana, 1-3. San Antonio 148. Precios módicos.

PASTORIZA E. DE MORALES
Recibe pensionistas, curaciones, inyecciones. Trasladóse a Gálvez

MATRONA
Clínica privada, partos toda hora, curación, inyecciones. Santa Rosa 377.

MATRONA
Recibe pension' tas. Castro 44

ELENA DE PIZARRO
Matrona masajista, ex-jefe Maternidad. Maturana 790.

H. IZQUIERDO DE GARRIDO
García Reyes 869.

SARA OSORIO DE GONZALEZ
Partos y curaciones. Rosas 2251. 2-4.

Mme. A. PRAGNAUD
Matrona francesa. 1 a 4. San Francisco 364.

CARMELA ROMAN
Servicio especial Maternidad. Santa Isabel 315.

MATRONA
San Diego 930. Recibe enfermas. Llamados a toda hora.

PENSIONADO PARTICULAR
Partos, curaciones, pensionistas. San Diego 956.

PENSIONADO DE OBSTETRICIA
Señora Reyes, matrona ginecologista. Establecimiento moderno, atendido cirujanos especialistas. Partos. Esmeralda 636.

CARMELA TORO G.
Partos, asistencia toda hora. Recibo enfermas. Matucana 640.

SOFIA VILLASECA
Matrona
Turno permanente. Dormitorios disponibles para enfermas de provincia. Nataniel 826.

ANA G. VARGAS BARR
Partos. Recibo pensionistas. Americana 627. Teléfono 18, Estación.

PENSIONADO SRA. VICENT
San Diego 57
Recibo enfermas partos, días, meses. Especialidad primerizas. Consulte precios, higiene, comodidad. Turno permanente.

VARIOS

CLINICA ALAMEDA
Tratamiento sífilis, gonorrea en sus complicaciones, ambos sexos, curaciones rápidas, métodos modernos; 10 a 12; noche, 6 a 8. Hospitalización enfermos: $ 15 y

DEFUNCION

Ha dejado de existir nuestro querido esposo y padre, don

Vicente Perotti Beltrami

Sus restos serán conducidos hoy, a las 4.30 P. M., al Cementerio General.

El cortejo partirá de su casa: Delicias 658.

Esposa e hijos.

DEFUNCION

Ha fallecido nuestra querida madre y suegra, señora

Flora Ullmann v. de M.

Sus restos serán sepultados privadamente.

Máximo Slutzky y señora.

DEFUNCION

Habiendo fallecido nuestra inolvidable esposa, hija y hermana

Emerenciana Sgolia de Kukoc

Rogamos a nuestras relaciones se sirván acompañar sus restos al Cementerio Católico. El cortejo partirá hoy Jueves 18, a las 10 A. M., después de la Misa fúnebre que se efectuará en la Parroquia del Sagrado Corazón (Alameda).

Víctor Kukoc.—Mateo Sgolia.—Eleonora Sgolia de Alvarez

DEFUNCION

Ayer dejó de existir nuestra querida madre y esposa, doña

Virginia Valdés de Molina

El cortejo partirá hoy, a las 4 P. M., de Chiloé 1375.

Eulogio Molina e hijos.

EXPRESION DE GRACIAS

Damos las infinitas gracias a las personas que tuvieron a bien acompañar al Cementerio los restos de nuestro querido padre

Francisco Martínez C.

Víctor Martínez y hermanos.

DEFUNCION

Ayer, a las 9.30 A. M., dejó de existir mi querida mamacita

Luisa Carrasco v. de González

Sus restos serán conducidos al Cementerio Católico hoy Jueves, a las 4 P. M.

El cortejo partirá desde la Capilla del Pensionado del Salvador.

.. Su hija Julia González C.

POMPAS FUNEBRES
EMPRESA ZENTENO
ESTADO 17 TEL. 4275
DELICIAS 2584 TEL. 524
LOS MEJORES SERVICIOS A LOS MAS BAJOS PRECIOS

LA CENTRAL
POMPAS FUNEBRES
MERCED, ESQUINA SAN ANTONIO
TELEFONO INGLES 595
La Empresa más antigua y acreditada en el ramo en todo el país, por sus bajísimos precios y esmerada atención. Cuenta con un inmenso surtido en urnas finas nacionales e importadas
Abierto día y noche durante todo el año

DEFUNCION

Habiendo dejado de existir nuestro querido esposo y padre, don

José Javier Calvo Barahona

Rogamos a los que fueron sus amigos se sirvan acompañar sus restos al Cementerio General hoy Jueves, a las 4 P. M. El cortejo partirá de su casa-habitación: San Francisco 1447.

La familia.

HERNIAS
Bragueros, elásticos, fajas con pelotas neumáticas, piernas, brazos artificiales, aparatos ortopédicos, muletas.
Chappuis y Theóduloz
ARTURO PRAT 346.—CASILLA 409
Unicos especialistas en Chile.

Edmundo Andrews Moreno
AGENTE GENERAL DE ADUANAS
Calle Serrano N.o 22 — Valparaíso
Casilla N.o 693
DESPACHOS RAPIDOS DE ADUANA CON FACILIDADES DE PAGO
REFERENCIAS BANCARIAS

$ 59.-
Amoblados de mimbre con mesa de centro:
$ 190 Lindos amoblados tapizados y esmaltados de última novedad.
$ 12 Cambuchos para ropa, costureros desde $ 3.50.
GRAN FABRICA DE MUEBLES DE MIMBRE
San Isidro 261

BOTICA SANTIAGO
HUERFANOS Esq. AHUMADA
ESPECIALIDAD EN RECETAS
ABIERTO HASTA LAS 12 P.M.

1,000 (mil pesos)
MENSUALES ARRIENDO ANTIGUA CASA EN
Huérfanos 1667
TRATAR EN
San Antonio 289

FOLLETIN (44).

LA NIÑA DE LOS OJOS VERDES

por MAURICIO LEBLANC.

Raúl levantó una de las piedras y la colocó sobre otra. Así levantado apoyó el codo en la cuerda de la hamaca y siempre con aire indiferente e indolente siguió hablando, porque tenía miedo al silencio de la niña. Pero en el fondo mientras decía palabras de de seguridad, se entregaba a otros razonamientos, y a otras reflexiones sobre la implacable realidad cuya amenaza creciente comprobaba con angustia. ¿Qué sucedía? ¿Cómo encarar la situación? A consecuencia de las maniobras ejecutadas por Yodot y por Guillermo, el nivel del agua se eleva. Sea. Pero evidentemente los dos bandidos no hcen más que sacar provecho de un estado de cosas existente ya y que proviene sin duda, de una época muy remota. Por lo tanto, es lógico suponer que los que hicieron posible esta elevación del nivel por motivos todavía secretos (motivos que no eran sin duda los de bloquear y ahogar a la gente en la gruta) han hecho posible igualmente un descenso del nivel. El cierre de las esclusas debía tener por corolario el establecimiento de una válvula de escape, de mecanismo invisible, que permitiera que las aguas corrieran y el lago se vaciara, según las circunstancias. ¿Pero dónde buscar esa válvula? ¿Dónde encontrar ese mecanismo cuyo funcionamiento se conjugaba con el de las esclusas?

Raúl no era de los que esperan la muerte. Pensaba en precipitarse contra el enemigo a pesar de todos los obstáculos, o en nadar hasta las esclusas. Pero si lo hería un bala o si la temperatura helada del lago paralizaba sus esfuerzos, ¿qué sería de Aurelia?

Por más cuidado que pusiera en disimular a los ojos de Aurelia la inquietud de sus pensamientos la niña no podía engañarse sobre ciertas inflexiones de voz o sobre ciertos silencios cargados de una angustia que ella misma sentía. Y de pronto le dijo, como si hubiera desbordado en ella aquella angustia que la torturaba:

—¡Por favor, contésteme, se lo suplico! Preferiría saber la verdad. Ya no hay esperanza, ¿no es cierto?

—¡Cómo si está oscureciendo!

—No bastante de prisa... Y cuando sea de noche ya no podremos salir.

—¿Por qué?

—Lo ignoro. Pero tengo la intuición de que todo ha concluído y de que usted lo sabe.

Raúl dijo con tono firme:

—No... no... el peligro es grande, pero todavía está lejos. Lo evitaremos si no perdemos ni un segundo nuestra calma. Todo depende de eso. Pensar, comprender. Cuando lo haya comprendido todo, tengo la seguridad de que todavía será tiempo de proceder. Sólo que...

—¿Sólo qué?...

—Habrá que ayudarme. Para que yo comprenda completamente, necesito sus recuerdos, todos sus recuredos.

La voz de Raúl se hacía insinuante, y continuó con entusiasmo contenido:

Sí, ya lo sé, usted le prometió a su madre que sólo se los revelaría al hombre a quien amara. Pero la muerte es una razón de hablar más fuerte que el amor, y si usted no me ama, yo la amo como su madre hubiera podido desear que la quisieran. Perdóneme que se lo diga, a pesar del juramento que le hice... Pero hay horas en que no es posible callar. La amo... La amo y quiero salvarla... La amo... No admito su silencio, que sería un crimen contra usted misma. Responda. Algunas palabras serán probablemente suficientes para que yo comprenda.

La niña murmuró:

—Interrógueme.

Raúl dijo inmediatamene:

—¿Qué pasó aquí la otra ves después de su llegada con su madre? ¿Qué paisajes vió? Adónde las llevaron su abuelo y el amigo?

—A ninguna parte— afirmó Aurelia—. Estoy segura de que dormí aquí, en una hamaca, como ahora. Estuvieron conversando a mi alrededor. Los dos hombres fumaban. Son recuerdos que había olvidado y que vuelvo a encontrar. Recuerdo el olor del tabaco y el ruido de una botella que destaparon. Y después... después... ya no duermo... me dan de comer... Afuera brilla el sol...

—¿El sol?

—Sí, debe ser el día siguiente.

—¿El día siguiente? ¿Está usted segura? Todo depende de eso; de ese detalle.

—Sí estoy segura. Me he despertado aquí, al día siguiente, afuera brillaba el sol. Sólo que todo ha cambiado... Me veo todavía aquí y sin embargo es en otra parte. Veo las rocas, pero ya no están en el mismo sitio.

—¿Cómo?... No están en el mismo sitio.

—No; ya el agua no las baña.

—¿El agua ya no las moja y, sin embargo, salía usted de esta gruta?

—Salía de está gruta. Sí, mi abuelo va caminando delante de nosotros. Mi madre me lleva de la mano. El piso es resbaloso bajo nuestros pies. A nuestro alrededor hay unas especies de casas... como ruinas... Y luego se oyen nuevamente las campanas... esas mismas campanas que sigo oyendo...

—Eso es... eso es justamente dijo Raúl entre dientes...— Todo concuerda con lo que yo suponía, no hay vacilación posible.

Cayó sobre ellos un pesado silencio. El agua chapoteaba con ruido siniestro. La mesa, el caballete, libros y sillas flotaban...

Tuvo que sentarse en el extremo de la hamaca e inclinarse bajo el techo de granito.

Fuera, la oscuridad se mezclaba con la luz desfalleciente. ¿Pero de qué le serviría la oscuridad por profunda que fuera? ¿Por dónde, de qué lado proceder?

Raúl exprimía desesperadamente su cerebro forzándole a encontrar una solución. Aurelia se había incorporado a medias con ojos que Raúl adivinaba afectuosos y dulces. Le tomó una mano, se inclinó y la besó.

—Dios mío— dijo desconcertado —, Dios mío, ¿qué hace usted?

Aurelia murmuró:

—Lo amo.

Los ojos verdes brillaban en la oscuridad. Raúl oía los latidos del corazón de la niña, y jamás había sentido júbilo semejante.

Aurelia repitió tiernamente, rodeándole el cuello con sus brazos:

—Lo amo. Vea, Raúl, ese es mi grande y único secreto. El otro no me interesa. ¡Pero este, es toda mi vida! ¡Y toda mi alma! o lo he amado en seguida, antes de conocerlo, antes de haberlo visto siquiera... Lo he amado en las tinieblas y por éso es que lo odiaba... Si tenía vergüenza.. Sus labios fueron los que me apresaron... allá, en el camino de Beaucourt. Sentí algo que ignoraba, y que me asustó. ¡Tanta dulzura, tanta **felicidad en aquella noche atroz, y por un hombre que me era desconocido!** Hasta el fondo de mi ser he tenido la impresión dolorosa e irritante de que le pertenecía... y que bastaría con que usted lo quisiera para que yo fuera su esclava... Si desde entonces le huí, fué por esa causa, Raúl, no porque lo odiara sino porque lo amaba demasiado y le temía. Me sentía confusa por mi turbación... No quería verlo más, por nada del mundo y, sin embargo, sólo pensaba en volverlo a ver. Si he podido soportar el horror de aquella noche y de las abominables torturas que le siguieron fué por usted, por usted de quien huía, y que siempre volvía. Se lo reprochaba con todas mis fuerzas y cada vez me sentía más suya. Raúl, Raúl, abráceme fuerte. Raúl lo amo.

Raúl la estrechó en sus brazos con pasión dolorosa. En el fondo jamás había dudado de aquel amor que el calor de un primer beso le había revelado y que, en [illegible] encuentro, se manifestaba en ella por una desazón y azoramiento cuya razón profunda adivinaba. Pero tenía miedo de la dicha íntima que sentía. Las dulces palabras de la niña, la caricia de su aliento fresco, lo entorpecían. Sentía agotarse en él la indomable voluntad de la lucha.

LA NACION

Santiago, Noviembre 18 de 1926

LA CRISIS MINISTERIAL

La renuncia del Gabinete ofrece a los dirigentes de la vida política una señalada oportunidad para iniciar una éra de trabajo constructivo, que permita rectificar los rumbos desviados de la acción pública.

Desde algún tiempo la opinión ha asistido al desarrollo de un proceso de descompaginación política, de distanciamiento entre los Poderes Públicos, de incomprensión del sentir nacional, cuyo efecto ha sido una incapacidad para realizar con la eficacia que dan la estabilidad y el método, la labor que exigen las grandes cuestiones nacionales.

Los gobernantes han perdido frecuentemente de vista el alto y nuevo concepto del Gobierno en los días que corren y han entrabado muchas veces su acción, no sólo porque se han visto absorbidos por discordias estériles, sino que porque se han alejado de las grandes corrientes de la opinión nacional de que deberían nutrirse. Así llegó el Gabinete a perder toda vinculación útil con las fuerzas de opinión, cuyo apoyo debe ser la savia sustentadora de todo Gobierno y la condición necesaria de su buen éxito.

No encontramos utilidad en ahondar en los pormenores de la política que nos ha traído a la situación actual. Sólo cabe contemplarla en general como una experiencia que podríamos hacer saludable. La crisis se ha producido como efecto de causas que ya no vale examinar. El Presidente de la República ha encarado ya el problema de su solución, y puede abrigarse la seguridad de que pondrá todo su esfuerzo en resolverlo con la mira de darle al futuro Gabinete un máximo de eficiencia, reuniendo en las Secretarías del Despacho a un núcleo de hombres de especial capacidad, tanto por su preparación como por su ascendiente respetable sobre la opinión pública.

Los pasados meses de esterilidad y continua beligerancia entre los Poderes Públicos, en una época de reconstrucción institucional y de grave crisis económica y social, han tenido su epílogo de zozobra que será tanto menos sensible cuanto haya la patriótica voluntad de transformarlo en un enérgico propósito colectivo de acción fecunda y de colaboración inteligente y progresista de todos los elementos que contribuyen a dar rumbo a los negocios del Estado.

Ahora las fuerzas políticas deben reformarse, y esta obra de reorganización y disciplina deberá estar presidida por la mira de prestar un concurso eficiente a la tarea común de regir el país y no para formar esas combinaciones híbridas de carácter combativo que tienen con frecuencia la virtud de perturbar los criterios y alejar la acción útil de las realidades de la situación y de las imposiciones verdaderas del interés público.

La situación del país, en sus aspectos económico, financiero, administrativo y social, exige el concurso de todos los elementos políticos y fuerzas de opinión.

El anhelo público de este momento es por un Gobierno de capacidades, que pueda concebir y realizar hasta el fin un programa directamente inspirado en las necesidades nacionales.

HACIA UN CONGRESO DE PROFESORES PRIMARIOS LATINO-AMERICANOS

En su pasada Asamblea, la Sociedad de las Naciones acogió entre las principales iniciativas que se le propusieron como medio de difundir universalmente los conceptos de pacifismo y comprensión entre los pueblos, la moción presentada por el delegado chileno don Eliodoro Yáñez, en el sentido de convocar a los maestros primarios del mundo entero a un gran Congreso destinado a discutir y fijar una norma general para inculcar esos conceptos en las mentes infantiles junto con las primeras nociones de la enseñanza.

La moción del señor Yáñez encontró la aprobación unánime de la prensa europea y americana, y esto hace esperar que la misma disposición habrá para ella en el Consejo de la Liga, a cuya consideración fué sometida. Pero la tramitación lenta que deben sufrir las numerosas cuestiones entregadas al estudio del Consejo, y las vastas proporciones de la iniciativa, darán sin duda a la preparación del Congreso un largo desarrollo.

Un día llegará, sin embargo, en que los delegados de la instrucción primaria de todos los continentes se hallen deliberando, en busca del programa de nociones fundamentales que habrá de uniformar la acción de los maestros ante las mentalidades en que deben sembrar los primeros conceptos sobre la vida universal, y las leyes y fenómenos que llaman a los pueblos a la solidaridad y a la comprensión mutua.

Una labor íntimamente relacionada con esa iniciativa, y que podría contribuir considerablemente a su mejor éxito, sería la de reunir previamente en un Congreso inspirado en los mismos fines a los maestros primarios de nuestra América, con la ventaja de aproximar los resultados de aquella idea en cuanto se refiere al robustecimiento de las vinculaciones de los pueblos latinoamericanos.

La identidad de raza y de lenguaje, la comunidad espiritual y la proximidad geográfica hacen esta idea de mucho más fácil realización. Y sus frutos serían más precisos, más accesibles y más fácilmente aplicables por la acción de los gobiernos y las autoridades educacionales de cada país.

Los sentimientos de paz y solidaridad deben tener su cuna en el banco de la escuela, y aposentarse en el cerebro y en el corazón del niño junto con los rudimentos de la enseñanza.

Un congreso de maestros primarios inspirado en el propósito de servir el ideal pacifista, difundirlo, y hacerlo arraigar profundamente en los pueblos, podría establecer nuevas normas de enseñanza, que paralelamente al conocimiento de la historia de la humanidad, proporcionara a los niños una visión y un concepto distintos del que hoy se les forma a través de las tragedias del pasado.

Alguna vez hemos tenido ocasión de aplaudir iniciativas generosas de los maestros o de la superioridad de la instrucción, estableciendo intercambios simpáticos entre establecimientos escolares chilenos y de los países vecinos. Seguramente estos actos tienen un profundo sentido educacional, e influyen considerablemente en el criterio de los futuros hombres en la destrucción de las prevenciones y los prejuicios internacionales.

No creemos que la realización de un Congreso de Maestros Latino-Americanos ofrezca grandes dificultades, ni que en país alguno del Continente hubiera resistencias para su realización. Bastaría, para llevarla a efecto, que el Gobierno y las autoridades de la educación pública acogieran la idea e iniciaran las gestiones pertinentes a su ejecución.

Vera Sergine, la primera de las artistas francesas, quiere venir a Chile

por ALMOR.

Un almuerzo en una atmósfera amistosa y sencilla.— Vera Sergine, es siempre "ella".— Una mujer que proclama que es perfectamente feliz en pleno reinado del pesimismo.— Un matrimonio en tres actos.— El elogio del divorcio.— Lo que debemos los chilenos a la Sergine.—Un cigarrillo fumado sobre cojines, a la moda japonesa.— Los más hermosos deseos sentimentales se estrellan ante la incertidumbre del abono

Hemos almorzado hoy, en una atmósfera amistosa y sencilla, con Vera Sergine y Henri Rolland. Ella es, a juicio de muchos y a mi humilde parecer, la primera artista de París y su magnífico talento la ha llevado al sumum de la perfección en cuanto a la interpretación espontánea, comunicativa y sincera que imprime a los papeles que le son confiados. Goza actualmente de una celebridad que nadie discute y que ha adquirido gracias a su indiscutible valer artístico; pero no se libra de la envidia que necesariamente le profesan las que impertinentemente se consideran rivales de ella, por lo mismo que Vera Sergine jamás ha sentido el deseo, tan hondamente arraigado en otras, de crearse una "réclame" bullanguera, debilidad que pocas logran dominar y que ha dejado a nuestra amiga siempre absolutamente indiferente.

Henri Rolland, que trabaja con ella y que ha tenido a su cargo, con el éxito más franco, los roles de mayor importancia, comparte con Blanchard, Boyer y Victor Boucher, los favores del público en su carácter de "jeune premier". El amplio "Theatre de París", sala en extremo lujosa y elegante, atrae hoy a todo el mundo en vista de la presencia de los mencionados artistas, a quienes se confían las obras de mayor aliento que, sin ser elegidas entre ciertas creaciones "dernier cri", que están pasando de moda a fuerza de ser ultra-modernas, no pertenecen tampoco a esas otras categorías de piezas teatrales, un tanto anticuadas y que Ida Rubinstein se empeña por resucitar movida por un impulso que vacila entre un snobismo romántico y un espíritu de contradicción latente. Me refiero a "Felipe Derblay" y a "La dama de las camelias" que son hoy día francamente intolerables.

Vera Sergine es de las pocas mujeres de teatro que conservan en la intimidad de un salón tranquilo, el atractivo que inspira en la escena durante la interpretación del más halagador de los papeles. Es ella siempre **ella**, en el procenio como en su casa, y diríase que vive durante la representación una etapa de su propia existencia; tan maravillosamente se asimila al tema que desarrolla.

Oirla hablar es una delicia. Enciende su cigarrillo entre sus dedos finos y nacarados, se saca el sombrero y agita su cabellera de azabache cortada a la moda del día. Charla amenamente. Su voz tiene matices y tibiezas, sonoridades e inflexiones cautivadoras y el "esprit" de que está llena su conversación fluye con una facilidad y una naturalidad amable que nada tiene de tropical o de exuberante.

Rejuvenecida, interesante y dueña de una poco común simpatía, siéntese por primera vez desde hace mucho tiempo—lo dice ella—contenta de la vida. Atraviesa por un período de dicha y satisfacción que ella es la primera en proclamar.

¡Qué mayor ventura es la de poder declararse feliz como ella lo hace!

Después de luchas ingentes y de crueles padecimientos morales, se ha encontrado con ese ser—Rolland—cuya bondad comprensiva irradia en las menores expresiones de su fisonomoía. Es un muchacho que inspira confianza y afecto a quienes se acercan a él, virtud que ella aprecia abiertamente con una sinceridad edificante.

—"Je suis parfaitement heureuse", declara; y hace bien oirla en una época en que el pesimismo impera en todas partes.

Casada con un artista de fama, M. Renoir, gravemente herido durante la guerra, hijo del eminente pintor hoy fallecido, era esa unión desgraciada una continua descompaginación tejida de dramás cotidianos. Arruinada por causa de la mala cabeza de su esposo, en eterna contradicción con él, uníalos sin embargo, una común sensación artística que no duraba sino el tiempo que demandaba la labor conjunta, esto es, tres actos y dos entre-actos; pero apenas descendía el telón sobre la última escena renacía esa incomprensión latente y con ella la infernal existencia que tenía a la pobre criatura angustiada y hondamente dolorida. Un niño adorado mantenía artificialmente esa unión desgraciada, en la que reinaba una soledad abrumadora que poco a poco iba aniquilando a esos dos seres obligados a vivir juntos horas, días y años de sacrificios y tinieblas.

Un divorcio pronunciado de común acuerdo ha puesto fin a ese estado de cosas, libertando esa alma que era digna de mejor suerte y desuniendo el lazo tiránico que leyes absurdas insistían en mantener vigente. Hoy día, junto a ese ser que ella quiere, que la comprende y que le ha tendido una mano generosa y reconfortante, se han desvanecido las sombras que envolvían su vida dando lugar a una metamorfosis maravillosa de todo su ser.

Permítaseme aquí una breve interrupción en holocausto al divorcio. Nada hay de más respetable, de más justo, de más lógico, que esa ruptura de una situación llamada a crear la desgracia íntima de dos seres y nada más incomprensible que la indignación con que tan sana teoría es acogida en ciertos ambientes retrógrados. ¡Nada más inmoral también que la hipócrita parodia de una unión feliz para el público y desgraciada dentro de la casa!

¡Con qué derecho pretendese conservar para el resto de la vida un estado de incompresión recíproca generadora de las peores decadencias para más tarde. Hay la obligación de hacer cuanto es posible para ver modo de ser dichoso en este mundo, por cuanto la felicidad crea **felicidad** en tanto que la nostalgia que nace de una situación falsa siembra tristeza y malestar.

Vera Sergine es hoy, gracias a su divorcio, otra mujer, y posiblemente es también otro hombre el que fué su marido desgraciado. Joven, risueña, pletórica de salud, tranquila y exenta de inquietudes, se encuentra en la más perfecta posesión de su hermoso talento, y hace bien— repito— hablar con ella y advertir la ternura admirativa con que su joven amigo la contempla.

Los chilenos le debemos a Vera Sergine— y quiero insistir sobre ello— un cariño efusivo que ella no tiene inconveniente en proclamar, cada vez que la ocasión de hacerlo se presenta.

No permite la distinguida artista que se nos confunda con otros pueblos vecinos al nuestro y no se cansa de manifestar la profunda admiración que le causa nuestro temperamento nacional.

Ese afecto que Vera Sergine profesa por nuestra tierra, en forma entusiasta y resuelta, obedece a la admirable compresión intuitiva que tiene de nuestro temperamento. Nuestro carácter esencialmente generoso y hospitalario así como los sentimientos artísticos naturales que posee espontáneamente gran parte de nuestra sociedad chilena y de los cuales no se dan cuenta, en general, las artistas, que pasan más o menos rápidamente a través del escenario del Municipal de Santiago, han sido apreciados por ella.

Mientras otras han conservado el fatídico recuerdo de las corrientes de aire, que bajo el nombre de "chiflones" atraviesan el palco escénico, así como el de los clavos inherentes al procenio que han concluído con más de una cola de la "Tosca" o de "Fedora", de las goteras y de otras calamidades por el estilo, Vera Sergine, con ese fino espíritu de observación, que la caracteriza, ha tomado en cuenta tan sólo lo que tenemos de "bueno", y de "edificante". Ha dado, nuestra buena amiga, conferencias en que ha hablado de Chile con amor, y le debemos a su pluma un admirable artículo a favor nuestro, publicado en una importante revista y que la Legación le agradeció oportunamente. Es increíble todo el bien que le ha hecho a nuestro país, — posiblemente sin saberlo ella misma, — en los círculos de arte y en las esferas intelectuales por cuanto la distinguida artista no es tan sólo conocida como actriz, sino como una mujer de vasta ilustración y de refinada cultura intelectual.

Me decía el día a que me refiero, — con la más absoluta sinceridad, — que su ideal sería terminar su existencia bajo los árboles de una de esas quintas, con huerto y parrón, como las hay en los alrededores de Santiago, en presencia de ese horizonte tan magníficamente interrumpido por el azul opalino de la cordillera.

Vera Sergine, charla y charla con satisfacción creciente. Se siente bien y está contenta en esa casa de chilenos. Ha tomado dos cojines y, después de encender un nuevo cigarrillo, se ha establecido cómodamente sobre ellos, en el suelo, a la moda jappnesa. Con verdadera fruición rememora los meses que pasó en Santiago, y esas inolvidables noches de teatro en que, sin grandes aplausos ni aspavientos inútiles, sentía **"que le public étail a elle"**, y que la seguía con esa fuerza emotiva que las verdaderas artistas presienten en forma latente e inconfundible. Ese ambiente habíase producido, — agrega ella, — después de una corta ausencia al vecino puerto. A su regreso a la capital hallábase ante una sala llena, sin ser desbordante, una de esas salas atentas e interesadas en que el elemento intelectual, sincero y naturalmente vibrante, predomina. La oían, seguían su juego, se interesaban en su labor artística y producíase ese flúido recíproco y comunicativo que crea un oleaje de simpatía inteligente entre la escena y el público.

—Pocas veces he trabajado con mayor agrado, declara; con más honda satisfacción, y pocas veces me he sentido más unida al público que en esa ocasión.

En breve iniciará la distinguida artista, una jira al extranjero, al frente de una compañía formada por elementos de primer orden. Se dirigirán, para comenzar, al Oriente.

Sus ojos brillan al hablarnos de los parajes en que habrá de dar a conocer las obras de su magnífico repertorio: Constantinopla, Atenas, Berond, en primer término, para volver por el Egipto a Bucarest, Viena, al Norte de Italia, a España, Portugal y seguir después a México, Brasil y Buenos Aires. Interpretará diversas piezas del gran teatro—26 obras en total—de diversos autores y de diversas nacionalidades, y un verdadero e interesantísimo curso de literatura teatral.

Los artistas que rodearán a la Sergine y Rolland son—ya lo he dicho—de primer orden: el conocido Henri Rogers, en los papeles de anciano; Jacquelin, del teatro de la Porte Saint Martin; Solange, su esposa; las jóvenes Inegue y Brevanne, que tienen todo el carácter parisiense, elegante, gracioso y frívolo.

Todo esto está calculado para fines del presente año. Se podrán oir las últimas obras creadas en París: "La riposte de Noziére", "La danse de Minuit", "La Tentation" y "Le Vertige de Herée"; "La nuit est a vous", "La Passante", "L'Occident", "La Rivale de Kistaemekers", "La femme masquée de Frondaie", piezas antiguas de Sardou, interesantes como estudio; "Fedora", por ejemplo, de Bataille; "Le Scandale", "Le Drafale", de Claude Farrére; "L'Homme qui assasina", "Antoinette Sabries", de Coolus; algunas obras espirituales o satíricas de Robert de Piers: "La Roy", "Papá", "La belle aventure", "l'Ecole des Cocottes", la célebre comedia de Armant y Gerbidis; "Le huitiéme femme de Barbe Neueblene"; la mejor pieza de Sacha Guitry: "Le Selerine Ecossaire", y los últimos éxitos de este año: la de Saint Obin, de Picard; "Au premier de ses Messieurs", varias piezas de autores rusos y por fin, la obra tan discutida de Sarment: "Les plus beaux yeux du monde".

Vera Sergine suspira tristemente y Rolland se apresura en explicar los motivos de su tribulación.

—Todo lo que quiere—dice—es ir a Chile; pero ¡hélas!—agrega ella—no puedo hacerlo sin un abono asegurado. Lo tengo así arreglado para el Brasil en Mayo de 1927, y para fines de Agosto y Setiembre en Buenos Aires.

—No me importaría no ganar en Chile con tal de ir, declara sencillamente; pero no estoy en situación ni puedo darme el **lujo** de perder, agrega sonriendo. Y su voz, al formular la confidencia, se atenúa sensiblemente:

—Ahora que tengo que hacer frente—dice—a la situación pecuniaria que me ha creado mi pobre marido antes de nuestra separación definitiva, debo sacar muy bien mis cuentas.

—Pero el verdadero tesoro, lo ha perdido él, declaró galantemente.

Evasiva, repite ella nuevamente:

—Yo quisiera tanto ir a Chile!

Y siento a la gran artista profundamente sincera al formular este deseo intenso.

Por algo—además de la simpatía que me inspira—le dedico estas líneas al señor Ansaldo.

A.

El tercero de los artículos de von Tirpitz

SERA PUBLICADO MAÑANA POR "LA NACION".— EL ALMIRANTE VON MUELLER SALE A REFUTAR LAS ASEVERACIONES DEL JEFE DE LA ESCUADRA ALEMANA.—"LOS ARTICULOS DE VON TIRPITZ VIENEN A PROVEER DE MATERIAL A CUANTOS POR EL MUNDO DIVULGAN LA MENTIRA DE LA RESPONSABILIDAD DE LA GUERRA", DICE EL "RASPUTIN DE LA ARMADA ALEMANA"

En nuestra edición de mañana publicaremos el tercero de los sensacionales artículos del Almirante Alfred von Tirpitz. Estos artículos han despertado el más grande interés en Alemania y en todos los círculos europeos, pues con ellos se consideran descorridos los cortinajes que ocultaban los entretelones políticos de la guerra. Damos a continuación un comunicado de Dunbar Weyer, que se refiere a la oleada de escándalo que han suscitado los artículos cuya propiedad exclusiva ha adquirido "La Nación" para Chile:

"El libro de von Tirpitz, "La política de impotencia de Alemania", en el que se ataca la política seguida por Alemania durante el curso de la guerra, ha provocado la indignación del Almirante von Mueller, a quien sus enemigos llaman "el "Rasputin de la Armada alemana", el cual replica a las afirmaciones contenidas en la obra en cuestión.

"El antiguo enemigo de Tirpitz anuncia que las memorias de éste lo induzcan "a publicar mis propias memorias, por el honor de mi familia y el nombre de mis hijos, y en interés a la verdad histórica, por más que me hubiera gustado permanecer en silencio".

"El Almirante von Mueller, revistando la obra de Tirpitz, para "Germania", órgano del Canciller, doctor Marx, acusa al Almirante von Tirpitz de haber minado sistemáticamente la autoridad del Gobierno del Reich. "El afiló la daga que estaba en manos de los revolucionarios, la que, finalmente, sirvió para que el Ejército y la Armada fueran atacados por la espalda", dice en el artículo que nos ocupa.

"Agrega von Mueller, que Tirpitz era demasiado viejo y físicamente incapaz para el comando de la Armada alemana, manifestando también que el anciano Almirante carecía de "experiencia del frente", acusándole de haber "doctorado" numerosos documentos, omitiendo publicar pasajes de los mismos, siempre que ése llenara sus fines.

"También critica al ex-comandante supremo por sus ataques "sin tacto" contra personas ya fallecidas, asegurando que sus memorias vienen a proveer de material a cuantos por el mundo divulgan la "mentira de la responsabilidad de la guerra".—Copyright Universal.

ECOS

EL PRINCIPE DE GALES Y LA PRONUNCIACION

EL Príncipe de Gales ya no sólo es el árbitro de la elegancia sino también de la pronunciación. Toda Inglaterra está pendiente cómo pronuncia el Príncipe ciertas palabras desde que observó hace apenas un mes que modificaba la pronunciación tradicional.

Hasta hace poco la Universidad de Oxford se jactaba de dar el tono y la regla de la pronunciación, tono y regla que variaba de tarde en tarde con las generaciones de estudiantes y según las teorías de los profesores. En adelante ni una ni otra tendrán influencia sobre el lenguaje. Será el Príncipe de Gales quien fijará la pronunciación como impone el sombrero suelto o la raya del pantalón.

Hace más o menos un mes el Príncipe dictó en Oxford una conferencia que ha producido sensación, no por las ideas contenidas en ella, sino por la pronunciación que dió a ciertas palabras. El auditorio notó que el Príncipe marcaba la **t** de **often** que decía **dairection**, que acentuaba la primera sílaba de **illustrate** y la palabra **laboratory** la acentuaba tan pronto en **lab** como en **or**.

El pueblo británico, tan reverente y tan respetuoso de la monarquía no ha tardado en seguir a su Príncipe en estas veleidades fonéticas y hoy todo Londres dice **often** con **t** y sigue fielmente las innovaciones introducidas por el Príncipe en Oxford.

¿Puede pedir más la monarquía británica a su pueblo?

LA PRUEBA

ESTA lejos Singapore, muy lejos de Firth of Forth, de Glasgow y de los grandes establecimientos navales de Gran Bretaña. Pero como S. M. B. tiene centinelas de acero en todas las aguas del mundo, y estos centinelas necesitan de vez en cuando carenarse, limpiar sus fondos, existe la necesidad de establecer por aquellos arrabales geográficos un dique apropiado para ello.

Hay oposición. Los internacionalistas... Han acumulado toda clase de argumentos para probar que Gran Bretaña **no puede** construir un dique flotante en Singapore. Durante mucho tiempo, Downing Street y el Almirantazgo no han objetado nada. Un mutismo lleno de prudencia y de dignidad. Ahora, llegado el momento de resolver el asunto, Gran Bretaña se limita a decir que probará lo contrario. No lo hará, por cierto, ante los tribunales internacionales, ni por medio de notas de cancillería. ¿Para qué?

Va a probar **que puede** construir el dique... construyéndolo. No es fácil predecir qué van a contestar los juristas internacionales a una prueba tan concluyente.

ZUBIAURRE

RAMON de Zubiaurre, que acaba de llegar a Chile, es un pintor vasco dedicado a pintar el país y el hombre vascos. Como pintor y como vasco, no se parece a nadie; es decir, sí: al otro Zubiaurre, su hermano Valentín. Juntos forman un sólo valor, curioso, personal, potente, en la pintura moderna.

Las telas de los Zubiaurre tienen una ingenuidad y un primitivismo que engañan al observador inexperto. Parecen pueriles y son profundas, sintéticas. Todo el espíritu bizkaitarra está en sus pescadores, sus aldeanas, sus viejos marineros, que parecen pintados con la misma pintura fuerte y simple que ellos emplean para pintar sus barcas.

Las aldeas montañosas del país vasco sirven de fondo a sus figuras, quietas, de una expresión concentrada y hierática: vasca. Son aldeas que se incrustan como nacimientos, con sus colores vistosos, en los faldeos húmedos y verdes.

Es de pensar que Zubiaurre, enamorado de su región y su tradición, ha venido aquí por buscar un rastro nuevo de la raza, y ver cómo ha retoñado a este lado de los Andes toda esa gente con muchas **erres** y **zetas** que salió de Bilbao, ahora siglos, para poblar la América. Encontrará sin duda que a lo largo del tiempo hemos perdido la boina y la simplicidad. Encontrará que hemos retoñado de una manera tal vez poco vasca; sin embargo, le compensaremos con una amplia comprensión de su obra y una estimación muy cordial de su personalidad de artista vasco.

Los Ferrocarriles Salitreros

OBTIENEN UTILIDADES SUPERIORES A LAS DE CUALQUIER FERROCARRIL DEL MUNDO

Sus elevadas tarifas mantienen agobiada a la industria salitrera

En un artículo anterior hicimos ver la influencia que tiene en el costo de producción del salitre, la contribución que por el capítulo de fletes ferroviarios debe pagar la industria del nitrato.

Aludíamos también a la necesidad imprescindible de que se proceda, sin demora, a una pronta revisión de tarifas en los ferrocarriles del Norte.

Insistiendo en nuestras observaciones, haremos ver ahora la relación que existe entre las utilidades de estos ferrocarriles y las que obtienen las empresas inglesas que sirven el 80 por ciento del tráfico en la República Argentina. Veremos así que las ganancias de los ferrocarriles de nuestra pampa, son muy superiores a las de cualquier otro ferrocarril del mundo.

FERROCARRILES ARGENTINOS — DIVIDENDOS POR CIENTO DEL CAPITAL ACCIONES

	1915	1916	1917	1918	1919	1920	1921	1922	1923
Gran Oeste	3¾	1½	5	5	5	2½	5	2½	6
Nor Este	0	0	0	0	0	0	0	0	0
B. A. Pacífico	1	0	0	2	2	3	0	3	7
Sur de B. A.	4	4½	3	2	5	6	4	5	7
Central de B. A.	4½	3½	2	2	2½	5¼	4	4½	6
Oeste de B. A.	5	5	3	1	6	6	4	5	6
Central Argentino	4½	3½	2	2	2½	5¼	4	4½	6

Estos son los dividendos recibidos por los accionistas después de hecho el servicio de las obligaciones que devengan un máximum de 5 por ciento al año.

FERROCARRIL DE TALTAL

Año	1915	1916	1917	1918	1919	1920	1921	1922	1923
%	8.4	9.6	12	10.8	8.4	12	7.8	9	12

Comparados estos rendimientos con los obtenidos por los ferrocarriles ingleses en la República Argentina, es superfluo todo comentario para hacer ver la enorme contribución que los productores han pagado por los sucesivos incrementos de tarifas que ha tenido este ferrocarril.

FERROCARRIL DE ANTOFAGASTA A BOLIVIA

Año	Entradas netas según Balance y Mem. del F. C.	Dividendo anual %	Ac. repartidas %	Dividendo total sobre capital 1910
1915	£ 647,383	8	—	8
1916	£ 847,771	8 •	2	10
1917	£ 987,324	10 •	2 •	12
1918	£ 887,913	10 •	2 •	12
1919	£ faltan datos	8 •	34	42 (1)
1920	£ 755,120	7 •	—	9.7
1921	£ 293,368	3 •	—	4
1922	£ 616,186	5 •	—	5.5
1923	£ 911,028	7 •	—	9.7
1924	£ 912,189	7 •	—	9.7

(1) No se toma en cuenta el premio en plaza de las acciones repartidas.

Promedio de los últimos 15 años: 11.04 por ciento.

Los dividendos marcados (*) han sido comprobados por las memorias del Ferrocarril.

FERROCARRIL SALITRERO DE IQUIQUE

Año	Entrada bruta (*)	Gastos (*)	Utilidad neta (*)	% del capital
1915	£ 394,786	£ 195,431	£ 199,355	10.8
1916	704,015	351,738	352,287	19.1
1917	794,651	508,587	286,064	15.5
1918	841,197	688,802	152,395	8.3
1919	485,143	389,353	95,790	5.2
1920	1.009,940	759,163	250,777	13.6
1921 (**)	498,407	503,902	5,494	pérdida
1922 (**)	492,146	375,494	116,652	6.3
1923 (**)	769,167	463,736	305,431	16.6
1924 (**)	1.001,276	593,515	407,761	22.1
Promedio de 10 años			216,102	11.7%

A los gastos no les hemos descontado las partidas mensuales que se cargan por concepto de Fondo de Renovación y Fondo de Amortización que en el Balance de 1924, suman £ 96,730.

Las cifras anteriores comprueban que la rentabilidad del capital de la empresa es exagerada. En especial, durante los últimos tres años sobrepasan un 14% del capital.

(*) Nitrate Facts and Figures.

(**) Comprobado con las memorias respectivas.

Estas utilidades excesivas de los ferrocarriles del Norte no sólo constituyen un gravamen irreparable sobre la industria salitrera; contribuyen también a hacer más elevada la carestía de las subsistencias en la pampa.

La población obrera que habita normalmente en las oficinas salitreras se estima en 117,000 personas. Agregando a esta cifra la población de las ciudades que viven del salitre, se tiene, en conjunto una población de 350,000 almas afectadas por el encarecimiento de vida que trae consigo el elevado precio de las tarifas ferroviarias.

Las papas, harinas y legumbres secas, transportadas por carros completos de Antofagasta a Unión pagan $ 14.98 oro por tonelada, o sea $ 4.50 m|c. por quintal métrico. Estos artículos de primera necesidad sufren un recargo de precio de 10 por ciento por el sólo concepto de transporte por ferrocarril.

El azúcar, aceite de comer, café, fideos, frutas frescas, legumbres frescas, mantequilla, etc., elementos igualmente imprescindibles de la alimentación, pagan $ 18.72 oro por tonelada, o sea $ 5.60 m|c. por quintal métrico.

Los datos anteriores sobran, nos parece, para justificar la urgencia de que se vaya al remedio de la actual situación.

Los parlamentarios del Norte tienen la palabra.

G.

Préstamos

SOBRE ALHAJAS
COMPRA Y VENTA DE
JOYAS VALIOSAS

LA EQUITATIVA

Casa de confianza que a todos conviene

Delicias 857

COMPRO
JOYAS VALIOSAS
PAGANDO COMO NADIE
DELICIAS 857
19-N

JOYERIA MELLA
Transformación de Alhajas. Composturas de Relojes. Trabajos garantidos.
San Antonio 89. La Continental
N—20

VENDO
INMEDIATA A DIECIOCHO
CASA HABITACION Y RENTA, moderna. Bajos: salón, escritorio, hall, comedor, cuatro dormitorios, baño, piezas guarda-ropa, dependencias. Altos igual distribución, más un dormitorio. Deuda Banco Hipotecario.
PRECIO: $ 170,000
AVENIDA MACUL, CERCA DE IRARRAZAVAL
CASA QUINTA 2,100 metros cuadrados.—Siete piezas, dependencias, arboleda frutal, parrón, jardines.
PRECIO: $ 55,000
CARLOS OSSANDON B.
168 — BANDERA — 168

Compro PIANOS
Pago buenos precios. Préstamos por pianos, vitrolas, joyas de brillantes, etc., etc.
San Diego 460, EL AGUILA
16-N

LA QUINTRALA y la Monja Alférez
Son los personajes centrales del nuevo libro
En Plena Colonia
— POR —
Aurelio Díaz Meza
En venta en todas las buenas librerías.
18—N

Un acuerdo demócrata

Texto del voto aprobado por aclamación y comunicado anoche al señor coronel don Carlos Ibáñez por una comisión especial del Centro "Angel Custodio Vicencio":

Considerando:

1.o Que la gravísima situación porque atraviesa el país tanto por su crisis económica como por su crisis política, necesita tener un Gobierno fuerte para poder realizar la construcción nacional.

2.o Que es un deber de patriotismo que todos los buenos ciudadanos cooperen a la formación de un Ejecutivo prestigioso por la rectitud de sus hombres y por su conocimiento de los negocios públicos.

3.o Considerando que no puede demorarse por más tiempo la liquidación de la situación anormal porque atraviesa la República.

El Centro Demócrata "Angel Custodio Vicencio" acuerda.

1.o Reconocer que es obra de alto patriotismo la realizada por el coronel Ibáñez al exponer ante la conciencia pública la incapacidad del Gabinete, actual, y pedir su reemplazo por hombres de mayor preparación;

2.o Aplaudir sinceramente la iniciativa del Ministro de la Guerra y prestarle toda la cooperación de que seamos capaces los miembros de los centros de la Juventud Demócrata, para producir este movimiento evolutivo que tienda a la regeneración del país y a la salvación de sus instituciones;

3.o Solicitar del señor Ministro de la Guerra que no ceje un instante ante el Gobierno, para que se cumplan las promesas hechas al pueblo por los revolucionarios del 5 de Setiembre de 1924, y 23 de Enero de 1925, que él está representando y que está obligado a velar por su cumplimiento.

4.o Solicitar, asimismo, del señor Ministro de la Guerra, se adopten medidas rápidas y enérgicas tendientes a solucionar la crisis del Norte, en que nuestros hermanos están pereciendo de hambre por falta de trabajo, debido a la política infame de los potentados del salitre y a la inercia del Gobierno para solucionar esta grave situación:

5.o Que es obra de democracia y patriotismo que el Gobierno proceda a socorrer a estos hermanos en desgracia, colocando ollas comunes en los pueblos afectados por el hambre, mientras dure esta cesantía, procurando que esta situación anormal se restablezca cuanto antes.

6.o Pedir al señor Ibáñez que en la elección de los hombres que compondrán el futuro Gabinete, aporte su nifluencia para que lo compongan aquellos que gocen de más prestigio dentro de las clases trabajadoras por su amor al pueblo y que a la vez sean hombres de carácter entero y de reconocida competencia, debiendo eliminarse todos aquellos hombres que directa o indirectamente estén comprometidos en los ilícitos negocios públicos. — **F. Donoso**, Presidente. — **C. A. Villablanca**, Secretario. — **Juan Vielma**, Tesorero."

Junta Central Radical

Sesión extraordinaria en 17 de Noviembre de 1926

Presidió don Enrique Rodríguez Mac-Iver, y asistieron los señores: Medina L., Quiroga Arenas, vicepresidente; Jorquera, secretario; Muñoz Ayling, pro-secretario; los Senadores Trucco, Salas Romo y Marambio; los Diputados Becker, Durán Piccasso, Sierra, Guzmán, Armas, Cárvallo, Acuña, Ríos, Binyons, Montecinos, Gutiérrez, Lois, Elgueta, Silva Pinochet, Ortega, Ugalde, Rubio, Peña, de la Maza, Guzmán Maturana, Cuadra Lazo, Contreras y Gómez, y los delegados Ruiz, Santandreu, Rojas, Castillo, Bustos, Binimelis, Osorio, C. Aguirre, L. Aguirre, Gutiérrez Muñoz, Olave, Bascuñán Hurel, Becker y Palacios.

Cuenta. — Se dió cuenta de varias comunicaciones de las asambleas de Valparaíso, Talca, Parral y Hualqui, y del informe de la Comisión encargada de estudiar una ley de vacancias de empleos.

Se desarrolló un largo debate sobre actualidad política, sin adoptarse acuerdo sobre el particular y quedando la Junta citada para continuarlo para hoy a las 11 y media de la mañana.

Para hoy, a las 11 1|2 de la mañana, está citada la Junta Central a objeto de seguir el debate sobre actualidad política.

La secretaría de la Junta nos encomienda hacer presente a los señores miembros de ella que debido a la premura del tiempo no se han despachado citaciones personales y que, en consecuencia, este aviso debe servir de suficiente citación.

VETERINARIA
DEL
Dr. L. Schmidt Herman
MONJITAS 780, TELEFONO 3649
SANTIAGO
Vacunas "Lignieres" para vacunos, caballares, lanares. Remedios e instrumentales para animales.
CONSULTORIO PARA PERROS Y GATOS
Consultas de 2 a 5.30
Ambulancia automóvil

MANIFESTACION

Los Diputados radicales ofrecieron ayer a don Pablo Ramírez una manifestación con motivo de haber sido designado miembros del Consejo de Instrucción Primaria.

Asistieron las siguientes personas: Pablo Ramírez, presidente del Partido Radical, don Enrique Rodríguez Mac-Iver; diputados señores: Manuel Guzmán M. Isauro Torres, Carlos R. Elgueta, Eulogio Rojas Mery, Eliseo Peña V., Ramón Silva, Arturo Lois, Marcial Mora, Rosamel Gutiérrez, Pedro L. Ugalde, Hernán Figueroa, Leonardo Guzmán, Juan Picasso, G. Silva Campos, Wenceslao Sierra, Alberto Hinojosa, Juan A. Ríos, Rudecindo Ortega, Rogelio Ugarte, Arturo Montecinos, Santiago Rubio, Delfín Carvallo, Alejandro Cuadra, Rodolfo Michels, Aurelio Meza, Domingo Contreras, Cristián Becker, Roberto Gómez Pérez y Rodolfo Armas.

Mi modesta opinión

Por todas partes se oyen diariamente agrias protestas en contra de la situación actual; el comercio, las fábricas y talleres paralizados a consecuencia de la emigración de capitales extranjeros y los adinerados criollos prefieren también ocupar los suyos en otras naciones donde haya mayor tranquilidad y ayuda para el esfuerzo de cada uno.

Ejemplos son los chilenos que han llevado sus capitales a Bolivia, Brasil y Ecuador, donde prosperan a la sombra de leyes protectoras para ellos y para los trabajadores en las diferentes faenas mineras, agrícolas y ferrocarrileras.

¿Y mientras tanto en nuestra tierra, qué pasa?

Nos encontramos con una nueva crisis ministerial y que puede tener graves consecuencias si el patriotismo bien entendido se aleja del corazón de nuestros dirigentes.

Chile, que es un Paraíso comparado con otras naciones por su belleza natural y su incomparable riqueza extendido desde la Pampa del Tamarugal con sus tierras cuajadas de oro blanco, hasta la zona magallánica con su enorme producción lanar, sólo espera una buena legislación para dar trabajo a los miles de nuestros desgraciados compatriotas que hoy se encuentran en plena indigencia.

Con motivo de la crisis actual, creemos que ha llegado el momento que todos los elementos productores se agrupen alrededor del Gobierno para fortalecerlo con sus simpatías y con su acción si fuese necesario y muy especialmente el Partido Demócrata.

Estamos consados de zancadillas y de combinaciones políticas. Queremos tranquilidad y acción para rehacernos de los muchos desaciertos cometidos.

Y los parlamentarios al Congreso, a desempeñar únicamente, como buenos chilenos, el papel hermosísimo que les da la Constitución, de elaborar las leyes progresistas e igualitarias, haciendo el papel de verdaderos zapadores, abriendo el surco y preparando la semilla donde deben germinar más tarde la educación de las masas analfabetas y por consecuencia la felicidad de la República.

ARTURO MORENO CERDA.

Asamblea Liberal

Por orden del señor Presidente, don Herman Echeverría C., cítase a la Asamblea Liberal de Santiago a sesión general extraordinaria con el objeto de continuar el debate público sobre la ley 4054. Como en la sesión anterior, se invita a todas las personas o corporaciones que se interesen por discutir las bondades o defectos de la expresada ley.

La reunión se verificará el Viernes 19 del presente, a las 9.30 P. M. en el Club Liberal, Catedral 1291.

Reunión de Comisiones.— Se ha citado también a las Comisiones de Propaganda, Estudios Constitucionales, Instrucción Pública, Leyes Sociales y Económicas y Estatuto, para hoy Jueves 18, a las 7 P. M., en el mismo local. Se encarece la asistencia.

Comisión de Estatuto

Sesión del 17 de Noviembre de 1926. Presidencia del señor Luis Alberto Cariola. Asistieron los señores senadores Gutiérrez don Artemio, Echeñique don Joaquín, Medina don Remigio, Salas Romo don Luis, Sánchez don Roberto, Urzúa don Oscar y los señores diputados Contreras don Carlos, Durán don Domingo, Gutiérrez don Luis, Guzmán don Samuel, Mora don Marcial y Lisoni don Tito.

Actuó de secretario don Eduardo Salas P.

Se prosiguió el estudio del mensaje del Gobierno sobre Estatuto Administrativo.

Se acordó mantener el concurso que indica el Estatuto, en el artículo 3.o para efectuar los nombramientos en la categoría inferior de cada servicio debiendo los aspirantes que se presenten a estos puestos acreditar el cumplimiento de los requisitos especiales exigidos por las leyes y reglamentos de cada servicio.

El artículo 6.o se acordó reemplazarlo por el artículo 1.o, 2.o y 3.o de la ley del 89 que establece las incompatibilidades para los empleados públicos.

Se tomaron otros acuerdos respecto de los artículos 5.o y 7.o del mensaje en discusión.

Comisiones del Congreso

La Comisión de Gobierno del Senado continuó estudiando ayer el proyecto de supresión de empleos en el Departamento de la Guerra.

Se oyó una exposición del Sub-Secretario de este Ministerio, señor Díaz.

La Comisión de Arancel acordó aceptar el monto del impuesto al ganado extranjero tal como lo solicita el Gobierno.

Ayer se ocupó de la manera cómo debe aplicarse el impuesto.

La Comisión Mixta de Decretos-Leyes continuó el estudio del decreto-ley sobre servicios eléctricos.

Partido Asalariado

JUNTA EJECUTIVA. — Hoy de 9 a 11 P. M. celebrará sesión ordinaria la Junta Ejecutiva del Partido Asalariado (Usrach), en la secretaría general de San Antonio 847 (tercer piso).

Hay en secretaría una interesante correspondencia de Valparaíso.

La sesión será sólo para los miembros de la Junta.

PARTIDO DEMOCRATA

CENTRO DEMOCRATA DE SANTIAGO.—Merced 834.—La tabla para la sesión que debe celebrar esta noche el Centro Demócrata Santiago, contiene materias de suma importancia, entre ellas se cuenta la discusión del informe que presentará la comisión nombrada para estudiar las reformas que habrá de hacerse a la ley 4054 y se redactará el texto definitivo que se presentará al Congreso patrocinado por los parlamentarios del Partido.

La situación política proporcionará la ocasión para que la juventud defina su posición y determine sus medios de acción antes de la campaña de que acuerde iniciar.

CONFEDERACION DEMOCRATA DE CHILE.—Cita a sesión de la Asamblea General de Delegados de la Confederación de Centros de la Juventud Demócrata de Chile, para hoy, a las 9 1|2 P. M., en la Secretaría, Rosas 1049, altos.

ANIVERSARIO DEL PARTIDO DEMOCRATA.—Las diversas instituciones demócratas de Santiago se preparan para concurrir a la gran velada con que el Directorio General Demócrata conmemorará el Sábado próximo el 39.o aniversario del Partido.

El acto se desarrollará en el salón-teatro del Club de la Democracia, ubicado en Merced 834, estando invitados a él todos los miembros del Partido, sus familias y ciudadanos en general que deseen asistir.

Tanto el Directorio General, como la Agrupación Departamental de Santiago, la Confederación de Centros Demócratas de Chile, los Cen tros Demócratas Antonio P Francisco Berríos, Centro A Demócrata de Santiago, Escuela cial Demócrata y otras institu han acordado recomendar la tencia de sus afiliados y fa a esta velada conmemorativa.

CENTRO DEMOCRATA JUAN RAFAEL ALLENDE "LO NEGRE TE".—Cita al Directorio para Jueves, a las 8 P. M., en su local: Hipódromo Chile 1163.

CENTRO DEMOCRATA FRAN CISCO BILBAO.—21 de Mayo —Cítase a asamblea general hoy, a las 9 P. M.

CENTRO DEMOCRATA "ARTE MIO GUTIERREZ".—Segunda Comu na. — Cita junta general ordinaria para hoy Jueves 18 del presente las 9 P. M., en San Pablo 191

CENTRO DEMOCRATA "DONATO MILLAN".—Cita a los miembros este Centro a la sesión solemne celebrará la Agrupación Secciona de Providencia el Martes 23, a 9 P. M., en la Secretaría, bao 479.

CENTRO DEMOCRATA SAN EU GENIO Y MIRADOR.—Los miem bros de este Centro que compo la Comisión de Fiestas, están tados para esta noche, a las 1

Cámara de Diputados

La Cámara de Diputados, en se sión de ayer ha acordado celebrar sesiones especiales los días Viernes y Sábado de la presente semana, de 2 a 4 P. M., destinadas a tratar de los proyectos que figuran en la tabla de las sesiones ordinarias.

Acordó también celebrar sesión día Viernes 19 del presente, de 6 a 7 P. M., destinada a tratar del pro yecto que crea la Caja de Crédito Minero.

PARTIDO LIBERAL DEMOCRATICO

ASAMBLEA LIBERAL DEMO CRATICA.—Mañana Viernes, a 6.30 de la tarde, celebrará la asamblea liberal demo para tratar sobre la fusión por lo que se encarece la asis cia.

CENTRO LIBERAL DEMOCRATI CO.—Esta tarde, a las 6.30, rá sesión el Centro Liberal De crático para recibir el nuevo rectorio, que salió elegido en la tima elección.

PARTIDO RADICAL

EN EL CLUB RADICAL.— noche, a las ocho y media, se rá a efecto en el local de la ins ción la comida semanal organ por el Directorio.

Asistirán, como de costumbre Presidente del Partido, don E Rodríguez Mac-Iver, los señ Aguirre Cerda, Trucco, Salas R y otros miembros del Congreso

PARTIDO CONSERVADOR

PARTIDO POPULAR DE CEN—Se ha citado al Consejo Ejec a reunión ordinaria para hoy 18, a las 9 1|2 P. M., en Bra

LA CRISIS MINISTERIAL MAS DELICADA ATRAVIESA EL PAIS. — HAY SOLO UNA SOLUCION... Y ES LLEVANDO AL GOBIERNO HOMBRES QUE REVELEN ENERGIA, INTELIGENCIA, HONRADEZ Y CAPACIDAD. ESTOS SOLO SE ENCUENTRAN EN LOS QUE USAN EL IMPONDERABLE SOMBRERO "ROSENBLITT"
FABRICA NACIONAL DE GORRAS Y SOMBREROS
DELICIAS 2636, FRENTE A LIBERTAD
O EN LAS SUCURSALES SOMBRERERIAS ROSENBLITT
DELICIAS 2818
Entre Bascuñán y San Alfonso
SAN DIEGO 1140
Pasado Avenida Matta
PUENTE 616
Casi esquina de Santo Domingo
SAN DIEGO 2007
Al llegar a Franklin
NAHUM ROSENBLITT

CONGRESO NACIONAL

De la situación política se ocuparon nuevamente ayer las Cámaras

REPRESENTANTES DE VARIOS PARTIDOS, HABLAN EN LA CAMARA DE DIPUTADOS, ANALIZANDO LA SITUACION PRODUCIDA POR LA RENUNCIA MINISTERIAL.— EL SENADO CONTINUO DISCUTIENDO EL PROYECTO DE SUPRESION DE EMPLEADOS, Y LA CAMARA DE DIPUTADOS APROBO EN GENERAL EL PROYECTO SOBRE PROTECCION A LA INDUSTRIA SIDERURGICA

SENADO

Sesión 28.a extraordinaria en 17 de Noviembre de 1926

PRESIDENCIA DE LOS SEÑORES BARAHONA Y OCHAGAVIA

TABLA DE FACIL DESPACHO

En la tabla de fácil despacho se trata del proyecto sobre permiso para conservar un bien raíz, a la institución "Refugio de Misericordia".

El señor SALAS ROMO.— Pide que se mantenga el procedimiento de conceder por un término de treinta años estos permisos, y se opone a la idea de que se concedan en forma ilimitada.

El señor SILVA CORTES.—Dice que esta cuestión ha sido debatida en otras oportunidades y que en sesiones anteriores el Senado acordó conceder estos permisos sin indicación de plazos y formula indicación para que este permiso se conceda en igual forma.

Se acuerda conceder el permiso sin indicar plazo.

LICEO DE NIÑAS N.o 1

Se trata del proyecto sobre compra de la propiedad de la calle de Compañía esquina de Amunátegui para el Liceo de Niñas "Javiera Carrera".

El señor HIDALGO.— Pide que este proyecto sea retirado de la tabla de fácil despacho por necesitar imponerse de sus antecedentes para apreciar la conveniencia entre adquirir para ese objeto esta propiedad o bien otra ofrecida en la calle de las Rosas que según un informe de la Inspección de Arquitectura, tal vez sea más barata.

Queda retirado el proyecto.

REINTEGRO DE COMISIONES

Se aceptan las renuncias de los señores Jaramillo y Echeñique como miembros de la Comisión de Arancel Aduanero, y se nombra en su reemplazo al señor Gatica quedando para la sesión próxima la designación del otro reemplazante. En la Comisión de Agricultura queda para llenarse en la sesión próxima la vacante dejada por el señor Werner, quien se ausenta del país.

Se acepta la renuncia del señor Maza como miembro de la Comisión que estudia el Estatuto Administrativo, y se nombra en su reemplazo al señor Jaramillo.

DESOCUPACION OBRERA

El señor CONCHA (don Aquiles). —Da a conocer varios cuadros estadísticos referentes al movimiento de la sección Bolsa del Trabajo dependiente de la Dirección de ese servicio.

CAJA DE CREDITO POPULAR

El señor BORQUEZ.—Pide que se extiendan los servicios de la Caja de Crédito Popular al puerto de Valparaíso donde se hacen muy necesarios los beneficios de esta Caja.

CODIFICACION DE LA NUEVA LEGISLACION

El señor SALAS ROMO.—Expresa que como las reducciones de altos cargos del servicio judicial talvez sean aceptadas por la Cámara de Diputados, convendría aprovechar los servicios de este personal experimentado en beneficio del interés público, confiándole la tarea de codificar la gran cantidad de decretos-leyes del período revolucionario que han perturbado toda la legislación chilena.

Se ha presentado hace tiempo un proyecto autorizando al Presidente de la República para nombrar una Comisión de altos empleados de la administración de justicia para que presente un proyecto de reforma de los Códigos Civil y Penal y de Comercio. Ampliando un poco este proyecto, se podría agregar la ley de atribuciones de los tribunales y quizá el Estatuto Administrativo.

Esta materia es preferible que sea estudiada por expertos, y el costo sería pequeño, pues hay que considerar que correspondería a la diferencia entre lo que percibirán esos empleados por jubilación y lo que perciben ahora.

Además no estima justo apartar del servicio en forma que aparece un poco deprimente, a funcionarios que han cumplido con su deber.

Solicita la inclusión en la convocatoria del proyecto a que se ha referido.

SITUACION POLITICA

El señor BARAHONA.— Dice que se presentan muchos tropiezos a los que han comenzado sólo últimamente su carrera política y antes han vivido en tranquilos centros de trabajo.

Como él por este motivo no siente apasionamientos políticos, desea considerar friamente la renuncia del Gabinete.

Dice que la nación salió de la crisis política gracias a un inmenso movimiento de abnegación y patriotismo. El Partido Radical hábilmente dirigido por el señor Oyarzún, y los demás partidos políticos, en vez de buscar un desquite, orientaron su acción hacia la normalidad

En la organización del Gabinete ocurrió una verdadera desgracia.

No forman parte de él muy fuertes y respetables corrientes políticas que habían contribuido abnegadamente al restablecimiento del régimen civil. Desconectadas del Gobierno las fuerzas poderosas, comenzaron, como tenía que suceder, los rozamientos con ellas, las críticas, el descontento. Hubo ataques que minaban el prestigio del Gabinete y elementos y prensa afectos a él hicieron contra-ataques a la labor parlamentaria que con la injusticia más grande la desacreditaron ante mucha gente.

Era facultad exclusiva de S. E. el Presidente de la República juzgar de la eficiencia de su Ministerio, imprimir rumbos a su acción y cambiarlo total o parcialmente. Al amparo, sin embargo, de lo que se ha dicho del referido Ministerio, se ha levantado uno de sus miembros en su contra, y supeditando la acción constitucional del Presidente, ha provocado la crisis que por sus proyecciones, preocupa vivamente al país.

Producida esa crisis, como muy bien se dijo en la Cámara de Diputados, es necesario que las fuerzas civiles rodeen a S. E. el Presidente de la República.

Vuelven, señor Presidente, las críticas acerbas a la obra civil y las promesas grandilocuentes.

Las declaraciones de ahora en contra de la acción gubernativa y parlamentaria, sólo merecen, ante la fría realidad de los hechos y fracasos, la desdeñosa respuesta de Hamlet: "palabras, palabras, palabras..."

Toda la fuerza de las bayonetas sería impotente para arrancar de la inmensa mayoría de los ciudadanos este convencimiento absoluto, que la historia del país confirma: solamente en el libre juego de las instituciones nacionales pueden cimentarse el orden, la prosperidad y la grandeza de la República!

El señor OYARZUN (Presidente). —Agradece al señor Barahona las palabras que dijo sobre su actuación como presidente del Partido Radical durante los días azarosos del período revolucionario.

LABOR PARLAMENTARIA

El señor CARIOLA.—Recuerda que desde hace días pende de la resolución de la Cámara una indicación que él formuló para que se haga un cuadro de la labor parlamentaria y se ponga a la disposición de los diarios para el caso que deseen publicarlo. Espera que no habrá inconveniente para que todos o algunos de ellos lo hagan.

Se acuerda proceder conforme al deseos del señor senador.

Se suspende la sesión.

SUPRESION DE EMPLEOS PUBLICOS

A segunda hora continúa tratándose del proyecto sobre la supresión de empleos públicos y en el empate sobre la supresión del puesto de contador de la Dirección de Sanidad, que había quedado por resolver, se acuerda mantener el puesto.

En seguida los señores Núñez Morgado, Jaramillo, Trucco, González Cortés y Rivera Parga sostienen la conveniencia de no aceptar las modificaciones propuestas por la Comisión en los servicios de sanidad. Los señores Cariola, Echenique, Sánchez y Urrejola sostienen el informe de la Comisión.

El señor BARROS ERRAZURIZ.— Hace notar que hay dos fuertes corrientes, una en el sentido de aceptar las supresiones y otra en el sentido contrario, y en este caso, las supresiones que se acepten, serán por pocos votos, y para que éstas resulten prestigiadas, conviene que antes de que se siga tomando resoluciones, se estudie nuevamente la materia en comité para apreciar cuáles supresiones son aceptadas por todos y esas se tomen por unanimidad.

El señor TRUCCO.—Cree conveniente esperar la presencia del señor Ministro, antes de continuar el debate, para conocer la opinión del Gobierno al respecto, y esperar, en consecuencia, al nuevo Ministro, para que informe al Senado.

El señor CARIOLA.—Expresa que la Comisión estudió esta materia con todo detenimiento y tomó sus resoluciones oyendo al Ministro y a Mr. Long. Sostiene que se han propuesto las supresiones de empleados que no se consideraron necesarios.

El señor HIDALGO.—Pide la supresión de las sesiones del Jueves y del Viernes, para esperar una resolución antes de continuar tratando de esta materia.

El señor SALAS ROMO.—Se opone por estimar que la materia ya está lo suficientemente debatida.

Se levanta la sesión.

SESION EXTRAORDINARIA EN 17 DE NOVIEMBRE DE 1926

Presidencia del señor Urrejola

Se abrió la sesión a las 4.15 P. M. y asistieron 78 señores diputados.

CUENTA

Se dió cuenta, entre otros asuntos, de una moción del señor Torres, con la que inicia un proyecto de ley por el cual se modifica el decreto-ley N.o 44 y el N.o 323, que organizaron el Ministerio de Higiene, Asistencia, Previsión Social y Trabajo.

INCIDENTES

LA ACTITUD DEL MINISTRO DE LA GUERRA Y LA SITUACION POLITICA

El señor SILVA LASTRA.—Después de los últimos acontecimientos, que han culminando con la crisis ministerial, y después de los discursos pronunciado por varios diputados acerca de la situación de Gobierno, no quiere permanecer en silencio para expresar lo que cree es el sentir de la democracia chilena. No habla a nombre de sus colegas de representación parlamentaria, ni tampoco a nombre de las asambleas; pero cree interpretar la opinión de los hombres que quieren paz y trabajo.

Manifiesta que en esta época en que se hace en el mundo entero la propaganda de idealismos utópicos, este país también aparece enfermo bajo la influencia de esas ideas; pero cree que el pueblo las rechaza porque profesa ideas democráticas y no acepta que se produzcan situaciones destinadas a entronizar caudillos y dictaduras.

Se refiere a las consecuencias que ha traído la guerra europea, expresando que después de ella el pueblo, movido por el hambre, ha despreciado los principios y doctrinarismos de los partidos políticos y ha declarado que debe primar la solución de las cuestiones económicas. Pero ha ocurrido que en esta agitación las clases altas y las clases bajas, persiguiendo el triunfo respectivamente de sus influencias y de sus prerrogativas, han amparado a caudillos y han llegado a sostener la dictadura. Rusia, Italia, Grecia y España han llegado a adoptar un régimen de dictadura que igualmente pugna con los principios de la democracia.

Estima que los partidos políticos son la parte viviente, la entidad vibrante del Estado, y son ellos los que pueden solucionar los grandes problemas económicos sin necesidad de entregarse en manos de un caudillo.

Alude a la campaña que se ha desarrollado en Chile para desprestigiar a la democracia, socavando la autoridad y el respecto del Parlamento, repitiéndose frecuentemente que carece de capacidad para resolver los asunto s que atañen al interés nacional.

Cree que la revolución de Setiembre respondió a una necesidad de los tiempos y de las circunstancias; ella fué el estallido de un movimiento que se venía preparando. La historia declarará si debió corresponder a las fuerzas armadas o no la realización de aquel movimiento; pero entretanto desea preguntar si hay alguien en Chile que estime que pueda ser aceptable una nueva revolución, si se puede olvidar los gravísimos problemas que afectan la vida misma de la Nación para lanzarse a la calle, revólver en mano, a combatirse los unos contra los otros. Por su parte cree que nadie puede desear que se produzca una situación semejante.

El Partido Demócrata obtuvo con la Constitución del 25 la realización de un gran número de sus postulados doctrinarios, y su conveniencia y sus ideas lo obligarían a defender resueltamente la Carta Fundamental contra cualquier ataque, sea de parte de los de arriba, o sea de parte de los de abajo.

Se ha dicho que hay algunos colegas que estarían dispuestos a servir de cómplices en una dictadura; pero el que habla se resiste a creer que hombres investidos de representación popular vayan a amparar un régimen que no cuenta con ningún ambiente detro de la opiión pública. Por suerte para el país ve en esta Cámara que todos los partidos se han amoldado a las ideas democráticas, y no duda de que todos sabrán defender la Carta Fundamental y las libertades públicas.

Termina declarando que el Partido Demócrata no escatimará sacrificios en defensa de estos ideales.

El señor MATTA FIGUEROA.— Entre tanto, en los centros demócratas se aplaude al Ministro de la Guerra.

El señor LABARCA.—Considera que este país está enfermo por falta de ideas matrices que le guíen en su camino, y de ahí la necesidad de que se analice la situación a fin de que se fijen y aclaren los conceptos.

A nadie le conviene que se altere la situación constitucional del país; no le conviene a la burguesía ni le conviene al proletariado; no le conviene tampoco a los políticos, porque ellos nada tienen que hacer en un régimen de dictadura, ni les conviene a los militares, porque estos regímenes son transitorios y en ellos los militares se concitan el odio popular. A pesar de esto, hubo quienes se empeñaron en que se produjera un movimiento revolucionario el año 24. ¿Cómo se explica esto entonces? Es que el destino no depende de la voluntad sino que es una consecuencia de los errores pasados. Los políticos no comprendieron la situación, no supieron resolver los problemas del momento, y por eso vino la revolución.

El diputado que habla no condena a los militares que hicieron el movimiento de Setiembre, por la misma razón que no condena al sol porque sale por el Oriente.

Recuerda que más tarde se produjo entre todos los partidos el convencimiento de que era necesario la unión para salvar de la dictadura militar, y así fué cómo se llegó a la elección del actual Presidente de la República; pero, faltó en seguida decisión en los partidos políticos. Se necesitaba un Ejecutivo enérgico y capaz; pero se entendió mal el concepto del Gobierno fuerte. Se creyó que éste consistía en perseguir a los que se dedican a propagar sus ideas. El Gobierno fuerte consiste en organizar las fuerzas materiales del país, dejando en libertad a los ciudadanos para expresar sus ideas.

Respecto a la situación actual, nota en el ambiente político una indecisión absoluta para apreciar las conveniencias de la hora presente. Cree que no hay sinceridad en los partidos.

Excepto los comunistas, los partidos de la extrema izquierda estarían dispuestos a apoyar cualquier Gobierno.

El señor SILVA LASTRA.—Cree que, si llegara el caso, el Partido Demócrata podría demostrar que el señor Labarca está equivocado.

El señor ALVAREZ.—Manifiesta que el Partido Radical ha pretendido un imposible al proclamar la unión civilista con los partidos antagónicos.

El señor LABARCA.—Estas declaraciones del señor Alvarez le confirma en su convicción de que hay falta absoluta de rumbos en los Partidos.

Por su parte, estima que por sobre las banderías políticas está el interés de Chile. Cree que todos los chilenos deben unirse, dejando momentáneamente a un lado sus doctrinarismos para salvar las instituciones civiles y las libertades públicas.

El señor ESTAY.—El Partido Demócrata hace en este caso una declaración abierta y franca: defiende las instituciones republicanas y está del lado de la civilidad.

El señor UGALDE.—Pide al señor Alvarez que lo autorice para revelar ante la Cámara una conversación privada que tuvo con él y que confirma las declaraciones hech el señor Labarca.

El señor ALVAREZ.—No ha h al señor Ugalde declaració carácter que le atribuye.

El señor LABARCA.—Si ha h cargos al señor Alvarez, es p en la prensa se han hecho pu ciones a este respecto y porque ne el íntimo convencimiento d hay hombres que desean lleg Gobierno por cualquier camb

El señor SILVA LASTRA.— verdad que hoy aparecen en la p sa algunos acuerdos tomados centros demócratas; pero debe presar que esas son voces ai que no responden al pensamien la dirección del partido. No pensamos como los más avan civilistas, y llegado el momen taríamos dispuestos a dar has vida en defensa de estos princ

Pide al señor Labarca que r las palabras ofensivas que ha gido contra su partido.

El señor LABARCA.—Se fe de haber provocado la decl del señor Silva Lastra y espera el Partido Demócrata tome l titud que le corresponda, p hasta ahora sólo se habían oíd ces en favor de los militares.

Estima que es indispensable se aclare la situación, que se lo que quieren los partidos p cos. Entre tanto, sigue creyendo hay más de algún político cap acompañar la dictadura mili que esta clase de elementos cuentran en todos los partido

Llama la atención a que hay los políticos se sienten averg dos de serlo, y por eso se p formación de un Ministerio a co. Pedir que se forme un M terio apolítico es como pedir la nión de un Congreso Médico cultativos.

Ser político no es deshonro tes por el contrario, es un al nor para un hombre el que hay do un político que ha sabido con su deber. A su juicio, los ticos debían sentirse orgullos serlo, tanto los de la izquierda miran al porvenir, como los derecha que contemplan el p

Por su parte expresa que queda otra cosa que manifes indignación al ver el avance dictadura militar, con todo tejo de males para el país. A te peligro todos los jefes de do debían reunirse, pues lo que se necesita es que un grupo de bres se muestren resueltos a der a todo trance las institu y que este grupo sea presid S. E. el Presidente de la Rep ya que de la manera como suelva este conflicto depend suerte de la República.

Hace notar que en la orga de un nuevo Ministerio debe gurar hombres capaces, presti y enérgicos para que puedan la situación, y expresa su co miento de que en estas horas ciles S. E. el Presidente de la pública ha de encontrar los hombres que se necesitan y cumplir con su deber. (Aplaus

El señor BART. — Llama la ción a que el señor Ministro Guerra ha coincidido en una sus declaraciones con la opini los asalariados: ambos han c la actuación del actual Gabinete

Respecto al camino que se seguir para solucionar el conf estima que se presentan dos: forma un Ministerio de trans de componenda, y en este cas cosas seguirían más o menos antes, o se forma un Gabinete extrema izquierda que vaya a

(Pasa a la 6.a página)

COMPRAMOS
PARA CLIENTE DETERMINADO
FUNDO DE 300 A 400 CUADRAS REGADAS
ENTRE RANCAGUA Y SAN FERNANDO
Lo que necesitamos es un fundo que sea realmente bueno, que esté bien tenido, lo más próximo posible a Estación, con buenas casas-habitación y que tenga todos los edificios necesarios a su explotación y que su precio sea comercial.
Se paga la mayor parte al contado
ALEJANDRO GREENE CRUZAT
ABOGADO Y CORREDOR DE COMERCIO
SECCION FUNDOS
ALEJANDRO GREENE VALVERDE
TEATINOS 86 — CASILLA 3722

MUNDLOS
A JACOB & CIA'
MAQUINAS DE COSER
DE FABRICACION ALEMANA
Bordan, deshilan, zurcen, SIN NECESIDAD DE PIEZAS AUXILIARES.
Al contado y con facilidades
A. JACOB y Cía.
Estado 48-Estado 48

Se produjo ayer la renuncia total del Ministerio

LA RENUNCIA FUE COLECTIVA, A EXCEPCION DEL SEÑOR MINISTRO DE LA GUERRA, QUE LA PRESENTO POR SEPARADO A S. E.— AYER MISMO SE ENCOMENDO AL SEÑOR ANIBAL LETELIER, LA ORGANIZACION DEL NUEVO GABINETE.— LOS ACUERDOS DE LOS DIVERSOS PARTIDOS POLITICOS ANTE LA SITUACION PRODUCIDA.—LAS ACTIVIDADES DEL ORGANIZADOR.—LA CARTERA DE LA GUERRA FUE OFRECIDA EN LA TARDE, AL CORONEL SEÑOR CARLOS IBANEZ, QUIEN SE EXCUSO DE ACEPTARLA.—EN LA NOCHE EL SEÑOR LETELIER CONFERENCIABA DE NUEVO CON EL CORONEL IBAÑEZ. —DON ANIBAL LETELIER, CONFIA EN QUE HOY PUEDE QUEDAR ORGANIZADO EL NUEVO MINISTERIO

La delicada situación política que desde hace tres días preocupa tan hondamente a la opinión pública, ha tenido ayer su desenlace: la renuncia total del Ministerio.

En nuestra edición anterior, a través de las impresiones recogidas en los círculos políticos y del Gobierno, decíamos que esto ocurriría. La declaración que hizo a nuestro diario un presidente de Partido, anticipaba también este acontecimiento.

Los hechos se han desarrollado con toda calma, y sin que haya habido que lamentar ningún incidente desagradable; pero la fantasía popular ha tejido verdaderas novelas e historias estupendas sobre la situación política.

Se daba el caso de que, aún en funciones el Gabinete, que renunció, se daba lomo por jurado, otro Ministerio.

Podríamos llenar columnas y columnas publicando aunque fueran las fórmulas ministeriales que en las últimas horas de la tarde se daban como seguras y aceptadas por S. E.

Todo esto puede tener su explicación: los acontecimientos se desarrollaron con tranquilidad y los alarmistas no están de acuerdo con ello.

EL MINISTRO DE LA GUERRA AGRADECE A SUS COMPAÑEROS DE ARMAS LA COOPERACION QUE LE PRESTARON

El Coronel don Carlos Ibáñez del Campo despacho en las últimas horas de la tarde de ayer la siguiente circular a los Comandos de Unidades y demás reparticiones del Ejército:

"A causa de las últimas incidencias políticas he debido presentar mi renuncia del puesto de Ministro de Guerra.

Al hacerlo, cumplo con el deber de agradecer la cooperación que me han prestado mis compañeros de armas y, como un nuevo e importante servicio, les ruego proceder con la persona que ha de reemplazarme en la misma forma leal y eficaz que han usado para conmigo.—**C. Ibáñez**".

El Consejo de Gabinete de mediodía

Eran poco después de las once y media de la mañana, cuando empezaron a llegar a la Presidencia de la República los Ministros del Despacho, que habían sido citados para celebrar un Consejo de Gabinete.

Un público numerosísimo se encontraba estacionado en la Plazuela de la Moneda, comentando las últimas incidencias políticas que culminaban con la dimisión total del Gabinete.

Cuando el Ministro del Interior, don Maximiliano Ibáñez, cruzó desde su oficina a la Casa Presidencial, fué interrogado por los periodistas allí presentes. El Premier, sin demostrar la menor alteración, declaró que en el Consejo que se iba a celebrar, se tomarían acuerdos de importancia. No quiso hacer otra declaración e inició con paso lento la ascensión por la escala de mármol del Palacio de la Moneda.

No viene el Ministro de la Guerra

A las once y media de la mañana se encontraban con S. E. todos los Ministros de Estado, menos el de la Guerra, coronel señor Ibáñez, que estaba en su sala de despacho.

En vista de que se había anunciado la realización del Consejo de Ministros y que no concurría a él el Coronel señor Ibáñez, los comentarios del público aumentaban a cada momento.

Se inicia el Consejo

Bajo la Presidencia del Excmo. señor Figueroa Larraín, se declaró abierta la sesión del Consejo de Ministros.

El primero en hacer uso de la palabra, fué el Premier, señor Ibáñez, quien empezó por declarar que en vista de las reiteradas declaraciones del Coronel señor Ibáñez, los Secretarios de Estado estaban en la obligación de dejar en completa libertad al Presidente de la República, para la elección de sus Ministros.

"Ahí viene el Ministro de la Guerra"

Fué la exclamación del numeroso público que se encontraba a las doce y minutos en la Plazuela de la Moneda, cuando se dió cuenta que el Coronel señor Ibáñez salía del Ministerio de la Guerra para dirigirse a la Presidencia de la República.

El Coronel, demostrando indiferencia ante la expectación y curiosidad que provocaba su presencia, continuó marchando rápidamente hasta llegar al pórtico del Palacio de Gobierno.

Habla el Ministro de Hacienda

El Ministro de la Guerra se incorporó al Consejo.

Pidió la palabra el Ministro don Lautaro Rozas, quien declaró que había llegado el momento de que todos los Secretarios de Estado debían presentar la renuncia de sus cargos y dejar a S. E. el Presidente de la República en completa libertad para elegir a los nuevos Ministros.

Terminó expresando que la renuncia debía ser total y colectiva.

Tomado este acuerdo, el Ministro de la Guerra se despidió del Presidente de la República y demás Secretarios de Estado para dirigirse en seguida al Ministerio de la Guerra, donde se juntó con el Sub-Secretario de ese Departamento, General don Francisco Javier Díaz.

Termina el Consejo de Ministros

Momentos más tarde, el Presidente de la República daba por terminado el Consejo, y los Secretarios de Estado salieron en grupo del Palacio de Gobierno, no sin antes haber sido citados por el Ministro del Interior, para una reunión que se iba a efectuar a las tres de la tarde en su sala de despacho, reunión en la cual se procedería a redactar y firmar la renuncia del Gabinete.

S. E. abandona el Palacio para no volver en toda la tarde

Cerca de la una y media de la tarde, el Presidente de la República abandonó el Palacio de la Moneda, para no volver en toda la tarde.

Cuando trascendió al público la noticia de que el Primer Mandatario no concurría a su despacho, se hacían serios comentarios.

Sin embargo, la verdad era otra: el señor Figueroa Larraín deseaba estar tranquilo y no recibir visitas durante toda la tarde, a fin de poder iniciar inmediatamente las gestiones para organizar el nuevo Ministerio.

Los Ministros firman la renuncia

Como hemos dicho, se había tomado el acuerdo de celebrar una nueva reunión a las tres de la tarde en la sala de despacho del premier. A esa hora, empezaron a llegar los distintos Secretarios de Estado, menos los Ministros de Marina y el de Guerra.

El Almirante Swett llegó atrasado en atención a que tuvo que concurrir a unos funerales, los que se efectuaban precisamente a esa hora. Por su parte, el Coronel señor Ibáñez declaró desde el primer momento que él no deseaba firmar la misma renuncia de los demás Ministros y que su dimisión la haría separadamente.

En efecto, reunidos los Ministros de Interior, Relaciones Exteriores, Hacienda, Justicia e Instrucción, Obras Públicas, Comercio y Vías de Comunicación, el de Agricultura y el de Higiene, se oyó la lectura de la renuncia que redactó el premier señor Ibáñez.

Después de esto, los Secretarios de Estado pusieron sus firmas en ese documento, que quedó en el Ministerio del Interior hasta la hora en que debía llegar el Ministro de Marina, Almirante don Arturo Swett.

Nuestros lectores podrán imponerse del contenido de la renuncia en otras columnas.

Declaración del Ministro de Marina

En la tarde de ayer, cuando el Almirante Swett llegaba a la Presidencia de la República, tuvimos oportunidad de entrevistarlo respecto de ciertos rumores que circulaban en el sentido de que él no renunciaría mientras no lo hiciera antes el Ministro de la Guerra, Coronel don Carlos Ibáñez del Campo.

El señor Swett, con la gentileza que le es característica, respondió a todas nuestras preguntas, terminando por manifestarnos que no era efectivo tal rumor y que sí se había atrasado en llegar al Ministerio era por haber tenido que asistir a unos funerales.

LA RENUNCIA DEL MINISTERIO

Damos a continuación el texto íntegro de la renuncia presentada por los Secretarios de Estado a S. E.:

Excmo. señor: En vista de las declaraciones formuladas por nuestro colega, el señor Ministro de guerra, a S. E. y a los demás Ministros en el Consejo celebrado el Lunes 15 del presente y que fueron reiteradas al día siguiente en el reportaje publicado en la prensa, venimos en presentar a V. E. la renuncia de nuestros cargos de Ministros de Estado.

Esta renuncia no significa que nosotros reconozcamos en el señor Ministro de Guerra el derecho de ejercitar las atribuciones que la Constitución Política sólo confiere a S. E.; pero, considerando la gravedad de la situación del Gobierno de la República en los momentos actuales, hemos creído que teníamos el deber de dejar a V. E. en condiciones de poder solucionar esta crisis con toda libertad y en conformidad con lo dispuesto en el número quinto del artículo 72 de la Constitución Política.

Cumplimos, además, con el deber de manifestar a V. E. nuestro reconocimiento más sincero por la amplia confianza que en todo momento nos ha dispensado.—**Maximiliano Ibáñez.— Antonio Huneeus.— Alamiro Huidobro.— Lautaro Rozas.— Arturo Swett.— Luis Larraín Prieto.—Angel Guarello.—Lucio Córdova.**—Santiago, 17 de Noviembre de 1926.

La reunión en el Ministerio de Marina

Poco antes de concurrir al Ministerio del Interior, el Ministro de Marina sostuvo una larga conferencia, en su departamento, con el Director General de la Armada, Vicealmirante señor Schroder, el Sub-secretario del Ministerio de Marina capitán don Armando Reyes del Río, el edecán de S. E. capitán Torres y el ayudante del Ministerio, teniente Martínez.

Según nuestras informaciones, en esta conferencia se habría decidido que el Ministro Almirante señor Swett, firmara la misma renuncia colectiva.

S. E. llama a don Aníbal Letelier

Desde su casa habitación, el Presidente de la República hizo llamar a don Aníbal Letelier, ex-Ministro de Estado que se encuentra desde algunos años alejado de la política, desempeñando el cargo de Defensor de Menores.

Aun cuando se guarda absoluta reserva respecto de lo que se trató en la reunión de que damos cuenta, podemos anticipar que el Excmo. señor Figueroa Larraín había pedido al señor Letelier que sondeara opiniones entre los elementos dirigentes de la política a fin de ir cuanto antes a la formación del nuevo Ministerio.

Curiosidad en el público

Tanto en la mañana, como en la tarde y en las primeras horas de la noche, un público extraordinariamente numeroso se dió cita en la Plazuela de la Moneda, haciendo los más variados comentarios acerca del giro que habían tomado las incidencias políticas surgidas a raíz de las declaraciones que hiciera en el Consejo de Ministros, primero y por "La Nación", después, el Ministro de la Guerra Coronel don Carlos Ibáñez.

En cuanto a la presencia en la Moneda de los políticos y parlamentarios, se producían interesantes discusiones, donde figuraban fórmulas ministeriales con la participación de personalidades de todos los colores políticos.

El Director General de Policías en la Moneda

A las tres de la tarde llegó al Palacio de Gobierno el Coronel don Bartolomé Blanche, quien concurría a conversar con el Presidente de la República.

En la Secretaría de la Presidencia se le informó que el señor Figueroa Larraín se había trasladado a su residencia particular, donde lo encontró momentos más tarde.

Las personas que vieron entrar y salir al Coronel Blanche formaban grupos comentando, cada cual a su manera, las razones que motivaban tal visita, sin saber, seguramente, que eran cotidianas.

En el Ministerio de la Guerra

Apénas se abrieron, después de mediodía, las oficinas del Ministerio de la Guerra, este departamento se vió concurrido por un gran número de jefes y oficiales de la guarnición, y de algunas personalidades de nuestros círculos políticos.

Poco después llegaba el Ministro de la Guerra, Coronel don Carlos Ibáñez y se instalaba en su despacho, en donde celebró varias conferencias con los generales y comandantes de las diversas unidades.

El Ministro de la Guerra renuncia

Más o menos a las 5.20 de la tarde, el Ministro de la Guerra, conocedor de que momentos antes los demás Secretarios de Estado habían hecho la renuncia de sus cargos, firmaba a su vez su dimisión.

El texto de ella, escrito por la propia mano del Coronel, señor Ibáñez, fué entregado a S. E. el Presidente de la República por el Sub secretario del Ministerio de la Guerra, General don Francisco J. Díaz.

Don Aníbal Letelier con el Ministro de la Guerra

Instantes después llegaba a entrevistarse con el Ministro de la Guerra, el señor don Aníbal Letelier, quien ya había sostenido una conferencia con S. E.

En la noche, el señor Letelier conversó nuevamente con el Coronel señor Ibáñez.

Se ofrece al Coronel Ibáñez la Cartera de Guerra en el nuevo Ministerio

Acerca de esta misma conferencia, se nos informó, que el señor Letelier habría ofrecido al Coronel don Carlos Ibáñez, la cartera de Guerra en el nuevo Ministerio.

El Coronel señor Ibáñez se habría excusado de aceptar este cargo manifestando que razones que fluían de su modo de ser, le impedían aceptar el ofrecimiento que desde luego agradecía.

Los Generales, Comandantes de División y Coroneles se reunen

En los momentos que el Ministro de la Guerra sostenía su conferencia con don Aníbal Letelier, se efectuaba en la sala de despacho del Inspector General del Ejército, General don Juan Emilio Ortiz Vega, una reunión de los generales Comandantes de División y Coroneles que se encuentran en esta guarnición.

Entre los asistentes se encontraban además del Inspector General del Ejército que presidía la reunión, los Generales de División Francisco J. Díaz y Francisco Lagreze, los Generales de Brigada, Orozimbo Barboza, Pedro Charpín, Aureliano Séez, Ismael Gómez, Enrique Bravo, Arturo Ahumada y los Coroneles, Bartolomé Blanche, Juan Carlos Pérez, Aníbal Parada, Carlos Vergara Castro y otros Jefes.

En esta reunión se acordó que el Inspector General del Ejército, General Ortíz Vega se acercara a S. E. con el objeto de significarle que estaban satisfechos con la labor desarrollada hasta la fecha por el Ministro de la Guerra Coronel señor Ibáñez.

Declaraciones de don Aníbal Letelier

En casa del Presidente de la República encontramos anoche, poco después de las doce y media a don Aníbal Letelier, quien como se sabe desde la tarde inició las gestiones del caso para organizar el nuevo Ministerio.

Interrogado acerca del resultado de la misión que le ha confiado el Excmo. señor Figueroa Larraín, empezó por declararnos que se encontraba imposibilitado para dar los nombres de las personas a quien había entrevistado: aún más, nos agregó que una información en ese sentido podría perjudicar la labor en que estaba empeñado.

Los hombres con quien he hablado,—nos dijo al despedirnos el señor Letelier, — están inspirados en el más alto patriotismo y creo que mañana podrá conocerse algo positivo respecto de este asunto.

Las tropas están acuarteladas

Por orden de la Comandancia General de Armas todos los regimientos de la guarnición están acuartelados.

Igual cosa pasa con los Carabineros y la Policía.

Esta medida según se nos ha informado, se ha tomado para evitar que el órden público sea alterado.

Con el señor Maximiliano Ibáñez

Don Maximiliano Ibáñez abandonó su sala de despacho faltando pocos minutos para las 9 de la noche. A esa hora el palacio de Gobierno se encontraba desierto. Uno que otro transeunte se dió cuenta de la salida del ex-jefe del Gabinete.

Nos acercamos a él para preguntarle su opinión respecto de la situación.

El Sr. Ibáñez nos manifestó que según las informaciones que había recibido momentos antes, en el sentido de que las gestiones iniciadas por el señor Letelier iban bien encaminadas, estimaba que se aproximaba una solución satisfactoria de las dificultades.

Después nos agregó que él atendería el Ministerio del Interior hasta el momento en que jurara el nuevo premier, cosa que harán también los demás Secretarios de Estado.

Acuerdos de la Junta Provincial de la Usrach

Anoche, con una concurrencia extraordinaria celebró asamblea la Junta Provincial de la USRACH, a fin de ocuparse de la situación política del momento.

Después de un interesante debate se aprobó el siguiente voto:

"La Junta Provincial de la USRACH acuerda manifestar que las declaraciones hechas ayer en la Cámara de Diputados sobre actualidad política, por el diputado asalariado don Manuel Bart, interpretan fielmente el sentir de los asalariados ante el momento político actual".

Los presidentes de partidos celebran una reunión y adoptan un acuerdo

Los Presidentes de todos los partidos celebraron en la tarde de ayer una reunión en una de las salas del Senado para ocuparse de la situación política.

Después de un largo debate sobre los últimos acontecimientos, acordaron ir a hablar con S. E. el Presidente de la República y ofrecerle su adhesión en las actuales circunstancias.

No les fué posible a los dirigentes políticos entrevistarse con el Primer Mandatario.

Los Diputados acuerdan también ofrecer su adhesión al Exmo. señor Figueroa

Durante la sesión celebrada ayer tarde por la Cámara de Diputados, se hicieron algunas gestiones privadas para que toda la corporación fuera de conversar con el Excmo. señor Figueroa a fin de ofrecerle su adhesión.

La idea encontró ambiente y fué aceptada por la mayoría de los señores diputados; pero no se llevó a la práctica debido a que S. E. había manifestado su deseo de no recibir a nadie durante la tarde.

Lo que se piensa de los sucesos políticos en Valparaíso

Durante el día de ayer continuó en el vecino puerto la expectación pública frente a los acontecimientos políticos del momento. Cuando se tuvo la noticia de la renuncia total del Ministerio, los alarmistas dejaron de hacer disparatados comentarios sobre los sucesos.

En los altos círculos comerciales el principio de arreglo que se manifiesta en la situación, ha hecho volver un tanto a la confianza.

En los círculos de la Armada

Se estima que se ha llegado a una nueva solución del conflicto con la renuncia total del Gabinete y que debe dejarse al Presidente de la República en absoluta libertad para reemplazarlo.

En líneas generales se estima que el conflicto llegará a una solución aceptable y beneficiosa para el país.

LA RENUNCIA DEL MINISTRO DE LA GUERRA

Está redactada en los siguientes términos:

"Excmo. señor Presidente de la República.— Moneda.— Excelencia: Consecuente con las ideas que manifesté en el Consejo de Gabinete del Lunes, en el sentido de que hay conveniencia nacional en que el Ministerio presente su renuncia porque no cuenta, a mi juicio, con apoyo en las grandes corrientes de opinión orientadoras de los poderes públicos, ruego a S. E. disponer de mi puesto de Ministro de Guerra, renuncia que presento en forma irrevocable.

Perdonará, Excelentísimo señor, que no lo haya hecho inmediatamente después de mi insinuación; pero ello se debió a que consideraciones de interés público me aconsejaban retardarla.

Ya los acontecimientos se prolongan mucho más de lo que la delicada situación permite, y a fin de desligarme de toda responsabilidad política futura, para que sólo S. E. determine lo más conveniente para el país, he debido desentenderme de otras consideraciones.

Agradezco a S. E. la absoluta confianza que me ha dispensado constantemente y quedo como su affmo. y respetuoso servidor.—**Carlos Ibáñez**".

El acuartelamiento de tropas

Continuó durante el día de ayer en los regimientos de la guarnición y en las reparticiones de la Marina de Guerra.

Los jefes de la guarnición militar y de la Armada han explicado que este acuartelamiento se ha hecho, no por los acontecimientos políticos mismos, sino que en previsión de cualquier desorden popular que pudiera producirse, como consecuencia de ellos.

La policía está también acuartelada en toda la provincia desde la madrugada de ayer.

El regreso de la Escuadra

Según los rumores que circulan entre el público, ha sido ordenado por la Dirección General de la Armada. A las 4.30 de la tarde interrogamos sobre este punto al secretario general de la Armada, capitán señor Costa Pellé, quien nos manifestó que tal regreso era inexacto y que la escuadra continuará sus maniobras sin tropiezos.

A pesar de esta declaración oficial, horas más tarde se nos informó en muy buena fuente, que se había ordenado el regreso del acorazado "Almirante Latorre", el que se encontrará en Valparaíso, probablemente hoy al mediodía o en la noche.

El Director General de la Armada

El Director General de la Armada, vicealmirante don Juan Schroeder, se dirigió a Santiago ayer por el expreso de la mañana.

Su viaje obedecería directamente a los acontecimientos que nos preocupan y no regresará a Valparaíso en tanto no se arreglen en definitiva.

Las actividades de don Aníbal Letelier para organizar el nuevo Ministerio

Decimos en el curso de nuestra información que, presentada y aceptada la renuncia de los Ministros de Estado por S. E. el Presidente de la República, éste se dirigió a su casa habitación y llamó a don Aníbal Letelier, amigo personal de Excmo. señor Figueroa, que en otras oportunidades ha desempeñado cargos Ministeriales y que en la actualidad es Defensor de Menores.

El Primer Mandatario impuso al señor Letelier del desenlace que habían tenido los acontecimentos políticos de estos últimos días, e invocando su espíritu patriótico le pidió su ayuda para la organización del segundo Ministerio de su Administración.

Se excusó en un principio el señor Letelier; pero accedió por último a la petición que le hizo el Excmo. señor Figueroa, quien le rogó iniciara inmediatamente las gestiones a fin de que si fuera posible estuviera organizado a las 12.30 de la noche el nuevo Gabinete, hora en que el señor Letelier y el Excmo. Sr. Figueroa tendrían una entrevista en casa de este último.

SE OFRECE LA CARTERA DE LA GUERRA AL CORONEL SEÑOR IBAÑEZ

El primer ofrecimiento que hizo el señor Letelier, fué al Coronel señor Carlos Ibáñez, a quien pidió aceptara la cartera de Guerra en el nuevo Ministerio, cuya organización le había sido encomendada por el Presidente de la República.

Fué larga la entrevista; pero de ella no obtuvo el señor Letelier el resultado esperado, pues el señor Ibáñez se excusó de aceptar el cargo, manifestando que la base sobre la cual se pensaba organizar el nuevo Ministerio, no estaba de acuerdo con las ideas que él había sustentado desde que tuvo activa participación en las labores gubernativas.

EL Sr. LETELIER CON LOS PRESIDENTES DE LAS CAMARAS

Conversó el señor Letelier con los presidentes del Senado y de la Cámara de Diputados, señor Enrique Oyarzún y Francisco Urrejola, respectivamente, con quienes cambió ideas respecto a la organización ministerial.

CONFERENCIAS CON LOS PRESIDENTES DE PARTIDOS

Desde las 9 de la noche, el señor Letelier celebró con los presidentes de algunos partidos, detenidas conferencias para cambiar ideas sobre la misión que el Presidente de la República le había encomendado.

El presidente del Partido Radical, había sido citado por el organizador, a las 10 de la noche. En esta entrevista, el señor Letelier manifestó al señor Enrique Rodríguez Mac-Iver que lo había llamado con el propósito de conversar sobre algunos puntos relacionados con la organización del nuevo Ministerio; pero, en vista del resultado que había tenido su misión hasta ese momento, había determinado suspender sus actividades hasta hoy, y, al efecto, lo citó para hoy a las 10 A. M.

Los demás presidentes de partidos pusieron en conocimiento del señor Letelier el acuerdo de sus respectivos organismos directivos, de los que tomó nota el organizador.

DON ANIBAL LETELIER EN CASA DE S. E.

Cerca de las 12 de la noche, el señor Letelier estuvo en casa de S. E., para imponerle del resultado de su misión.

La conferencia que el organizador sostuvo con el Primer Mandatario fué larga, y en ella se cambiaron ideas sobre las actividades que el señor Letelier deberá desarrollar hoy.

DON ANIBAL LETELIER CONFIA EN QUE HOY QUEDARA ORGANIZADO EL MINISTERIO

Por las declaraciones que el señor Letelier hizo ayer a los dirigentes políticos y a S. E. el Presidente de la República, sabemos que confía en que hoy quedará organizado el nuevo Ministerio.

Los partidos políticos ante la organización del nuevo Gabinete

Trascendida la noticia de la crisis, aumentaron considerablemente las actividades en los círculos políticos de la capital.

Los dirigentes de los diversos partidos convocaron a sesiones especiales con el objeto de determinar su actitud ante la organización del nuevo Ministerio.

Debido a que estas sesiones se efectuaron en forma privada y que sobre los acuerdos se ha mantenido la más estricta reserva, no se conocen mayores detalles; pero si nos atenemos a las informaciones más o menos fidedignas que logramos recoger en los pasillos del Congreso y en los círculos políticos, podemos anticipar que estaría ya resuelta la actitud de los partidos Liberal, Conservador y delineada la del Partido Radical.

LA ACTITUD DE LOS LIBERALES

En efecto, los liberales se reunieron en su secretaría general de la calle Catedral y considerada ampliamente la situación política y expuestos por su presidente los detalles de los acontecimientos ocurridos en la tarde, se habría expresado la conveniencia de que el partido no aceptara participar en la formación de un Gabinete que no fuera renovado en su totalidad.

IGUAL SERIA EL ACUERDO DE LOS CONSERVADORES

Los conservadores celebraron también una importante y reservada reunión en la que se consideró ampliamente la situación política y la actitud que correspondía asumir al partido.

De más está decir que el debate fué dilatado y que hubo razones en pro y en contra con respecto a la conveniencia de que el partido participara en un nuevo Gabinete que mantuviera a alguno de los Ministros renunciantes. Por último, el acuerdo habría sido el mismo de los liberales.

LOS DEMOCRATAS DEFINEN SU ACTITUD

Los parlamentarios demócratas celebraron en la mañana de ayer una reunión en una de las salas de la Cámara de Diputados.

Se tomó un acuerdo, y aun cuando a esa hora no se sabía el rumbo que tomarían los acontecimientos, se expresó que el partido debía aceptar la renovación del Ministerio, no haciendo hincapié respecto a la permanencia de algún Ministro técnico de los que formaban hasta ayer el Gabinete del Excmo. señor Figueroa.

LA JUNTA CENTRAL RADICAL NO TOMA ACUERDOS

La Junta Central Radical celebró una sesión continua desde las 7 de la tarde hasta las 12 de la noche, suspendida sólo por hora y media, sin que se haya llegado a ningún acuerdo.

Se debatió ampliamente la actualidad política y los diversos dirigentes que hicieron uso de la palabra, pusieron en evidencia la diversidad de opiniones en cuanto a la conveniencia de que el partido aceptara participar en un nuevo Gabinete en el que figuraran personas que hasta ayer tuvieron a su cargo alguna función ministerial.

Se recordó al efecto una declaración oficial de la Junta acordada en sesión del 14 de Diciembre del año pasado.

Hoy, a las 11.30 de la mañana, continuará en este organismo directivo el debate sobre la actualidad política.

EDUCACION

EL CASO DEL PROFESOR DIAZ CASANUEVA

En la sesión del Lúnes último el Consejo de Educación Primaria no alcanzó a considerar el proceso instruído al profesor Humberto Díaz Casanueva, por el artículo "El Consejo de Educación Primaria es nefasto", publicado en "Nuevos Rumbos", órgano de la Asociación de Profesores.

PASEO CAMPESTRE EN HONOR DEL VISITADOR DE ESCUELAS NORMALES, DON MAXIMILIANO SALAS MARCHAN

—En los establecimientos de enseñanza de la capital circula la siguiente invitación:

Guillermo Labarca Hubertson, Presidente de la Asamblea de Santiago de la Sociedad Nacional de Profesores, saluda atentamente a usted y tiene el agrado de invitarle a participar en el paseo campestre que el profesorado de la capital ofrecerá a don Maximiliano Salas Marchan, el Domingo 21 del presente, en Peñaflor.

Para quitarse un constipado o la influenza, es preciso tomar un purgante suave y refrescante. Es inmejorable la "SAL DE FRUTA" ENO.

Marca de ENO'S "FRUIT SALT" Fábrica

Formula segun Boletin de la Superintendencia de Aduanas num 461. Bicardonato de Sodio—grs. 53. Acido Tartrico—grs. 47. Fabricado por el metodo especial del Sr. J. C. Eno.

Agencia de los Diarios
La Nación y Los Tiempos
(Agencia Matucana). Funciona en
MATUCANA 869
Para recibir avisos y suscriciones.

CASAS AMOBLADAS

VICUÑA MACKENNA, regia casa en dos pisos.—Seis dormitorio dos salones, comedor, escritorio, gran hall, tres piezas de baño, pat y dependencias. Canon: $ 2,000.

LONDRES, casa en dos pisos, recién construída, muy bien amoblada.—Tres dormitorios, salón, comedor, escritorio, hall, dos pieza de baño, dependencias, patio, garage y puerta falsa. Canon: $ 1,600.

AVENIDA CONSTANZA (Los Leones), chalet en dos pisos, recién edificado.—Cinco dormitorios, antesala, comedor, living-room, dos piezas de baño, dependencias, jardín, árboles frutales, etc. Superficie 1,000 metros cuadrados. Garage. Canon: $ 1,300.

MANUEL MONTT ESQUINA DE REPUBLICA, buena casa en dos pisos.—Dos dormitorios, salón, comedor, escritorio, hall, dos piezas de vestir, pieza de baño, dependencias. Canon: $ 1,200.

CARLOS OSSANDON B.
168 — BANDERA — 168

plir extrictamente el programa de la juventud militar. En este último caso el Partido Asalariado estaría cuadrado como un sólo hombre en defensa de la política del nuevo Ministerio.

El señor GUTIERREZ (don Luis A.). — Recuerda el discurso que hace un mes pronunció el señor Ministro de la Guerra y que importaba un ataque a la dignidad de la [illegible]mara. Ahora el mismo Ministro se [illegible]a a combatir a los miembros del [illegible]lo Gabinete en que él figura. [illegible]gunta en nombre de quién ha[illegible]l señor Ministro. ¿En nombre [illegible]ueblo? ¿En nombre de las ins[illegible]ones armadas? No; los repre[illegible]antes del pueblo se hallan en [illegible] recinto. La Marina, dignamente [illegible]esentada por el Almirante Swett, c[illegible]mple su deber constitucional de o[illegible]ediencia al Presidente de la República y de respeto a las facultades y atribuciones. El Ejército se dedic[illegible] a sus labores profesionales; sólo el Ministro de la Guerra, rodeado de algunos oficiales perturba la marcha normal del país.

Hace notar más adelante que en las circunstancias actuales, como Didiputado al Congreso, no puede callar una protesta enérgica y sentida ante la actitud del jefe revolucionario, Secretario de Estado o dentro de un Cobierno constitucional, que pisoteando la Carta Fundamental de la República que él juró, exige la salida de sus compañeros de Gabinete en nombre de principios que ni siquiera comprende.

Cuando esto ocurre en una democracia como la nuestra que fué ejemplo en la América, se revela el espíritu de los hombres patriotas y un sólo anhelo de reivindicación republicana surge en los corazones.

Termina expresando la convicción de que S. E. el Presidente de la República para solucionar este conflicto, encontrará en la opinión pública el mismo apoyo que ésta le ha dispensado anteriormente.

El señor RIVERA (don Narciso). —Declara que habla en nombre propio.

Hasta hoy toda la crítica, toda fiscalización reside en un sólo hombre, en el mentor de la República, en don Carlos Ibáñez del Campo.

El se cree con derecho para censurar los actos de los hombres públicos y a las personas, colocándose él mismo al margen de los acontecimientos.

A su juicio, la presencia del Coronel Ibáñez del Campo en cualquier Ministerio es perjudicial al Gobierno de la República, y su actitutd coloca al país ante el concepto de las naciones extranjeras en una situación triste y lamentable.

Estima que el señor Ministro de la Guerra no ha sabido cumplir con su deber. Si encontraba deficiente o inconveniente la labor de sus colegas, debió manifestarlo en Consejo de Gabinete, señalando los rumbos que en su sentir debían imprimirse a la labor del Gobierno; pero nada de esto hizo.

Llama la atención a las declaraciones que aparecen en la prensa, según las cuales el Coronel Ibáñez habría manifestado, en un Consejo de Gabinete, la necesidad de disolver el Congreso, que impide la marcha correcta del Estado, y la conveniencia de establecer un Gobierno dictatorial bajo la dirección del Excmo. señor Figueroa Larraín.

No tiene para qué insistir en la gravedad que envuelven estas declaraciones.

Establezcamos, termina, un frente único, y tengamos la confianza que debemos tener. Estamos aquí por la voluntad del pueblo y es necesario que sepamos defender a ese pueblo, al que se le amenaza con una tiranía militar. Que no se diga del Congreso lo que dijo el poeta: "Nada más triste que un titán que llora"... Sepamos, agrega, con patriotismo, señalar al pueblo dónde está el verdadero culpable, aquél que sin duda sueña con ser un Mussolini... un Mussolini al uno por mil... (aplausos prolongados en los bancos de los Diputados y en las tribunas y galerías).

SESIONES ESPECIALES

Se acordó sesionar el Viernes y Sábado, de 2 a 4, para ocuparse en la tabla ordinaria.

GANADO ARGENTINO

Por 31 votos contra 34 fué rechazada la indicación del señor Matta Figueroa para eximir de comisión el proyecto de liberación de derechos al ganado argentino.

ORDEN DEL DIA

INDUSTRIA SIDERURGICA

Prosiguió la discusión general del proyecto de primas y garantías a la industria siderúrgica.

El señor ALESSANDRI.—Continúa refutando algunas de las observaciones que se han hecho al proyecto.

Observa que casi todos los establecimientos industriales del mundo se encuentran en las vecindades del combustible, importando sólo secundariamente la traslación de los minerales. Para corroborar esta afirmación cita lo que ocurre en diferentes países.

Por este motivo la observación del señor Michels de que sería más ventajoso llevar leña al Norte que minerales al Sur, carece de valor. Además, en Chile, los fletes de Norte a Sur son mucho más bajos que los de Sur a Norte. Así la leña que habría que transportar para esta industria tendría que pagar un flete de $ 94.50, mientras que el mineral pagaría sólo $ 12. La diferencia es considerable.

El señor ERRAZURIZ ELIAS.—Da lectura a una carta del señor Ministro de Agricultura en la que le manifiesta que los representantes de la firma de Carbonell y Armand, se acercaron a comunicarle que no desean hacer proposiciones para el establecimiento de esta industria, que más adelante producirán fierro y acero si lo encuentran conveniente; que desearían que se dictara una ley general de primas a todos los productores de fierro y acero, y que el pleito recientemente fallado contra los Altos Hornos no afecta en nada a la Compañía Siderúrgica.

El señor ALESSANDRI.—Se hace cargo de la observación del señor Espejo de que este proyecto significaría un desembolso anual de 8 millones y medio de pesos para el Fisco. Hace ver que esto no es efectivo.

El argumento de que este proyecto no ha sido debidamente estudiado, carece de base. Primeramente fué estudiado por una comisión compuesta de los señores Navarrete, Aquiles Concha y Trucco; después por la subcomisión revisora de Decretos-Leyes; en seguida por la comisión revisora de Decretos-Leyes, y, finalmente, pasó al Senado, donde fué patrocinado por personas de especial competencia en la materia, como son los señores Cariola, Trucco y Aquiles Concha. Por lo demás, al estudiar y defender este proyecto, no ha contraído compromiso alguno de aprobar el proyecto tal como viene del Senado. Prueba de ello es que ha indicado ya que formulará indicaciones para salvaguardiar más los derechos del Estado. No está obrando por informaciones de personas interesadas. Habla según sus estudios y convicciones.

En cuanto al capital de la Sociedad, va a proponer que el 55 por ciento por lo menos debe estar en manos de chilenos.

Entra en detalles sobre la avaluación de las caídas de agua, y hace ver que en los 3 millones 800 mil pesos a que se refiere el prospecto, están incluídos también los gastos de patentes, estudios preliminares, gastos de organización, terrenos de paso, etc.

Refuta también el argumento relacionado con los precios a que se venden los minerales en el extranjero y demuestra que la Compañía podrá defenderse sin inconveniente de cualquiera competencia.

Termina diciendo que no se ha lanzado a defender un proyecto que no haya estudiado. Tiene el convencimiento de que él no tiene inconveniente alguno para el interés público; de que los precios no serán exagerados; de que el interés fiscal no corre riesgo y de que el Estado está plenamente garantido.

Estima indispensable entrar por el camino de otorgar la garantía del Estado para establecer esta clase de industrias, a fin de librarse de los intermediarios y de los industriales extranjeros, que se llevan todas las utilidades fuera del país.

El señor RUBIO.—Se hace cargo de las observaciones formuladas por el señor Alessandri.

Entre otras cosas, sostiene que este negocio está condenado al fracaso y que ocurrirá con él lo mismo que con el de los Altos Hornos.

Estima que el Congreso debe dictar una ley general de primas y de protección a los que produzcan fierro, pero no dar primas ni garantías a establecimientos que no son negocio y quieren vivir con la protección fiscal.

Si se quiere desarrollar las industrias, deben tomarse medidas generales, dando facilidades, abaratando los fletes y la vida, evitando los trust y gravando los artículos similares extranjeros.

—Pedida la clausura por el Comité Liberal, fué aprobada por 26 votos contra 8, quedando, por lo tanto, aprobado en general el proyecto.

—Se entró a la discusión particular del artículo 1.o, quedando con la palabra el señor Vergara Leyton, quien comenzó manifestándose partidario del proyecto.

—Por haber llegado la hora se levantó la sesión.

VALPARAISO (DE NUESTROS CORRESPONSALES)

LA PARALIZACION DE LAS SALITRERAS CONTINUARA EN EL AÑO PROXIMO

ESTE HECHO SE HA PUESTO EN CONOCIMIENTO DEL GOBIERNO

La Asociación de Productores de Salitre ha puesto en conocimiento del Gobierno que la paralización de las oficinas salitreras continuará durante todo el año próximo. Ninguna de las oficinas actualmente de para reanudará sus labores porque hay salitre suficiente en cancha para responder a todas las ventas del año 1927.

Las 148 oficinas que han apagado sus fuegos no volverán a la labor en tanto no se arregle en una forma definitiva la situación de crisis que se ha presentado a la industria del nitrato.

Según informes que hemos obtenido sobre la paralización salitrera podemos informar que los gastos que ha ocasionado a la Asociación son cuantiosos, sumándose a las grandes cantidades gastadas en el traslado de los obreros cinco mil libras esterlinas por cada oficina, por el capítulo de desarme de máquinas, cuidado de éstas y mantenimiento de los animales que se ocupaban en el acarreo del caliche.

Algunas salitreras continuarán trabajando, pero son las que por producir sólo pequeñas cantidades de nitrato no demandan un mayor gasto.

Por las circunstancias anotadas se estima que el Gobierno haría bien en preocuparse de dar principio a obras públicas para dar trabajo a los cesantes que entrarán a una situación aflictiva al pasar de los meses y al mantenerse, como se anuncia por todo el año próximo, la paralización de las oficinas.

MOVIMIENTO MARITIMO

AYER SALIERON:
El Huasco para Lota.
El Taltal para Iquique.
El Aconcagua para San Antonio.
HOY LLEGAN:
El Santa Elisa de Nueva York.
El Mapocho de Lota.
El Mineola de Nueva Orleans.
HOY SALEN:
El Quito para Iquique.
El Itauri para Amberes.
El Gilda para Puerto Montt.
EL VIERNES LLEGAN:
El Magallanes de Arica.
El Flora de Iquique.
EL VIERNES SALEN:
El Antártico para Punta Arenas.
El Mapocho para Pimentel.
El Flora para Corral.
EL SABADO LLEGA:
El Ailipén de Arica.
EL SABADO SALEN:
El Aconcagua para Nueva York.
El Oropesa para Liverpool.
El Ailipén para Corral.
El Chile para Corral.

Las líneas italianas de navegación a Chile

LA C. G. N. I. AUMENTARA SUS SERVICIOS CON LOS TRANSATLANTICOS "ORAZIO" Y "VIRGILIO"

A la fecha se ha terminado la construcción en los astilleros de Baia (Italia), pertenecientes a la Compañía General de Navegación Italiana, de dos grandes transatlánticos de quince mil toneladas, que llevando los nombres de "Orazio" y "Virgilio" aumentarán las líneas que la citada compañía tiene a nuestro país.

Ambas naves que son de gran lujo en lo que respecta a sus servicios para pasajeros y que tienen gran capacidad de carga vendrán a Chile dentro de algunos meses, aumentando con esto considerablemente los servicios de navegación entre nuestro país y Europa. Son del tipo del gran transatlántico "Julio Cesare", que hace la carrera entre Buenos Aires y Europa y su construcción falicita el que sean transformados rápidamente en buques de guerra auxiliares, pues tienen plataformas para cañones.

La inauguración de la nueva línea que servirán estos barcos es considerada como un considerable avance en el progreso de las futuras relaciones comerciales de nuestro país e Italia.

La construcción de una población ferroviaria

Los empleados de la zona ferroviaria estudian a la fecha la forma de construir en Los Placeres una población para el personal de los Ferrocarriles del departamento. Ayer se verificó con este motivo en la administración de la Zona una reunión en la que se acordó informar al respecto a la Dirección General por intermedio del jefe del Departamento de Bienestar Social.

La junta permanente de conciliación

Este tribunal para los conflictos [illegible] el capital y el trabajo ha en[illegible] a la Dirección General una [illegible] pidiendo que determine la si[illegible] en que se encuentran los [illegible] de la servidumbre de los [illegible] ante las leyes sociales. Se [illegible] saber si son obreros o sir[illegible].

[illegible] de la provincia

[illegible] funcionario se dirigió ayer [illegible] por asuntos del servi-

$ 12,000 ESTAFADOS EN FORMA ORIGINAL

LA VICTIMA ES UNA CASA DE COMERCIO DE ESTE PUERTO

Ayer fuí detenido por la policía de este puerto, Lautaro Vevel, denunciado por la casa comercial "Establecimientos Aremicanos Gratrin" de haberle estafado mercaderías por una suma superior a $ 12,000.

El método empleado por este individuo en sus operaciones era algo enteramente original.

Podía mercaderías y hacía anotar las direcciones de diversos consignatarios; pero cuando estas iban a ser enviadas a su destino, avisaba por teléfono a los empleados que las direcciones estaban equivocadas y que las devolvieran a Carlos García Barque, a cuyo nombre tenía contratado una casilla en el Correo.

Según logró averiguar la policía el tal Carlos García Barque era un ser imaginario, que servía a Vevel en sus actividades.

En la actualidad Vevel se encuentra detenido y confeso.

El momento actual no es de vacilación sino de energía

La situación económica del país es desastrosa. Si usted quiere un Chile grande y próspero, es necesario que invierta bien su dinero. La Reina de las Medias, única soberana de Chile, le brinda a usted la ocasión de llevar a la práctica tan noble ideal,

CON MOTIVO DE LA REALIZACION FINAL DE ESTE AÑO. DE MAS ESTA DECIR, QUE LA CALIDAD DE NUESTROS ARTICULOS ES INSUPERABLE, Y EN CUANTO A PRECIOS ESTOS HAN SIDO REBAJADOS ENORMEMENTE EN ESTA ULTIMA LIQUIDACION DEL AÑO.

NO ENTRAMOS EN DETALLES, PORQUE LA SERIEDAD DE NUESTRA CASA LE GARANTIZA LA VERACIDAD DE NUESTRAS AFIRMACIONES. EN MEDIAS Y CALCETINES NUESTRA POSICION ES DOMINANTE. A PEDIDO GENERAL DE NUESTRA CLIENTELA MASCULINA, ENTREGAREMOS, SOLO HASTA FINES DE NOVIEMBRE, A CADA COMPRADOR DE UNA CORBATA, OTRA DEL MISMO VALOR, COMPLETAMENTE GRATIS.

ADEMAS POR CADA COMPRA DE $ 25 SE LE OBSEQUIARA UN CUPON QUE DA DERECHO AL CONCURSO DE VERANEO GRATIS DE $ 1,500 EN EFECTIVO, QUE OFRECE LA REINA DE LAS MEDIAS, CALLE AHUMADA 360 Y ESTADO 270.

El pago a los empleados públicos

Se comenzará en este puerto probablemente hoy.

Honemaje a un jefe ferroviario

CALERA 13. — El personal de empleados y operarios de Tracción, Maestranza y Transporte de la I Sección de la Red, al tener conocimiento que la Dirección de la Empresa ha promovido para ocupar otro cargo al ingeniero don Alejandro Iriarte Millán acordó nombrar una comisión para que se acercara a este jefe, y le hiciera entrega de un reloj de oro comprado entre todos, y le entregará al mismo tiempo una comunicación en la cual el personal le expresa el sentimiento con que ve su alejamiento.

UD. NECESITA PROBAR LOS CIGARRILLOS "LUCERO"
a 0.20 centavos con boquilla ambre
AHORRARA DINERO

LIBERTAD CONDICIONAL.— El Miércoles próximo se reunirá en la Corte de Apelaciones la comisión de funcionarios judiciales que hizo la última visita de cárceles para acordar lo conveniente sobre la libertad condicional de los reos incluídos en la nómina presentada al efecto por el Tribunal de Conducta.

SUMARIO POR FRAUDE ADUANERO.—El Martes conoce la Corte de Apelaciones en el incidente de competencia que se ha provocado en el curso de este interesante sumario en que conoce el Ministro don Gregorio León Villarroel.

INFRACTORES AL SERVICIO MILITAR.—Mañana Lunes conocerá la Corte en el sumario que se sigue contra ciento cincuenta conscriptos que no se presentaron al reclutamiento del presenta año.

RECEPTOR ENFERMO.—Se encuentra gravemente enfermo el receptor de Mayor Cuantía don Daniel López. Para reemplazarlo en el servicio del turno criminal la Corte designó a don Eleuterio Terán.

SUMARIO POR CONTRABANDO DE ORO.—La Fiscalía de la Corte estudia a la fecha un incidente de competencia provocado en este sumario en que conoce el Ministro don Abraham Oyanedel.

Por acuerdo de fecha última, la Corte prorrogó a tres meses más la viista encomendada al mencionado señor Ministro.

LOS GUARDIANES DEL RESGUARDO MARITIMO Y EL ESTATUTO.—El personal de guardianes o marineros del Resguardo Marítimo harán en breve una presentación a la Superioridad del servicio haciendo presente la mala situación en que los coloca el Estatuto Administrativo, pues con un sueldo de ciento ochenta pesos están obligados a rondas o turnos de doce horas en la vigilancia de cuantiosos intereses.

REQUISAMIENTOS DEL RESGUARDO.—En las visitas de fondeo y detención de contrabandos el Resguardo Marítimo ha requisado en los tres últimos meses, mercaderías por valor aproximado de veinte mil pesos.

LAS PERDIDAS DE MER[illegible]RIAS EN LAS NAVES.—La [illegible]ción del Territorio Marítimo [illegible]viado una circular a todas la[illegible]bernaciones de su dependen[illegible]comendándoles cambiar en [illegible]sivo el procedimiento en la [illegible]cación de pérdidas de merca[illegible] bordo de las naves. Hasta la [illegible] ha bastado con la declara[illegible] dos testigos para certificar la[illegible]didas, pero en adelante habr[illegible] tramitarse un sumario en e[illegible] conste la declaración de todo el [illegible]sonal encargado de la carga.

UNA GOLETA A MOTOR.—[illegible]tá construyendo en el astillero [illegible] de la Población Portales de [illegible] puerto, una goleta a motor de [illegible]cientas toneladas de carga, [illegible] destinará al cabotaje entre Co[illegible] y este puerto. De tener buen [illegible] que comenzará un buen porvenir [illegible] la construcción de esta nave, [illegible]ra Valparaíso, en lo que a la [illegible]dustria de los astilleros se re[illegible]

LA ESCUADRA.—Hoy zarpará [illegible] Corral rumbo al Golfo de Ar[illegible] donde continuará desarrollando [illegible] programa de maniobras.

EL ADMINISTRADOR DE CO[illegible]RREOS.—Se dirigió ayer a la [illegible]tal para solucionar en el Gobierno diversos asuntos que dicen rela[illegible] con el servicio a su cargo.

Cías. Francesas de Navegacion

SUD ATLANTIQUE — CHARGEURS REUNIS — STE. GLE. DE TRANSPORTS MARITIMES

SOCIETA ITALIANA DI NAVIGAZIONE "LLOYD LATINO"

PROXIMAS SALIDAS

Servicio rápido de pasajeros entre Buenos Aires y Europa en [illegible] días, por los grandes y famosos transatlánticos de lujo:

"LUTETIA" 14 de Diciembre
"MASSILIA" 11 de Enero

"MOSELLA", 10 de Enero

Con escalas en Montevideo, Santos, Río, Lisboa y BURDEOS.

"FORMOSA" . . 30 de Noviembre
"VALDIVIA" . . 6 de Diciembre
"FLORIDA" . . 16 de Diciembre
"PINCIO" . . . 30 de Diciembre
"MENDOZA" . . 6 de Enero
"ALSINA" . . . 16 de Enero

Estos rápidos y modernos paquetes hacen el viaje de Buenos Aires a Génova en 18 días, con escalas en Brasil, Dakar, Las Palmas y MARSELLA.

"LIPARI", 2 de Diciembre: "OUESSANT", 16 de Diciembre Para Brasil, Dakar, La Pallice y El Havre.

"EUBEE", 7 de Diciembre: "HOEDIC", 20 de Diciembre. Con escalas en Brasil, Madeira, El Havre y Amberes.

AGENTES GENERALES:

L. METTAIS & Cía,
SANTIAGO — AGUSTINAS 942 — CASILLA 1927

SUBAGENTES:
A. J. BROOM y Co. Ltd. Valparaíso — Blanco 633
ESQUERRE HNOS. Concepción

Lloyd Real Holandés

Servicio de Vapores Lujosos de Pasajeros

Entre los puertos del Río de la Plata, Brasil, Portugal, España, Francia, Inglaterra y Holanda.
COMODIDADES PARA PASAJEROS DE PRIMERA, SEGUNDA, INTERMEDIARIA Y TERCERA CLASES.
Excelente Comida — Atención Inmejorable — Higiene Absoluta.

ORANIA . . . . 2 Diciembre
GELRIA . . . . 16 Diciembre
FLANDRIA . . . 30 Diciembre
ZEELANDIA . . 13 Enero
ORANIA . . . . 3 Febrero
GELRIA . . . . 17 Febrero
FLANDRIA . . . 3 Marzo
ZEELANDIA . . 24 Marzo

UNICO AGENTE EN SANTIAGO:
ENRIQUE SELLER
CASILLA 1530 — TEATINOS 68 — TELEFONO 1914
Agente General "PABLO FINCKE", Valparaíso, Esmeralda 109, Casilla 1558.

GRACE LINE

Servicio rápido de pasajeros para Antofagasta, Iquique, Arica, Mollendo, Callao, Salaverry, Talara, Balboa, Cristóbal y
NUEVA YORK
"SANTA LUISA"
Saldrá de VALPARAISO el 24 de Noviembre, a la 1 P. M.
"SANTA TERESA" ... ... DICIEMBRE 8
"SANTA ANA" ... ... DICIEMBRE 22
"SANTA ELISA" ... ... ENERO 5
New Orleans and South American Steamship Co. Servicio mensual de vapores de carga desde New Orleans (EE. UU.) a puertos chilenos y vice-versa.
GRACE y CIA., (CHILE S. A.)
HUERFANOS N.o 1139 — SANTIAGO

S.A.C. BRAUN & BLANCHARD

El mejor servicio de pasajeros. Salidas semanales al Norte, y cada 21 días a Punta Arenas.

PROXIMA SALIDA PARA PUNTA ARENAS
TARAPACA . . . . . 2 DE DICIEMBRE
SALIDAS PARA ARICA
MAGALLANES. . . . 25 DE NOVIEMBRE

BLANCHARD Y PUELMA Ltda. Agentes en Santiago Huérfanos 1059
CIA. "TRANSPORTES UNIDOS" Estado, esquina Delicias Sub-Agentes en SANTIAGO

C. S. A. V.

SERVICIO MENSUAL A NUEVA YORK EN 18 DIAS
"Aconcagua" SABADO 20 DE NOVIEMBRE A LAS 4 P. M.
con escalas en ANTOFAGASTA, IQUIQUE, ARICA, CALLAO, PAYTA y CRISTOBAL.
SERVICIO QUINCENAL A GUAYAQUIL
"Huasco" VIERNES 26 DE NOVIEMBRE LAS 6 P. M.
con escalas en Coquimbo, Antofagasta, Gatico, Tocopilla, Iquique, Arica y puertos peruanos.
SERVICIO QUINCENAL A PIMENTEL (PERU)
"Mapocho" VIERNES 19 DE NOVIEMBRE 6 P. M.
con escalas en Coquimbo, Huasco, Caldera, Chañaral, Taltal, Antofagasta, Iquique, Arica y puertos peruanos.
LOS VAPORES DE ESTAS TRES LINEAS TOCAN EN SAN ANTONIO DOS DIAS ANTES DE SU SALIDA DE VALPARAISO PARA EL NORTE
VALPARAISO A PENCO, LOTA, TOME Y TALCAHUANO; SALIDAS DE VALPARAISO TODOS LOS MIERCOLES
COMPAÑIA SUD-AMERICANA DE VAPORES
WESSEL, DUVAL & Co. Huérfanos, esquina Morandé, agentes en Santiago
CIA. TRANSPORTES UNIDOS Estado esquina Delicias
WAGNER, CHADWICK & Co. Huérfanos 1153, Sub-Agentes en Santiago
WAGNER, CHADWICK & Co., Agentes en San Antonio

P. S. N. C.

VAPORES PARA EUROPA
Vía Canal de Panamá

OROPESA. . 20 de Noviembre
OROYA. . . 4 de Diciembre
ORBITA . . 18 de Diciembre
1 P. M.
Para Antofagasta, Mejillones, Iquique, Arica, Mollendo, Callao, Balboa, Cristóbal, La Habana, Coruña, Santander, La Rochelle, Pallice y Liverpool.

Por estos vapores se expenden boletos de segunda clase para Europa y puertos de la costa, a precios convenientes.

VAPORES PARA NUEVA YORK
ESSEQUIBO. 1 de Diciembre
EBRO. . . . 29 de Diciembre
ESSEQUIBO. 26 de Enero
1 P. M.
Para Antofagasta, Iquique, Arica, Mollendo, Callao, Salaverry, Payta, Balboa, Cristóbal, La Habana y Nueva York.

R. M. S. P.

SERVICIO RAPIDO DE LUJO DESDE Buenos Aires a Europa

PROXIMAS SALIDAS DE LOS AFAMADOS VAPORES "A" Y VIAJES RAPIDOS A LISBOA, EN 18 DIAS: CHERBURGO Y SOUTHAMPTON EN 19 DIAS

ARLANZA. . . . . 24 de NOVIEMBRE
AVON. . . . . 3 de DICIEMBRE
ALMANZORA. . . . . . . 15 de DICIEMBRE
ANDES. . . . . 29 de DICIEMBRE
ARLANZA. . . . . 19 de ENERO

PROXIMAS SALIDAS DE LA LINEA "D"
Demerara. 18 de Noviembre | Deseado. . 16 de Diciembre
Darro. . . 2 de Diciembre | Desna. . . 30 de Diciembre
VIAJES DE LLAMADA DESDE VARIOS PUNTOS DE EUROPA, SIRIA Y TURQUIA

Agustinas 1017 - Casilla 536 SANTIAGO
THE PACIFIC STEAM NAVIGATION Co.
VALPARAISO Calle Blanco - Casilla 94 V.
SUB-AGENTES EN SANTIAGO: TRASPORTES UNIDOS, ESTADO ESQUINA ALAMEDA; VILLALONGA, AGUSTINAS N.o 817

EN LA DIPLOMACIA.— El Ministro de Gran Bretaña, Excmo. señor Thomas B. Hohler y Lady Hohler ofrecieron una comida en su residencia de la Alameda de las Delicias, con motivo de hacer entrega de la insignia de la Gran Cruz de la Orden del Imperio Británico al señor don Arturo Alessandri Palma.

Asistieron el señor Arturo Alessandri y señora Rosa Ester Rodríguez de Alessandri, señor Jorge Matte y señora Elena Pinto de Matte, señor Romualdo Silva y señora Ana Maud Wodehouse de Silva, Mayor señor Luis Varela y señora Elena Eastman de Varela; señor Julio Bustamante, General señor Charpin y señora, Agregado Militar a la Legación Británica, señor Coronel G. R. V. Kinsman y señora, señora Edward Doudus, señorita Sofía Barceló Pinto, Encargado de Negocios señor C. Sterndale Bennett y señor Carlos Eguiguren.

—El 16, en el vapor "Alsina", se embarcó el Cónsul de Chile en Marsella, señor Domingo Amunátegui Lecaros, acompañado de su esposa, señora Eva Silva de Amunátegui.

MORFINOMANIA
SU TRATAMIENTO RACIONAL
INSTITUTO
DE SALUD
CISTERNA
Dirección en Santiago: Dr. Fontecilla. Delicias 1626.

AL EXTRANJERO.— Hoy se dirigirá a Buenos Aires, para continuar viaje a Europa el señor José Rafael Echeverría Larraín.

—Por la misma combinación partirá a Buenos Aires el señor Reynold Packard.

—El señor Manuel García Frías partirá a Europa a principios del año próximo.

—A bordo del "Alsina" se embarcaron en Buenos Aires, con rumbo a Europa, el señor Oscar Edwards, señora Carmela Cruzat de Edwards y sus hijos Joaquín, Juan y Marta.

RESIDENCIAS.— — El señor Ramón Noguera P., señora Luz Larraín de Noguera y familia, fijarán su residencia en Londres N.o 27.

—En Santa Lucía 284, han fijado su domicilio el señor Guillermo Videla Lira y señora Jesús Vial de Videla.

—El señor Fernando Eyzaguirre y señora Alicia Valdés de Eyzaguirre, han trasladado su domicilio a Cerro N.o 7.

EN EL SALON DE TE "LONDRES".— Una numerosa concurrencia se ha dado cita en este elegante punto de reunión, especialmente estos días calurosos, atraída por el espléndido servicio que ofrece de refrescos y helados que son de rigor en esta temporada.

Por otra parte, los atractivos de su ambiente confortable y el novedoso programa musical que a diario afrece a sus habitués contribuyen a que este simpático salón cuente con un público numeroso y entusiasta.

ALMUERZO EN LA LEGACION DEL JAPON.—

Grupo de asistentes al almuerzo

—El Ministro del Japón, Excmo. señor Nobumichi Sakenobe y señora de Sakenobe, ofrecieron ayer un almuerzo en la Legación, a un grupo de diplomáticos residentes y de sus relaciones sociales.

Asistieron: Ministro de México, Excmo. señor General Eduardo Hay y señora Angelina S. de Hay; Ministro de Cuba, Excmo. señor Eduardo Uzabiaga y señora María Iglesias de Uzabiaga; señor General Ahumada; Agregado Militar de los Estados Unidos, señor Coronel James Hauson y señora de Hauson; Agregado Militar a la Legación de Colombia, Teniente Coronel señor Luis Acevedo; señor Coronel Novoa; señor Comandante Fuentes y señora de Fuentes; señor Capitán Lazo y señora de Lazo; señor Capitán Jiménez y señora de Jiménez; señor Pedro García Garretón y señora de García Garretón, Canciller de la Legación del Japón, señor Minoru Takata.

HOY DIA DE MODA EN EL DANCING PARK. — Los bailes que hoy ofrece el Dancing Park, tienen el especial atractivo de ser reuniones de moda.

En consecuencia, los programas que brindará la orquesta, tanto en el baile vespertino como en el de la noche, serán extensos y extraordinarios.

Entre los asiduos concurrentes al agradable local del Dancing, reina especial entusiasmo por participar en estos bailes del día, ya que ellos constituyen las reuniones consagradas como de moda.

Como de costumbre el restaurant La Playa, atenderá un servicio esmerado y especial de buffet y los autobuses Club Hípico harán el recorrido hasta las puertas del local.

VIAJEROS.— Ha regresado de Tacna la señora Julia Krefft de Tusschaens.

—De la misma ciudad han llegado la señora María Castro de Junemann e hijita Eliana.

—Se han dirigido a Concepción el señor Carlos Amunátegui Lecaros y señora Rebeca Ureta de Amunátegui.

—Próximamente llegará procedente de Valparaíso, a radicarse en ésta, donde se hará cargo de la subgerencia del Banco Edwards, el señor Rafael Prieto Morel, acompañado de su esposa, señora Berta Braga de Prieto.

ARZOBISPADO DE SANTIAGO. — Conferencias morales y litúrgicas. — Por encargo del señor Prepósito de las conferencias morales y litúrgicas, Prebendado don Miguel Miller S., Vicario General del Arzobispado, invitó a todos lo: miembros del Clero a la sesión d hoy, a las 5 P. M., en el Palac Arzobispal, en que el Pbro. don J llo Echeverría Larraín leerá interesante trabajo sobre la co sión de los niños.

COMIDA EN HO DEL SE- **ÑOR LUIS PRADO** Mañana se llevará a efecto, nida que un grupo de mé amigos ofrecen en honor ior Luis Prado B., en el Pof Wales, con motivo de su la partida a Río de Janeiro iben en el Las adhesiones mismo resturant.

"SOCIEDAD I — Hoy a las 6.30 P. M. fectuará un ensayo general s obras del concierto polifó voces solas que se efectuará Teatro Municipal el día 25 esente mes. Se recomiend asistencia y puntualidad a l personal de los coros.

LA EXHIB DE "EL TANI".— La v organizada por distinguidas j de nuestra sociedad a ben del Hogar del Ciego y en la actuará El Tani, ha sido s ida hasta nuevo aviso, por ntrarse enfermo uno de los pantes de ella. Las entra vendidas serán válidas par próxima velada, que se anu oportunamente.

MAH - PARTY.— Esta noche se ará en el Prince of Wales e jong party que ofrece la s de Mc Kerrow a un grupo relaciones sociales.

EN EL ROOM. — Uno de los más sos factores del éxito consta las reuniones del Tea Roo constituye lo seleccionado concurrencia.

Nuestable a sociedad, poco adap conser lovaciones de la moda que e ancio apego a todo lo rames a todo lo que es severo más confortable, dentro del buen tono y corrección stos días, hemos tenido constatar la asistencia ocasom, de todo cuanto tiene al guido nuestra sociedad. dee tocará el siguiente programa musical:

g Buk — Symyny — (Fox

— Roberts — Sad Hawaiian — (Vals)

— Johnson — Charleston —)

— Sterling—Walkiki— (Vals)

— Brown — ILoved Ha Ber- All — (Fox Trot)

1. — Berbing — An Orange Grove in California — (Fox Trot)

2. — Meyer — Ten Ten Teunese — (Fox Trot)

3. — Gotz — So Tils Is Love — (Vals)

4. — Shilbert — Manie — (Fox Trot)

5. — Kahn — Lonely Little Wallflow — (Fox Trot)

COMIDA. — El señor Luis Larraín Prieto, ofreció ayer una comida de despedida a la señora Manuela Herboso de Vicuña en su residencia de la calle San Martín, a la que asistieron entre otras las siguientes personas:

Señor Agustín Baeza y señora Julia Lynch de Baeza; señor Luis Larraín R. y señora Gabriela Saavedra de Larraín; señor Jorge Saavedra y señora Angela Aguero de Saavedra; señor Jorge Echáurren y señora Josefina Larraín de Echaurren; señor Felipe Astaburuaga y señora Elena Larraín de Astaburuaga; señorita Ester de Aguero Herboso; señor Ramón Vicuña Herboso, etc., etc.

MANIFESTACION EN HONOR DE LA SEÑORA TERESA FIGUEROA DE GUERRA. — El próximo Sábado a las 4.30 P. M. se llevará a efecto en el Club de Señoras una manifestación de despedida que consistirá en un acto literario musical y entrega de un objeto de arte, en honor de esta distinguida educacionista.

Se ruega a las personas **pertenecientes** a la Instrucción que **deseen** adherirse a esta manifestación, pasen a la Avenida Espa 33, hasta el Viernes inclusive, todos los días después de las 4 P. M.

CLUB DE SEÑORAS. — El recital de esta tarde. — A las 6.30 P. M. se presentará al público de este Club la distinguida artista Carmen de la Maza, con una colección de poesías escogidas de autores chilenos.

Prestará su concurso el barítono don Alberto López a quien acompañará al piano el Maestro **Paci**.

MANIFESTACION EN HONOR DEL SEÑOR LUIS LIRA LIRA. —El Sábado próximo se efectuará en los comedores del Club Domingo Fernández Concha, una comida en honor del señor Luis Lira Lira, con ocasión de sus nombramiento de miembro de la **Junta** de Vecinos de esta ciudad.

Las adhesiones se reciben en la secretaría del club, calle Huérfanos 1142 de 10 a 12 M., y de 5 a 8 P. M.

La moda al alcance de todos!

Vestidos de velo a

$ 38.-

Trajes para caballeros a

$ 115.-

Calidad!

Elegancia!

Buen gusto!

Trajes y Pantalones

TRAJES completos, prolijamente confeccionados en casimires ingleses de lana, gran variedad de gustos y colores, modelos de última moda, a

$ 115.-

CAZADORA y pantalón, modelo especial para turistas, confeccionado en casimir inglés, de gustos apropiados, a

$ 125.-

PANTALONES de casimir inglés, de muy bonitas fantasías, a

$ 49.50

SOMBREROS Y HORMAS:

SOMBREROS en paja florine, borven, imitación manilla, etc., colores de moda, con cinta seda al tono, a
$ 38.00

SOMBREROS en paja pita, muy bonitas formas, adornados con cinta gros-grein seda, negra y marrón, a
$ 55.00

SOMBREROS en paja Italia, de seda, colores de moda, estilos modernos, con adornos de cinta seda, a
$ 58.00

SOMBREROS en cinta grosgrein de seda, colores y formas modernas, a
$ 88.00

SOMBREROS en paja perle, calidad muy fina, en todos los colores, a
$ 95.00

SOMBRERITOS en paja lisa y fantasía, con lindos colores de cinta de seda, bonitos gustos para niñitas de 6 a 8 años, desde
$ 17.90

INTERESANTE surtido en hormas de paja picot, tagal, florine, raimallet, etc., en todos los colores y formas de moda, desde
$ 19.50

SOMBREROS de ala grande, para niñas, ribeteados con cintas de colores azul, marrón y negro, a
$ 19.90

SOMBREROS en paja suiza, para señoras, en colores negros, marrón, gris, azul, con adornos de cinta gros-grein, a
$ 68.00

INTERESANTE rebaja de precios en todos los modelos de sombreros finos importados.

VESTIDOS, TAPADOS, ETC.:

UN INTERESANTE surtido en vestidos de velo de algodón, con impresiones de moda, combinadas con velo liso, muy bonitas formas, para señoras y señoritas, a
$ 35.00

VESTIDOS en velo de hilo, colores unidos, con tablados y calados a mano, a
$ 58.00

GUARDA-POLVOS, en brin crudo de Holanda, muy rica clase, artículo práctico, para viajes, todos los talles, a
$ 58.00

VESTIDOS en punto, tejido de seda, pollera escocés con casaquita lisa, adornado de escocés, bonitos gustos, para jovencitas, a
$ 170.00

VESTIDOS en kasha, de pura lana, artículo y colores de alta novedad, para señoras y señoritas, a
$ 185.00

TAPADOS en popelina chinée, enteramente forrados de espumilla de seda, al tono, lindos colores y formas, para talles 42-44, a
$ 240.00

VESTIDOS en crepé de chine de seda, colores nuevos, modelos los más variados, para señoras y jovencitas, a
$ 195.00

VESTIDOS en tela fantasía, hilo y seda, con lindas impresiones de moda, combinados con crepé liso, para señoras y jovencitas, a
$ 85.00

Sastrería Medida
ofrece trajes en finos casimires ingleses, con hechura y forros de primera calidad, desde
$ 250.-

Gath & Chaves Ltd.

NO MAS FEAS

La persona más fea se pondrá bonita al momento, usando la Maravillosa Leche de Rosas de Werck. Crema de la Reina de Hungría, Rojo Líquido de Werck, Leche Ideal de Werk y los fragancìosos polvos de la Reina de Hungría de Werck.

Pedirlos en todas las boticas de la República.

Crema para Afeitar
MENEN

Es buena y económica.
Está al alcance de todos por su bajo precio.
De venta en todas las boticas y donde DAUBE Y Cía.
Valparaíso, Santiago, Concepción y Antofagasta.
— M. R. —

HOY
en el teatro
VICTOR
se obsequiará a las d as- tentes a la vermout quito de
Mon Pa
Bourgeoi
se exhibe
"EL HIJ IEIK"
DE ALENTINO
por RODO

ños, Durante el Crecimiento

gran cantidad de calno, sus huesos serán y débiles. Pero si tienen mineral en abundancia, án fuertes, vigorosos y ¡Asegure Ud. el porvenir de la e su hijo dándole la NER-VITA r. Huxley que no sólo contiene , sino todas las demás sales mies que la sangre necesita y que son pensables para la salud perfecta!

a NER-VITA del Dr. Huxley enriquece la sangre, estimula el apetito y transforma en fuertes, sanos y felices los niños anémicos. 13

NER-VITA
DEL DR. HUXLEY
Base: Sales, glicerofosfato y formiatos.

Calvicie

Al tiempo de usar el específico Brasileño FLORIUM, sanará usted de su calvicie y cambiará totalmente su fisonomía.

La enfermedad que le ha dejado a usted calvo, reside en el cuero cabelludo invadido por un microbio destructor que impide la salida del tallo piloso. FLORIUM destruye el microbacilo y vuelta la normalidad a la piel, el pelo crece abundante, fino y sedoso. Caspa, grasa, seborrea, etc. desaparecen a los ocho días de uso. Para la higiene del cabello, use Ud.

"Florium"
ESPECIFICO BRASILEÑO
Miraflores 435 — Teléf. 1911
Se envía a provincias.
A base cuerpos orgánicos. Carnaubo, copernicia con azufre y R. de lavandula.

Los Polvos del Harem
en un tocador, representan el símbolo de un refinamiento exquisito y del más depurado gusto

MADRES: Si no podéis amamantar vuestro nene, usad la leche desecada
"DRYCO"
M. R.
ES EL UNICO alimento similar a la leche materna.
Recomendado por las eminencias médicas mundiales.
En venta en todas las boticas del país, al precio de $ 7.50, el tarro, de Valparaíso al Sur y $ 8.00, de Coquimbo al Norte.
Base: leche desecada.
Distribuidores: MORRISON & Co.—SANTIAGO Y VALPARAISO.
30—N

Casacas, Chalecos, Sweaters de seda, colores que no destiñen al sol, cómprelos directamente a la Fábrica:
"THE JERSEY" — 21 de Mayo esquina Sant Domingo
DELICIAS 909, casi esquina de Estado • • AGUSTINAS 979, casi esq. Ahumada
POR NACION

Restaurant "Regina"
DE JOSE CATTANI S.
CALLE ROSAS 1019
Cuando usted desee almorzar o comer con economía o ser bien servido
VISITENOS
25 comedores reservados para familias.
LIMPIEZA, ESMERO Y PRONTITUD
N—18

LA INCOMPARABLE
Blanche Sweet
Intéprete para FIRST NATIONAL de "El Instante Supremo"
cuya radiante sonrisa y hermosa dentadura son la envidia de millones de mujeres
dice:
"El secreto de mi bella dentadura, está en la escrupulosidad con que la cuido, sirviéndome de Kolynos para protegerla contra la caries."
Blanche Sweet

La Crema Dental Kolynos no sólo limpia perfectamente la dentadura, sino que en virtud de su gran poder antiséptico, destruye los gérmenes nocivos que pululan en la boca y garganta y que causan la cáries.

Kolynos es, además, económico. Por estar elaborado en forma concentrada, basta usar un centímetro en un cepillo seco cada vez. Cada tubo de Kolynos contiene mas de 100 centímetros de dentífrico, suficiente para cepillarse dos veces al día por 50 días. Procúrese usted siempre el tubo amarillo de Kolynos en la caja amarilla de Kolynos.

KOLYNOS
CREMA DENTAL
UNA CREMA DENTAL CIENTIFICA SEGUN FORMULA DEL DOCTOR N. S. JENKINS

CREMA DENTAL
KOLYNOS
626

Base: Alcohol, carbonato de sodio, jabón, sacarina, ácido, benzoico, aceite de menta, timol, aceite de eucaliptus, glicerina. M. R.

ESTACION C. M. A. D. DE ATELLI CASTAGNETO

HORARIO DE TRANSMISION: 8¾

1. — Vals N.o 7 de Chopín — señora Palma.
2. — Pobre Cotorro —Tango — guitarras Róbinson y García.
3. — Boletín informativo de "La Nación".
4. — Souvenir de Capri — Trío de la estación.
5. — Traviata — Dúo — Raquel Villela y Maestro Ferroni.
6. — "Musiquita" — armonización para guitarra — Raúl Aqueveque.
7. — Minuetto — Bocherini — Trío de la estación.
8. — A ella — Canción colombiana — guitarra — Róbinson.
9. — Carmen — aria —Raquel Villela.
10. — Canci d — Raquel Aqueveque.
11. — Bajo u de Luna — Osmán Pérez F Trío de la estación.
12. — Flores r — Shym- mi — Señora P
13. — Mi mala — estilo — guitarras — Róbi García.
14. — Barcarol Maestro Ferroni.
15. — Chanson our — H. Becker — Trío d tación.
16. — Capricho uitarra — Raúl Aqueveque.
17. — Tango — el Villela Bisquert.
18. — Boletines ativos de "La Nación".

TE EN HONOR DE LA SEÑORA MANUELA HERBOSO DE VICUÑA. — El señor Carlos Aldunate y señora Pelagia Errázuriz de Aldunate ofrecieron en su residencia de la calle Huérfanos, un té en honor de la señora Manuela Herboso de Vicuña.

DE EUROPA. — A fines del presente año regresará el doctor Manuel Guzmán Aránguiz.

NACIMIENTOS. — acido un hijo del señor Carlo ta María y de la señora Mar stein do Santa María.

—Ha venido al m un hijo del señor Arturo Gu y de la señora Berta .. la F de Guzmán.

—Ha nacido una h l señor Horacio Walker y d ora Teresa Concha de Wa

---

JABON USE DE AFRECH
LEGITIMO DEL LABORATORIO CHI

¿Quiere usted que en su casa se consuma leche

LA PRIMAVERA

pasteurizada, filtrada y refrigerada?

PASE A INSCRIBIRSE A LA CASA
— DE LECHE —

LA PRIMAVERA

Moneda 1020 o N. York frente Ahumada, Teléfono 1723, Oficinas piso subterráneo —

LOS PRECIOS SON LOS SIGUIENTES PARA TODO EL AÑO:

Botella de un litro....... $1.00
Botella de ½ litro....... 0.50
Botella de ¼ de litro..... 0.25

CREMA EMBOTELLADA Y PASTEURIZADA:

Botella de un litro....... $10.00
Botella de ½ litro....... 5.00
Botella de ¼ litro....... 2.50

EN EL VICTORIA. — El entusiasmo e interés que había en nuestra sociedad por conocer la última película de Rodolfo Valentino, "El hijo del Sheik", se tradujo ayer en una afluencia tal de familias al Victoria, que en la mañana ya no quedaba una localidad disponible.

Sería imposible dar una lista siquier aproximada de la numerosa y distinguida concurrencia que llenaba el teatro y los pasillos, pero recordamos, entre otras, a las siguientes:

Iñiguez Undurraga; Pereira Irarrázaval; García de la Huerta Balmaceda; G. Huidobro Valenzuela; Wightmann Hoffmann; Grez Irarrázaval; Santa María Valdivieso; Pacheco Díaz; Besa Hoffmann; Prieto Nieto; Tupper Huneeus; Calvo Badilla; Zañartu Bernales; Bernales Lazcano; Ossa Ossa; Díaz Cruchaga; Errázuriz Dávila; Ortúzar Baeza; Prieto Baeza; del Río Montt; Chaigneaux Puelma; López Edwards; G. Huidobro Rodríguez; Alfonso Schleyer; G. Huidobro Domínguez; Matte Pinto; Santa Cruz Barceló; Montt Pinto; Barros Vicuña; Videla Lira; Prieto Ariztía; Ariztía; Bezanilla; Ramírez Rivas; Ramírez Granja; Valdés Riesco; Prieto Subercaseaux; Barros Riesco; Valdés Blest; Correa Pereira; Barros de Besa; Pennha de Herquíñigo; Lyon de Alamos; Wightmann de Ariztía; Besa de Lecaros Hoffmann de Besa; Besa de Alessandri; Barceló de Riesco; Barceló de Santa Cruz; Lynch de García; Rozas de Zimmerman; G. Huidobro de Valdivieso; Valdivieso de Servoin; G. Huidobro de Figueroa; Tocornal de Cousiño; Correa de Valdés; Granja de Larraín; Granja de Ramírez; Reygadas de Ossa; Ossa de Balmaceda; Mac-Clure de Riesco; Salas de Calvo; Altamirano de Vial; Rodríguez Altamirano; Valdés de Prado; Pérez de Figueroa; Vicuña de Barros; Rudolphy de Lihnn; Villegas de Ramírez; González de Sanz; Barrenechea de Braga; Herreros de Varas; Arteaga Undurraga; Zañartu Campino; Vergara de Zañartu; esco de Peña; Salas de Aldunate Salas Undurraga; Castillo de nales; Elizalde Mac Clure; Boo Silva; Boonen de Domínguez; nique Domínguez; Lira Vergara Matte de Aldunate; Lyon de illo; Lyon de Alessandri; In Lecaros; Ossa Palma; Díaz irre; Balmaceda Ossa; Ro de Lavín; La in de Cruz n Peró Cuevas; Fabres Eastllo ea Salinas; Vergara Poriz al Vergara; Vial Errázumos Cotapos; Balmaceda Ala a Herreros; Infante Larraín; Errázuriz Letelier; Claro de Willshaw; Saavedra de Larraín; Saavedra de Bunster; Morandé Campino; Morandé Vicuña; G. Huidobro de Cruz; G. Huidobro de Salinas; Bunster de Pérez; Lyon del Río, etc., etc.

LA EXPOSICION DE CARLOS DEL CAMPO. — Está próxima a clausurarse la interesante exposición de cartones que mantiene abierta en la casa Dittrich el reputado artista dibujante y pintor señor Carlos del Campo.

La novedad de este arte vigoroso y personalismo que traduce bajo las más amables y elegantes formas la belleza femenina, que contiene una delicada interpretación del movimiento y de la línea, ha atraído una numerosa afluencia de amateurs y de curiosos del arte. Son particularmente interesantes los motivos femeninos que del Campo trata con un estilo grácil, liviano, de una esbelta y dinámica elegancia.

La mayor parte de sus cartones han sido adquiridos. La exposición se clausurará el Sábado próximo.

MATRIMONIO. — El Sábado próximo será bendecido privadamente en casa de la novia, por el presbítero Don Javier de la Fuente el matrimonio de la señorita Emma Morel Herrera con el señor Arístides Campos C.

MANIFESTACION EN HONOR DEL GOBERNADOR DE MAIPO. — El Sábado próximo pasado se efectuó el banquete con que un grupo de sus amigos, celebraban el cumpleaños del Gobernador del departamento de Maipo, señor Florín Román Izquierdo.

La manifestación en referencia, fué una elocuente demostración del afecto que el señor Román Izquierdo ha sabido conquistarse entre la sociedad de Buin.

Ofreció la manifestación en brillantes frases el señor Ramón Menanteau, siguiéndole en el uso de la palabra los señores Heriberto González, Luis Vergara y Alfredo Larreta, contestando el festejado señor Román Izquierdo.

Cerró la manifestación en una lucida improvisación el señor Manfredo Poblete Cruzat.

ENFERMOS. — Desde hace varios días se encuentra enfermo el señor Eduardo Valenzuela Matte.

—Sigue enfermo de cuidado el señor Carlos A. Miranda Larco.

—En la Clínica Alemana se encuentra enfermo de cuidado el señor Enrique Hintze Piderit.

Ca dole la cara a
mujer.

(Del
Caulquí hold Fri nd")
tisfecha c er que no esté sa-
biarla y te tez, puede cam-
queño velo a nueva. El pe-
vieja es un no de cutícula
tarse para d y debe qui-
rezca la p r a que apa-
que hay deba rosa y nueva
rar. Un remed ndola respi-
ro, sumamente uo y case-
realizar este tra llo, pueda
ra pura mercoliz ompre ce-
macia seria y apl una far-
noches en el r todas las
con agua caliente avándose
La "mercolida" al mañana.
piel muerta y deja oda la
moso y fresco como es her-
Naturalmente, desapa niño.
las imperfecciones d todas
mis, tales como pecas der-
barrillos, quemaduras chas,
Es de uso agradable, efi etc.
nómico. El rostro somet co-
este tratamiento, parece as-
cos días mucho más jove

TODA DA
que
aspire a
suprem
elegancia
se perfuma co
Agua de Colonia
"IDEAL"
del LABORATORIO CHI

CIFRAS INEXACTA
CALCULO RRONEOS
PUEDEN LLEVARLO A RUINA
No se arriesgue en ens.. Sólo
El Motor Elérico
Garantiza
MENOR COSTO — MAY PRODUCCION

M U S I C A

LA AUDICION DE AYER

Con numerosa concurrencia se efectuó ayer tarde en el Municipal el anunciado concierto de Armando Palacios.

El programa se compuso en su totalidad de obras de Chopín, seleccionadas con acierto entre su enorme producción pianística.

Las obras chopinianas se prestan como pocas para incurrir en rubatos, calderones y otras languideces extemporáneas de dudoso gusto. En este sentido suelen servir para poner a prueba el grado de nobleza y de dignidad artística de los ejecutantes.

Felizmente Palacios logró salir airoso del paso, venciendo con facilidad las dificultades técnicas y recibiendo entusiastas aplausos del auditorio.

Obligado a ejecutar un bis, eligió al efecto con mucha propiedad uno de los mejores valses de Chopín.

JUAN CRISTOBAL.

El 21 dará Palacios el último concierto en el Municipal

Armando Palacios congregó ayer una numerosa concurrencia en el Teatro Municipal. Nuestro público le demostró una vez más que ha sabido apreciarlo y que lo acompañará hasta su última audición en Chile.

El joven pianista cumplió su programa maestramente arrancando en repetidas ocasiones aplausos entusiastas, especialmente al finalizar su brillante ejecución de la Marcha Fúnebre. Todos los trozos chopinianos fueron interpretados con alma, sentimiento y .. por Palacios sin dejarse llevar ni d.. .. timentalismos exagerados n.. .. afán de personalizar interpretando, que llevan por lo general a la tergiversación de las obras.

Con el resultado alcanzado Palacios tiene asegurado el .. para el día destinado a su .. presentación en Chile y en la .. ejecutará trozos de Schuman y De-bussy.

POLVOS JUNOL
SON INOFENSIVOS PARA EL CUTIS

Preséntese lo más bonita usando los polvos Gaby para la cara

Al aplicar los polvos no se olvide la parte de las mejillas adyacente a la oreja, el cuello y la nuca; póngase algo menos en la frente y algo más en las sienes; esto hará los ojos más grandes y brillantes reduciendo, al parecer, el espacio entre los ojos y las sienes

El polvo **GABY** es el privilegio de presentarse lo más bonita posible y por su extremada finura y suavidad permanece adherido a la piel bajo cualquier circunstancia, sin que el sol ni el viento puedan desprenderlo.

En la seguridad de que el polvo que usted ha aplicado con tanto cuidado, no ha sido borrado o arrojado, compre hoy mismo una caja en la botica más cerca.

Por mayor: Daube y Cía., Droguería Francesa.

Tonos: Blanco, Rachel Rosado y Ocra.

The Gaby Perfumery Co.

Aprenda a Bailar

moderno, con distinción, elegancia y rápidamente tal como se baila en Europa y N. América, con el Profesor de la High life: **JUAN VALERO**, el AS de la enseñanza e introductor auténtico único en Sur América de los nuevos bailes y últimas novedades. **Clases particulares.** Estudio: **CASTRO 706.**

COMEDIA

HOY DOS FUNCIONES POR

Camila Quiroga

VERMOUTH, A LAS 6.15

LOS CUERVOS RUBIOS

NOCHE, A LAS 9.15

Estreno del drama

CASTIGO DE AMAR

de ARMANDO MOOCK

Mañana, beneficio de Camila Quiroga

con "AMAR"

LOS PROGRAMAS DE HOY

TEATROS

COLISEO (Arturo Prat y Avenida Matta).—Compañía Eva.. Lillo.—Noche: Todo lo arreglan los gringos.

COMEDIA (Huérfanos).—Compañía Camila Quiroga.—Vermouth: Los Cuervos Rubios. Noche: El Castigo de Amar.

SANTIAGO (Merced).—Compañía Argentina Vallcelli.—Vermouth: ¿Quién es el loco? Noche: Vigílalo, mamá, y El Cabo Ermione.

CIRCOS

ECUESTRE DE FIERAS (Pabellón Delicias).—Noche a las 9.45. El paso al Vesubio. Estreno por la leona Africa. Barrera de fuego.

CINES

ALHAMBRA (San Antonio esquina Monjitas).—Vermouth y noche: Match Dempsey-Tunney.

APOLO (Victoria frente a Juan Vicuña).—Vermouth y .. Don Quijote del Oeste.

ATENAS (Maestranza 1035).—Vermouth y noche: Los Aú.. (4.a función) y La Araña y la Rosa.

AVENIDA MATTA (Avenida Matta 618).—Vermouth y noche: Varieté.

AVENIDA (Vicuña Mackenna 624).—Vermouth y noche: La Princesa Graustark.

CINEMA STAR (Avenida Recoleta 343).—Vermouth y noche: Scaramouche.

CLUB DE LA UNION.—Tarde: Que nunca lo sepa mi hija.

COLON (Plazuela Ecuador).—Vermouth y noche: Match Dempsey-Tunney.

DELICIAS (Delicias esquina San Alfonso).—Vermouth y noche: El match Dempsey-Tunney.

DIECIOCHO (Dieciocho 14).—Vermouth y noche: Ojos in.. sibles.

ELECTRA (Catedral esquina Sotomayor).—Vermouth y noche: Alma Vienesa.

FERROVIARIO (Exposición 155).—Vermouth y noche: Don Juan Tenorio.

FRANKLIN (San Diego 2015).—Vermouth y noche: Match de box Dempsey-Tunney.

HIPPODROME CIRCO (Artesanos 725).—Vermouth y noche: Hilos de Acero y programa cómico.

HUEMUL (Huemul esquina Bío-Bío).—Vermouth y noche: El Apache.

IMPERIAL (San Diego 1344).—Vermouth y noche: Una rubia y una morena.

IMPERIO (Estado 239).—Vermouth y noche: Cytherea, diosa del amor pagano.

INDEPENDENCIA (Independencia 373).—Vermouth y noche: Match de box Dempsey-Tunney.

IRIS (Castro 130).—Vermouth y noche: Varieté.

MUNDIAL (Gálvez 447).—Vermouth y noche: Match Dempsey-Tunney.

POLITEAMA (Portal Edwards).—Vermouth: La ley no es.. ta. Noche: Beneficio Pepe Vila.

PRINCIPAL (Ahumada 146).—Vermouth y noche: Scaramouche.

PROVIDENCIA (Avenida Manuel Montt 46).—Vermouth y noche: Alma Vienesa.

REPUBLICA (Avenida República 239).—Vermouth y noche: El valor en plaza y debut de Gabrielita Ubilla.

SPLENDID (Huérfanos 1060).—Vermouth y noche: Flor .. Amor y conjunto típico hermanas Perezcaro.

YUNGAY (Plaza Yungay).—Vermouth y noche: Una rubia y una morena.

EN CADA GOTA DE LECHE

existen millones de gérmenes patógenos que adquieren mayor vi.. lencia en la estación calurosa.

De allí proviene la fatal diarrea de las guaguas y todas las de.. complicaciones intestinales originadas por ella.

Dé a su hijo la leche desecada

MILKO

M. R.

elaborada por la Compañía Agrícola San Vicente y tendrá usted la confianza que da el empleo de un alimento sano y absolutamente p..

Agentes Generales: DAUBE Y CIA.— De venta en todas las dro.. guerías y boticas. Precio 7 pesos.

Alimento "KRAUSEN"

Es el único alimento que puede darse a los niños en .. por no tener ni MATERIAS GRASAS NI CACAO.

Evita las colitis y catarros instestinales.

FRESCO E INALTERABLE

BASE: — Harina malteada, arrow-root, etc.

POR PRIMERA VEZ EN SANTIAGO

y de acuerdo con las exigencias actuales, tengo el gusto de comunicar a las distinguidas damas chilenas, que re.. cientemente he llegado trayendo modelos que representan la más refinada elegancia de París.

ROBES - MANTEAUX - TALLEURS

MODELOS EXCLUSIVOS DE LAS MEJORES CASAS DE PARIS

FANTASIAS PARA PLAYAS

PARURES DE CREPE DE CHINE — CARTERAS — SOMBREROS — EN TOUS CAS, ETC.

CALLE LONDRES 92

SANTIAGO

Automovilistas

La Sociedad Ann. Rafael Vives & Co., ofrece:

Amortiguadores Lincoln.
Klaxon eléctricos y de mano.
Parachoques marca Weed (de acero muy fuerte).
Cueros de ante.
Herramientas para automóviles.
Vidrios Lens para toda clase de faros.
Cables de acero para remolcar.
Escapes libres marca Lucifer especiales para Góndolas.
Relojes última novedad para tableros de automóviles.
Tapas inrobables marca Adams para radiadores.
Balatas para frenos.
Balatas para embragues de Jordán, Chandler, Cleveland, Buick, Dodge, Studebaker, etc.
Resortes marca Harvey para Jordán, Chandler, Cleveland, Buick, Dodge, Stubebaker, etc.
Figuras cubistas para radiadores de última moda.
Juguetes eléctricos para pequeños automovilistas.
Baños de lluvia a presión especiales para el campo.
Aparatos higiénicos ELECTRO-LUX para limpiar alfombras, cortinas, y aseo en general de uso doméstico, llegados últimamente con las últimas innovaciones y a precios fuera de competencia.

Y en general toda clase de accesorios y repuestos para automóviles, importados directamente de las mejores fábricas de Estados Unidos y de Europa.

Visite usted nuestros almacenes de venta y encontrará algunas novedades.

Morandé 795, esquina San Pablo — Teléfonos
5077 Y 260

IMPERIO HOY

GRAN ORQUESTA GRAZIOLI
CHILEA NCINEMA CORP.

ESPECIAL 6.30
NOCHE 9.40

QUINTA Y SEXTA EXHIBICIONES DE LA TRIUNFAL PELICULA DE ARTE Y LUJO.

CYTHEREA
DIOSA DEL AMOR PAGANO

CREACION DE
Alma Rubens, Lewis Stone, Irene Rich y Norman Kerry

Historia de dos enamorados que quisieron rehacer su vida y romper los convencionalismos

MAÑANA
ULTIMAS EHXIBICIONES DE LA SUPER - PRODUCCION
SE VENDE UNA MUJER
— POR —
Adolphe Menjou y Claire Windsor

ALHAMBRA HOY
ESPECIAL Y NOCHE
GRAN ORQUESTA BARBAT

ESTRENO DE LA SENSACIONAL PELICULA OFICIAL DEL EMOCIONANTE
Match DEMPSEY - TUNNEY

CINEMA STAR - HOY
ULTIMAS EXHIBICIONES DE
SCARAMOUCHE
ALICE TERRY — RAMON NOVARRO

Principal-Hoy-
ESPECIAL Y NOCHE
La famosa película de la REVOLUCION FRANCESA
Scaramouche
— POR —
Ramon Novarro y ALICE TERRY
$ 3.20

MUY LUEGO
LA ROSINE
La Reyna del couplet.

COLISEO
Arturo Prat y Avenida Matta
HOY NOCHE 9.30
266 Representaciones de
TODO LO ARREGLAN LOS GRINGOS

Las funciones de Camila Quiroga

La compañía Camila Quiroga, estrena esta noche "El castigo de amar", de Armando Mook.

En "El castigo de amar", Camila Quiroga ha triunfado intensamente, pues las características de la protagonista se adaptan especialmente, al temperamento artístico de la eminente actriz.

—Para la función vespertina, la señora Quiroga ha elegido la hermosa comedia "Los cuervos rubios", de Martínez Cuitiño, obra que fué estrenada recientemente con gran aceptación. Hay en esta obra dos actos que anotan una acertadísima observación de cuadros costumbristas y sus escenas están, así, alternadas con pasajes de evidente agradabilidad y episodios dramáticos muy justificados.

—La función de mañana está dedicada a festejar a Camila Quiroga, que estrenará el drama de Paul Geraldy, "Amar", finalizando el espectáculo con un pericón bailado por toda la compañía.

Mañana se verificará el beneficio de Lillo

El aplaudido y popular primer actor Evarista Lillo recibirá mañana en el Coliseo el homenaje a que se ha hecho acreedor. Se le prepara un gran festival, en el que habrá de todo. Se indica como atracción principal un acto de concierto con números vallosísimos a cargo de los mejores artistas que actúan en la capital.

Teatro Santiago

La Compañía Cómica Argentina Valicelli estrenó anoche la comedia en un acto y tres cuadros titulada "Vigílalo, mamá", original de Cordone y Goicochea. Sin perseguir otro objetivo que el de lograr un éxito de risa, los autores han echado mano de una trama de algunas complicaciones que logran mantener al auditorio en una carcajada continua.

Esta obra irá en la noche, completándose el programa con el graciosísimo sainete de Parravicini, "El cabo Scamione".

—En la función de la tarde, irá nuevamente la obra de gran hilaridad, "Quien es el loco", en la que Valicelli alcanza un éxito extraordinario en colaboración con sus primeras partes.

"Todo lo areglan los gringos" en el Coliseo

La obra de Mondaca y Jara, "La ahijada", tuvo una franca aceptación en el Coliseo, por sus méritos propios y por la acertada interpretación que de ella hizo la Compañía Lillo.

Hoy este conjunto presenta nuevamente el éxito cómico más grande de nuestro teatro, la obra que ha logrado mantenerse en el cartel cerca de trescientas veces por sus jocosas situaciones, sus chistes de buena ley, el tema que toca y el trabajo acertado de Lillo. "Todo lo arreglan los gringos", original de Carlos Cariola y Armando Hinojosa.

LA TROUPE BIANCHI Y ASCOT DEBUTA MAÑANA EN EL ESMERALDA

El espectáculo que alegrará el ambiente teatral santiaguino debutará mañana, se efectuará en el Esmeralda, teatro ideal para este género de bataclán.

El número está formado por cuatro lindas bailarinas italianas y por un notable bailarín inglés. Las chicas son jóvenes, de mucha gracia, bonitos cuerpos y tienen tentadores trajes de muy poca tela. Su repertorio está formado por números de éxito de las más célebres revistas en boga en Europa. Tanto en Buenos Aires como en Valparaíso han constituído el disloque entre el público amigo de las frivolidades.

Su gran éxito, además de la danza de las cintas que citamos ayer, lo constituye el Charleston, la estrafalaria danza de moda.

Catalina Bárcena debutará en La Comedia

Nuestro público más distinguido ha respondido espléndidamente al abono para las funciones que vendrá a dar en La Comedia la Compañía Cómico Dramática de Catalina Bárcena. Como se ha dicho, este conjunto actúa bajo la dirección inmediata de Gregorio Martínez Sierra, quien, además, ha dado a esta compañía la exclusividad de sus obras, entre las que se cuentan muchos estrenos.

Don Ramón del Valle Inclán ha escrito lo que copiamos a continuación sobre Catalina Bárcena y su arte personalísimo:

"Hace algunos años quiso el caso que hubiese de acompañar a cierta dama rusa, escritora hispanófila, a ver una representación en el teatro de la Princesa. Sabido es cómo el alma eslava propende al sacrificio y a la propia tortura. Ponían en escena un drama, traducido del francés, con el título bárbaro de "La Corte de los Venenos". El nombre ilustre de María Guerrero no figuraba en el elenco al lado de los viejos comediantes de su teatro. Y como los años me han hecho experimentado, yo maldecía entre mí la temeraria hispanofilia de aquella dama extranjera. Hablando con verdad, no esperaba ninguna sorpresa, y cátate que de pronto, en aquel coro de voces veteranas, canta como un gorjeo la voz juvenil de la dama joven— ¡Juventud auténtica, gracia de primavera!—Terminado el acto, salí para buscar en el cartel el nombre de aquella para mí desconocida: Catalina Bárcena.

Y como algunas veces me asiste el don profético, por aquella iniciación anuncié el alba de una gran actriz, en nuestra tertulia del café de Levante. Hoy, como en aquella hora, mis ojos penetran las tinieblas del porvenir, y a tu corazón materno, Catalina, hago el anuncio de la gloria de tu hijo. ¡Memento!"

Yvonne y Bill estrenarán hoy "Opio" en el O'Higgins

El número más hermoso del repertorio de Ivonne y Bill, lo constituye la danza oriental "Opio", que se estrenará hoy en el O'Higgins. Es una danza con exótica mise en scene y argumento interesante. Ivonne caracteriza a la humanidad tentada por los placeres artificiales. Bill es el demonio de los narcóticos.

El cine reestrenará "Juventud y pecado".

¿QUERE USTED CONOCER EL PROGRESO DEL CINE CHILENO?...
VEA
DESTINO
Una emocionante novela de amor y aventuras
Estreno MARTES
Andes Film

HOY DEBUTARA EL ESPECTACULO DEL CAV. PIETRO FLORD EN EL SETIEMBRE

No es un número de v[illegible]dades vulgar, el que debuta hoy en el Setiembre. El espectáculo d[illegible] Cav. Pietro Florio es de función [illegible]pleta, [illegible] decir, que no es un co[illegible]mento para cines.

Primeramente se ha anunciado su debut en el Carre[illegible] pero el pequeño escenario de este teatro no permitía el montaje de [illegible] el repertorio. Por este motivo se ha escogido el Setiembre.

La primera parte [illegible] programa del debut está ocupada [illegible] el Cav. Florio con sus maravillosos experimentos de magia blan[illegible]e titula el acto, "En el Celeste Imperio". El número principal se denomina "La escalera de la dicha". Desde lo alto de una escalera con peldaños de cristal, el Cav. Florio hace una lluvia de monedas creadas como por arte de encantamiento.

La segunda parte está a cargo de Mme. Florio. Es ella una mujer extraordinaria que parece dotada de la super-visión. Con los ojos vendados obedece los mandatos mudos del público. Sus experimentos pueden ser controlados por cualquiera de los espectadores, ya que se hacen en medio de la concurrencia.

Mañana se efectúa la función de honor de Camila Quiroga

Los caracteres de un verdadero acontecimiento asumirá la velada que en honor y beneficio de Camila Quiroga, se efectuará en la noche de mañana en el Teatro de La Comedia.

Estamos seguros que Camila Quiroga escuchará en este festival las ovaciones más sonoras y merecidas, que evidencien una vez más las simpatías conquistadas.

La señora Quiroga ha elegido para su función de gracia de mañana el estreno de la obra dramática de Geraldy titulada "Amar", considerada como una de las más bellas producciones del autor de "Toi et moi", y de "Roberto y Mariana". En esta obra actúan, además, los galanes Carlos Bouhier y Gerardo Blanco.

Como fin de fiesta, la compañía interpretará el pericón nacional.

PROVIDENCIA
6.30 — HOY — 9.30
ALMA VIENESA
La super-producción alemana interpretada por grandes artistas de moda
LYA MARA
— Y —
HARRY LIEDTKE

AVENIDA — HOY — MINERVA
VICUÑA MACKENNA 624 — SAN PABLO ESQ. CHACABUCO
(Cía. CINEM. ITALO - CHILENA)
ESTRENO DE LA SUPER-PRODUCCION PASIONAL DE AMBIENTES REALES
LA PRINCESA DE GRAUSTARK
CREACION DE LA ADORABLE ACTRIZ
NORMA TALMADGE

AYER DEBUTO EN EL SPLENDID EL CONJUNTO PEREZCARO

En el Splendid, se presentó ayer el conjunto artístico mexicano de las bailarinas Hermanas Perezcaro, troupe que viene precedida de relevantes antecedentes de la prensa centro americana.

Se trata de un conjunto muy meritorio y homogéneo, compuesto de figuras que representan lo más destacado del arte mexicano, tanto en danzas típicas como en canciones regionales.

Eva y Alicia Perezcaro son dos hermosas representantes de la belleza mexicana, tan característica y admirable. Las hermanas Perezcaro logran impresionar gratamente al público desde el principio.

También logró hacerse aplaudir la pequeña cancionista mexicana Vita Iñigo, agraciada criatura de agradable voz y singular simpatía.

José Pastor y Paco Cañedo integran el conjunto.

Especial mención merece la suntuosa presentación escénica, muy típica y original.

—Hoy actúa el Conjunto Mexicano Hermanas Perezcaro en combinación con el cine.

El concierto Bolognini

Los habitués de La Comedia han recibido con interés el anuncio del concierto que ofrecerá en la tarde del Miércoles próximo el eximio violinista Remo Bolognini, a quien ha celebrado nuestro público en las interesantes audiciones que ofrece el terceto de Camila Quiroga en esa sala.

Bolognini interpretará música de Grieg, Granados, Kreisler, Fibich, Brubh, Smetana y otros compositores de su inspiración y su prestigio.

TEATRO DE LA COMEDIA
EMPRESA ERNESTO BOUQUET
Compañía Dramática Camila Quiroga
HOY — JUEVES 18 — HOY
Vermouth a las 6.15. Grandioso éxito:
LOS CUERVOS RUBIOS
Noche a las 9.30. Notable estreno:
EL CASTIGO DE AMAR
de Armando Moock. Creación admirable de Camila Quiroga.
Mañana, gran función en honor de esta nobilísima actriz argentina.
Estreno: **AMAR**, de Paul Geraldy.

CIRCOS

Circo Ecuestre de Fieras

Este circo que actúa en el Pabellón Delicias, dará esta noche su 74.a función de la temporada, a las 9.45.

El programa registra como atracción el estreno del acto titulado "El paso del Vesubio", que será ejecutado por la leona Africa, al mando del domador alemán Herr Henry Peper. Africa saltará en medio de la pista por sobre diversos obstáculos, pasará a través de aros cerrados, por barreras de fuego, y pozos de agua hirviendo, etc. Este será el número final de la velada cuyo program constará de dos largas partes y en él actuarán todos los artistas ya conocidos, los nuevos que han debutado últimamente, la clownesa Paquita, los clowns, tonys y los animales amaestrados.

Circo Pacheco

Este conocido conjunto que hasta hace pocas noches trabajaba en la nueva carpa de Mapocho esquina de San Antonio, ha trasladado momentáneamente sus actividades a la carpa de Avenida Condell frente a Santa Isabel, donde ofrecerá a ese público algunas funciones de barrio.

La empresa ha acordado cambiar totalmente el programa que presenta a fin de procurar a ese público números nuevos. Para hoy ofrece una función nocturna con cambio total de programa.

TEATRO SANTIAGO
EMPRESA ERNESTO BOUQUET
Compañía Cómica Argentina Carlos Valicelli
HOY — JUEVES 18 — HOY
Vermouth a las 6.15. Platea $ 3.
¿QUIEN ES EL LOCO?
Noche a las 9.30. Programa doble:
VIGILALO, MAMA — EL CABO SCAMIONE
Todos los días estrenos.

Oriente
SAN FRANCISCO 178 — HOY
RODOLFO VALENTINO
— Y —
NITA NALDI
EN
SANGRE y ARENA
LA EMOCIONANTE Y DRAMATICA OBRA DE BLASCO IBAÑEZ

T. FRANKLIN e INDEPENDENCIA Hoy: Match de Box DEMPSEY-TUNNEY
LA TITANICA PELEA QUE BATIO TODOS LOS RECORDS
EXCLUSIVIDAD DE LA UNIVERSAL

VICTORIA

6.30 HOY 9.40

ADMIRABLE TRABAJO DE
VILMA BAMKY
EN EL ROL DE JAZMIN

¡¡EL MAYOR TRIUNFO ARTISTICO Y SOCIAL DEL AÑO!!

MILES DE PERSONAS ADMIRARON AYER Y OTRAS TANTAS A DMIRARAN HOY LA OBRA POSTUMA DEL MAS GRANDE ARTISTA DE TODOS LOS TIEMPOS.

RODOLFO VALENTINO

EL HIJO DEL SHEIK

NOVELA DE AMOR E INTRIGAS, ADAPTADA POR FRANCES MARION.

EN EL ROL PROTAGONISTA, VALENTINO HACE LA CREACION MAS COMPLETA Y BRILLANTE DE SU CARRERA ATISTICA; ES EL GALAN PERFECTO.

SUPER - PRODUCCION
ARTISTAS UNIDOS

OBSEQUIAREMOS A LAS DAMA
ASISTENTES A LA VERMOUT
UN FRASQUITO DE
MON PARFUM
BURGEOIS - PARIS

SETIEMBRE

HOY Vermouth y Noche
PLATEA: $ 3.20
DEBUT DEL

Cav. Pietro Florio

y Mme. Florio

Espectáculo de función completa contratado en Europa y con dos meses de brillante actuación en el Teatro Opera de Buenos Aires

PROGRAMA DE MARAVILLAS DE LA MAGIA BLANCA —:— AL DEL CHINO LI-HO-CHANG —:— PRUEBAS FANTASTICAS — REPERTORIO MUY SUPERIOR QUE HACEN RECORDAR AL CONDE CAGLIOSTRO

Mañana DEBUT EN EL ESMERALDA **Hnas. Bianchi & Ascot**

CARRERA

Vermouth: Beneficio
NOCHE:
AMOR A TOQUE DE CORNETA

Brasil, hoy:

AMOR A TOQUE DE CORNETA

O'Higgins, hoy

JUVENTUD, AMOR Y PECADO
Estreno de OPIO, por Yvonne & Bill

Esmeralda,

VERMOUTH:
MADRES QUE BAILAN

EL JURADO DEL CONCURSO FOX TRABA ACTIVAMENTE EN SELECCIONAR Y CLA SIFICAR A LOS CONCURSANTES

Apenas cerrado el plazo de inscripción, el Jurado del Concurso Fox de Belleza Fotogénica, se puso a la labor de seleccionar y clasificar a los cincuenta mejores de los mil concursantes, tarea difícil y que exige una gran proligidad y dedicación. Podemos informar a nuestros lectores que estos trabajos se hallan bastante adelantados y que a principios de la próxima semana podremos dar a la publicidad los nombres de los mejores aspirantes al viaje a Hollywood. Insistimos en recordar a los concursantes que, de acuerdo con la de este certamen, la decisión d rado local no es decisiva para tos de enviar a Hollywood jor pareja, pues el que tiene solver esto es el Jurado de York, después de ver las pel prueba que serán enviadas tomen.

Mientras no demos en "La y "Los Tiempos" los nombres seleccionados, todos los con pueden abrigar esperanzas favorecidos.

EL LUNES LA SALA IMPERIO ESTRENA NUEVA COPIA DE "EL BAILARIN DE MI MUJER"

"El bailarín de mi mujer", la película alegre que hace algún tiempo estrenó la Sala Imperio volverá a la pantalla de este teatro el próximo Lunes.

Uno de los principales atractivos de esta película es la presencia de María Corda, bellísima actriz que ha hecho una labor estupenda, toda elegancia y finura, desde la primera hasta la última escena de este film. María Corda es la suprema mujer moderna, la coqueta alegre y vivaracha que tiene sus pequeñas tragedias motivadas porque rido no lo ha dejado ir porque la modista no le tiempo un traje d escote. Corda une su belleza a un quisito, alegre y cautivante como por primera vez se el caso entre nosotros tista que con su primera ción se ha convertido en grandes favoritas del públ ría Corda está acompañada bailarín de mi mujer" por nes Víctor Varkone y Willy

"UN AÑO DE VIDA", CREACION DE ANT MORENO Y AILEEN PRINGLE, SE ESTRE NA EL DOMINGO EN EL SPLENDID

Para sus funciones de moda del próximo Domingo esta sala anuncia el estreno de la emocionante comedia dramática que se titula "Un año de vida", la última y más intensa creación de Antonio Moreno.

"Un año de vida" es una novela de movido argumento y cautivadora trama emocional donde hay un fuerte choque de pasiones y en donde el corazón de una mujer tiene que vacilar entre el Amor y la Gloria, en un conflicto abrumador para el alma de una mujer. Esta novela nos demuestra una cuán cuidadosos deben ser los morados de su amor porque nadie que mire con buenos una pareja que se adora y una cosa y otros por otra minarán siempre por tratar baratar como pueden ese parecía tan sólido y duradero.

Antonio Moreno hace una ción vigorosa y apasionada borando con Aileen Pringle, thy Mac Kaill, Rosemary Sam de Grasse y Joseph

MAÑANA EL SPLENDID ESTRENARA "ZAPA TOS SUAVES", DE LILIAN RICH

En sus funciones de moda de maana, el Splendid, presentará el estreno de "Zapatos suaves", bellísima y original comedia de apretada intriga y continua emoción en donde vemos sucederse una detrás de otra las situaciones más inesperadas y las escenas más originales. Es una novela de dos corazones que la casualidad unió estrechametne para protegerlas contra un enemigo común y los cuales fueron ahondando el uno dentro del otro y el uno queriendo fundirse en el otro, sin darse la menor cuenta y creyendo que siempre entre ellos una infra ble distancia.

Lilian Rich, crea un vigoroso sonaje de mujer audaz y decidida pasó por muchos grados de social antes de venir a par más inesperada de las Harry Carey hace aquí su mo actor dramático de fuste pretando un interesante tipo bre que lo piensa mucho nir a dar para siempre en una mujer.

El noveno campeonato suramericano de football

HA SIDO LLEVADO MAGISTRALMENTE A LA PANTALLA

Vivo interés ha causado en los círculos deportivos el anu próximo estreno de esta cinta editada por la Andes que constituye el primer to en homenaje a los depor ha levantado la ciencia gráfica nacional.

Probablemente sólo los sabrán apreciar debidamente enormes dificultades que ha do salvarse para la filmación esta maravillosa cinta, pues verdad es que es poco menos imposible seguir el movimiento la pelota sobre un extenso de acción. Para ello se han varias máquinas filmadoras táneamente y el efecto obtenido verdaderamente sorprendente.

Este gran esfuerzo de la cinematografía nacional, de verdadero triotismo y de contribución mento del noble deporte del ball, encontrará, sin duda, simpático entre los amantes lómpie.

NOTICIAS CINEMATOGRAFICAS

"EL HIJO DEL SHEIK" TRIUNFO AYER EN EL VICTORIA. — SE REPITE HOY EN ESPECIAL Y NOCTURNA

"El hijo del Sheik", es la segunda obra que Valentino alcanzó a hacer para Artistas Unidos. Puso en ella todo su talento, de artista, toda su alma romántica y todo el temperamento enorme que derrochó durante su carrera sin parangones.

Frances Marion, escritora muy popular en Estados Unidos arregló especialmente para el gran cineasta un argumento basado en la novela de Maurice Hull y lo entregó al célebre director George Fitzmaurice para que dirigiera su realización con Rodolfo Valentino, Vilma Banky y Agnes Aires como principales protagonistas. A Valentino le tocaba hacer el rol de Ahmed, hijo del más poderoso jeque de de Arabia, y como su padre, enamorado, impulsivo, batallador y voluntarioso. A la bella Vilma Banky le correspondió el rol de la fascinadora danzarina Yasmin. Y a Agnes Aires, la francesita adorable de la película. Estos tres personajes juegan en la obra un drama romántico y pasional de exóticos contornos. El ama a la bailarina que es una muchacha pura y noble. Ella también lo ama. Pero se oponen a este idilio los padres de la niña y la banda de truhanes y titiriteros que la explotan. Ahmed cae una noche en una celada que le tienden los foragidos y sufre incruentos suplicios a la vez que un gran desengaño. Se le dice que Yasmin tenía parte en la celada, que no lo amaba y que le había hecho traición. Por las apariencias, Ahmed cree esta infamia y jura vengarse.

El público admiró ayer estupefacto el trabajo de Valentino que en esta cinta tiene una multiplicidad asombrosa. Es el galán enamorado y tierno en algunas escenas; el hombre apasionado y violento en otras; el héroe intrépido y valiente en algunas, el caudillo indomable en otras, etc. . . Ninguna cinta puede compendiar mejor que "El hijo del Sheik", la inmensa personalidad artística de Valentino.

De igual modo la labor de Vilma Bauky y de Ages Aires, alcanza destellos magníficos que el público supo apredar debidamente.

La sincronización musical preparada por la orquesta Pemjean para "El hijo del Sheik" con trozos de ritmo oriental fué my aplaudida por el audiorio.

En vista del gran éxito de ayer la obra se repite hoy en las dos secciones.

SPLENDID THEATRE

EL CINE PRESENTARA A GLORIA SWANSON EN "FLOR DE AMOR". — NUEVOS NUMEROS POR LA TROUPE PEREZCARO

Confirmando sus antecedentes, ayer triunfó en el Splendid el conjunto típico mexicano de varietés, Hnas. Perezcaro, compuesto por las bailarinas Eva y Alicia Perezcaro, por la actriz de siete años Vita Iñigo, el "charro" Paco Cañedo y el bailarín Pepe Pastor.

El cine presentará nuevamente a Gloria Swanson en su creación más suntuosa, más original, más bella y más suya, "Flor de amor", superproducción Paramount de la exclusividad de Max Glücksmann que está considerada como la obra más exquisita, más artística, más lujosa y deslumbrante del cine y que parece escapada de "Las Mil y una noches" y en donde la genial estrella hace su creación más vigorosa y original secundada por David Powell, Harrison Ford y Walter Hiers. Los grandes escenógrafos, los maestros del arte decorativo, los genios de la plástica, los dioses del pensamiento y los genios de la organización trabajaron noche y día para crear esa maravilla de arte y de estética que se llama "Flor de Amor".

El conjunto Perezcaro hará nuevos números de variedades.

EL PRINCIPAL PRESENTA HOY "SCARAMOUCHE", CREACION DE RAMON NOVARRO, ALICE TERRY, Y LEWIS STONE

El Principal en sus funciones de hoy presenta la super producción de Ramón Novarro, Alice Terry y Lewis Stone, basada en la obra de Sabattini, "Scaramouche".

Esta obra inspirada en la revolución francesa, espectacularmente relatada por Dumas, es uno de los episodios más interesantes de la epopeya de la libertad y en ella se ven todos los pormenores de la lucha de la burguesía contra la nobleza.

Con un argumento tan macizo, a Sabatitini le fué fácil concebir una obra cinematográfica llena de emoción y de belleza y es así como logró conquistar el éxito rotundo como autor.

"Scaramouche" es la obra de todos los tiempos y que en cada nueva exhibición gusta más a los públicos por su intensa vibración dramática como por su dinamismo espiritual que anima todas sus escenas.

Protagonistas de "Sacaramouche" son tres artistas grandes de la pantalla americana, Ramón Novarro, Alice Terry y Lewis Stone.

"Sacaramouche" irá hoy en las dos funciones de El Principal.

LOS TEATROS DE MAX GLUCKSMANN

El Politeama estrenará en la tarde el vibrante y movido drama pasional "La ley no escrita", que interpretan Eleaine Hammerstein y Stanley Forrest.

En la noche se llevará a cabo el beneficio de Pepe Vila, con el concurso de la compañía Retes-Jarque y otros artistas.

El República presentará el debut de Gabrielita Ubilla, la gentil estrella de **quince años** que triunfó en el Splendid **y que** canta las canciones más novedosas y encantadoras. El cine estrenará "Su valor en plaza" notabilísima comedia social que interpreta Agnes Ayres en el rol de una viuda joven y linda disputada por tres hombres a la vez.

El Electra estrenará en el barrio el éxito de la temporada, "Alma Vienesa" delicado y alegre vaudeville que cuenta las noches embrujadoras de la Viena galante y que interpretan Lya Mara y Harry Liedtke.

El Atenas presentará un programa compuesto de la cuarta función de la serial boxeril "Los audaces" y del novelesco drama de aventuras de la Antigua California "La araña y la rosa" que interpretan Alice Lake y Gastón Glass.

EL ESMERALDA EXHIBIRA HOY EN VERMOUTH "MADRES QUE BAILAN", POR ALICIA JOYCE Y CLARA BOW

La hermosa Paramount "Madres que bailan", será estrenada en la vermouth de hoy en el Esmeralda. Es una película de lujo, de alto valor social. La heroína es una chiquilla moderna que gusta salir sola y tener los amigos que se le antoje. Su padre no la corrige porque él también tiene sus líos fuera del hogar y la madre, por su parte, tiene que seguir la corriente.

La interpretación está a cargo de Clara Bow y Alicia Joyce.

—En la nocturna se efectúa la función a beneficio de la 8.a Compañía de Bomberos.

DIECIOCHO

El Teatro Dieciocho ofrece hoy en sus dos secciones la obra de los maravillosos paisajes, vistos desde una vertiginosa altura, la producción social y elegante de Lionel Barrymore y Seena Owen, y que lleva por título "Ojos invisibles".

"SCARAMOUCHE" EN EL CINEMA STAR

Por última vez reprisa este teatro la hermosa película "Scaramouche", super-producción Metro Goldwyn Mayer que ha constituído uno de los más estupendos éxitos de la cinematografía norteamericana. Esta cinta está interpretada por los grandes artistas Ramón Novarro, Alice Terry y Lewis Stone.

"UNA RUBIA Y UNA MORENA" EN EL IMPERIAL Y YUNGAY

Estos teatros reprisan en sus dos funciones de hoy la delicada comedia "Una rubia y una morena", película de gran éxito llena de sentimiento y de ironía que está interpretada por Gloria Grey y Carmelita Geraghty a las cuales acompaña John Roche.

SALA IMPERIO

HOY QUINTA Y SEXTA EXHIBICIONES DEL GRANDIOSO DRAMA "CYTHEREA, DIOSA DEL AMOR PAGANO", POR ALMA RUBENS, LEWIS STONE, IRENE RICH, NORMAN KERRY Y CONSTANCE BENNETT

"Cytherea, diosa del amor pagano", ha sido uno de los más rotundos éxitos de la Sala Imperio. Hoy se efectúan las reprises quinta y sexta, de esta super-producción First National.

Un elenco compuesto exclusivamente de grandes personalidades de la escena muda, valoriza esta gran película. Alma Rubens, vuelve a presentarse en un papel seductor y maravilloso que se presta para hacer resaltar sus encantos de mujer moderna, soñadora y pasional. Lewis Stone, hace una labor estupenda de detalles psicológicos, difiniendo una personalidad profundamente humana; Norman Kerry es el galán frívolo y mundano; Irene Rich la esposa abnegada hacia la cual vuelve el hombre en la hora del dolor, y Constance Bennet, la "flapper", que quere beber en la copa de los pequeños placeres vedados.

"Cytherea, diosa del amor", símbolo de la eterna juventud y de la eterna belleza, madre de Eros, el amor influencia [illegible] y poderosamente un hogar moderno. Sobreviene entonces el conflicto que pone de manifiesto que imposible es rehacer la vida cuando ya se ha avanzado mucho en el camino y que peligroso es pretender hacer una Primavera de lo que ya es un franco Otoño.

La obra ha sido presentada con lujo desbordante. Hay escenas de bailes, fiestas, etc. que cautivarán a los que gustan los aspectos suntuosos del cine. Hay también detalles interesantes acerca de un amor vivido en un gran transatlántico de lujo y visiones maravillosas de un café exótico que recreará vivamente a todos los que gustan de lo pintoresco y lejano.

"AMOR A TOQUE DE CORNETA" SE REESTRENARA HOY EN EL BRASIL Y EN LA NOCTURNA DEL CARRERA

La picaresca película alemana de Amdor Pairot "Amor a toque de corneta" se restrenará hoy en el Brasil y en la noche del Carrera.

Se trata de una nueva edición del gracioso vodevil.

Lilian Harvey es la heroína. El argumento está basado en las peripecias de un teniente vienés que fué casado a la fuerza con una condesita ingenua que le dió un beso a escondidas. Para vengarse de la que le había robado la libertad, el teniente la deja plantada la misma noche de bodas y se va a divertir con una antigua amiga.

El escándalo iba a ser g Para arreglar las cosas, el que, que era el tutor de la sita, ordenó a un coronel de carácter el arreglo del asunto. el comandante no era un materias galantes. Equivocó recién casada con la amiga chiduque y encerró a ésta con el teniente. Otro lío hizo con la condesita.

Providencia

"ALMA VIENESA" DE LYA MARA Y HARRY LIEDTKE

El Providencia en sus dos funciones de hoy da la hermosa película germana "Alma vienesa", protagonizada por Lya Mara, Harry Liedtke y Julius Falkenstein.

"Alma vienesa" por el colorido y fuerte sentimentalismo vienés, obtuvo la simpatía del público que sentía toda la delicadeza y ternura emotiva de los pasajes que se presentaban en la cinta.

Lya Mara, Harry Liedtke y Julius Falkenstein en los roles centrales de la obra hacen un trabajo lleno de intención y picardía y encuadrado dentro de una línea de verdadero espíritu vienés.

Teatros Minerva y Av nida

"LA PRINCESA DE GRAUST

En sus funciones de hoy, cines presentan la más creación pasional de Norma ge, cuya brillante labor en talla la ha hecho la favor nuestro público. El film en se presenta, se titula: "La de Graustark", y refiere el romance de amor de una que desdeñó ritualismos y bres cortesanas y defendió do de su corazón contra conveniencias del Estado.

Secunda a Norma Talmad varonil galán George O'Bri

TETRO P. DE VALDIVIA

Hoy 6.30 y 9.30, estreno de la gran producción dramática de lujo
"MADRES QUE BAILAN"

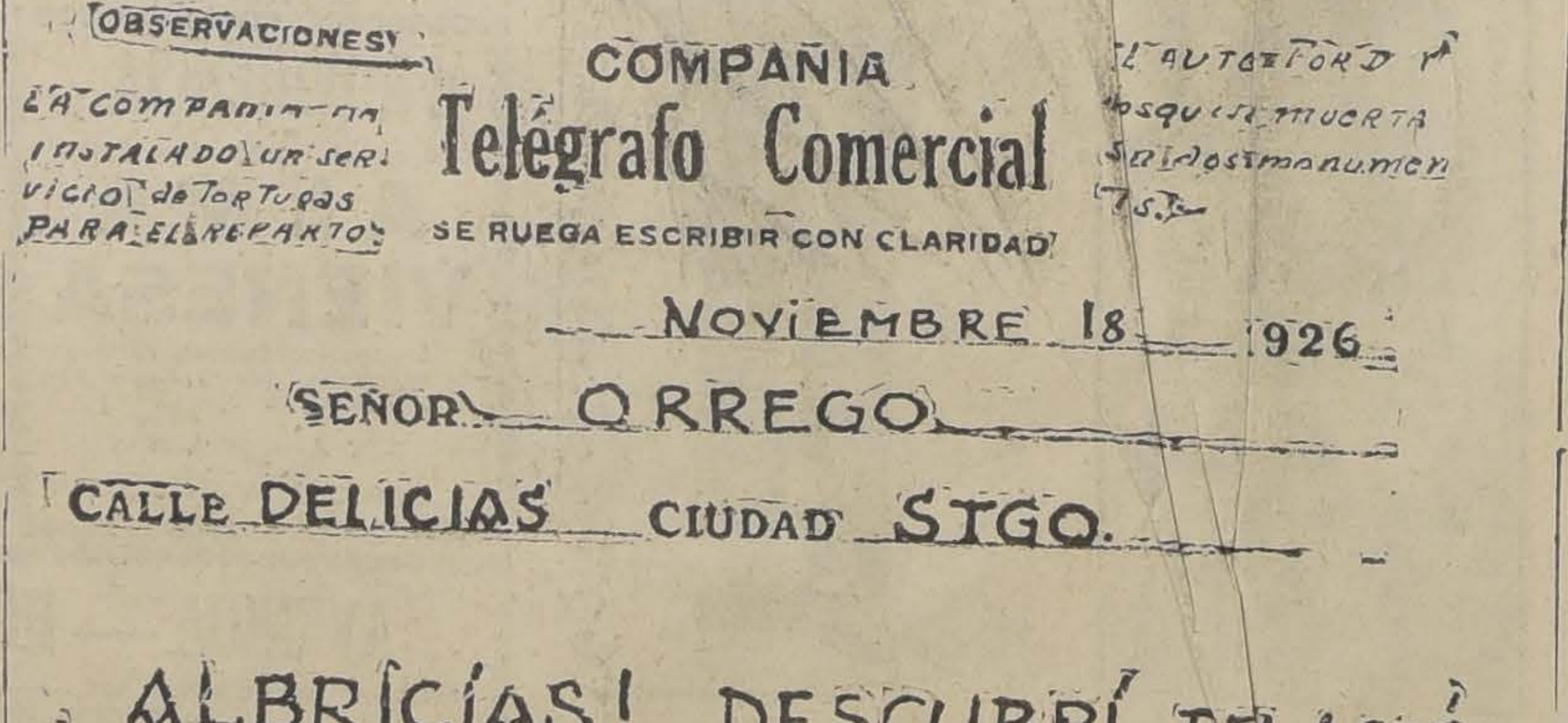

OBSERVACIONES:
La compañía ha instalado un servicio de tortugas para el reparto

COMPAÑIA
Telégrafo Comercial
SE RUEGA ESCRIBIR CON CLARIDAD

El auto Ford y mosquita muerta son dos monumen T.S.

NOVIEMBRE 18 1926

SEÑOR ORREGO

CALLE DELICIAS CIUDAD STGO.

ALBRÍCIAS! DESCUBRÍ RELACIÓN ENTRE MOSCA Y FORD. A QUE SE REFIERE SU AVISO DE AYER EN NACION: PELICULA "MOSQUITA MUERTA METERÁ TANTA BULLA COMO UN FORD. CONTESTE URJENTE.

HANSA FILM

Imp. y Lito. M. [illegible] Santiago

SILLAS Y TRIBUNAS
O GALERIAS
necesito para
5,000 PERSONAS
CONTESTAR: BANDERA 657
De 7 a 8 P. M.

TEATRO **Av. MATTA** **Hoy** 6.30 Y 9.30

Un extraordinario acontecimiento artístico-social. El mayor triunfo de la cinematograf alemana:

VARIETE

por el col
Emil Jannings y Lya dPutti

SPLENDID

DIRECCION: MAX GLUCKSMANN

HOY 6,30 y 9.45

Reestreno del más hermoso romance del cine, la regia Paramount, exclusividad MAX GLUCKSMANN:

"FLOR DE AMOR"

La más bella y delicada creación de

GLORIA SWANSON

NOCHE: Además el éxito formidable:

HNAS. PEREZCARO

Con sus nuevos y únicos bailes americanos Espectáculo de bataclán fino y delicado

DOMINGO ESPECIAL y NOCHE **Un Año de vida** Creación "F. N. C." del ídolo **ANTONIO MORENO** ADQUIERA SU LOCALIDAD CON TIEMPO

HOY

Presentan los siguentes espectáculos los teatros de —: MAX GLUCKSMANN :—

REPUBLICA

ESP. y NOCHE:
"SU VALOR EN PLAZA"
Y DEBUT DE
LA MOROCHITA

ELECTRA

ESP. y NOCHE:
ALMA VIENESA

POLITEAMA

ESP. y NOCHE:
"LA LEY NO ESCRITA"
Por ELAINE HAMMERSTEIN

ATENAS

ESP. y NOCHE:
"LOS AUDACES"
—Y—
La Araña y la Rosa

El Consortium Cinematográfico de Chile presenta MANANA

VIERNES 19

En el cine catedral del ARTE EUROPEO

PRINCIPAL

EN EL **PRINCIPAL** mañana, junto con recrear su espíritu, sentirá las vibraciones de la música deliciosa e inspirada de la ópera famosa, ejecutada magistralmente por la orquesta Baronti

a las 6.30 y 9.45 P. M.

Los Cuentos de Hoffmann es una maravilla literaria que inspiró a JACQUES OFFENBACH, su ópera inmortalmente bella y armoniosa

Los Cuentos de Hoffmann

MAÑANA ESTRENA EL PRINCIPAL LA MARAVILLOSA VISION FANTASTICA "LOS CUENTOS DE HOFFMANN"

El prestigio alcanzado por el Consortium Cinematográfico de Chile en la presentación de su material cinematográfico se acrecentará con "Los cuentos de Hoffmann", maravillosa visión de la obra de Jacques Offenbach inspirada en las narraciones fantásticas del gran poeta alemán.

"Los cuentos de Hoffmann" es la ópera sentimental tomada de tres cuentos de Enrique Guillermo Teodoro Hoffmann y sus escenas se desarrollan en varias partes de Europa en el siglo XIX. La obra empieza con un prólogo. En la pintoresca y antigua Nurenberg, un alegre grupo de estudiantes bebe delante de una posada, riendo y hablando del amor del poeta Hoffmann por Stella, la bella cantatriz.

Entra Hoffmann con su fiel amigo y camarada Nicklehaus y todos lo reciben con exclamaciones de júbilo y bienvenida, preguntándole por qué su rostro está más triste y más pensativo que de costumbre. El joven Hoffmann levanta la cabeza y comienza a contar lo que le ha ocurrido en el teatro; pero de pronto se interrumpe y ríe amargamente, diciendo con forzada alegría: "Bebamos amigos y ahoguemos nuestras penas" (Todos excepto el Consejero Lindorff beben, y que después bajo distintas personificaciones es en la obra el mal genio de Hoffmann). Le piden los estudiantes entonces a Hoffmann que cante la canción del Enano. El accede; pero en lugar de las facciones del Enano, describe las de la bella cantante por cuyo amor dejó el hogar de su padre. "Ja ja, cuán profundo está el amor en tí, Hoffmann" dícenle los estudiantes.

Pero Hoffmann se ríe amargamente. "El amor"—exclama— "Reniego del amor y de las mujeres". Luego les dice que les va a contar la historia de sus tres amores. Ansiosamente ellos se disponen a escuchar fumando. "El primero de mis amores fué Olimpia", dice Hoffmann soñadoramente. La escena seguramente. La música del prólogo cesa y después de un instante la acción se inicia.

El segundo cuento es el "Del hombre sin sombra" cuya acción se desarrolla en Venecia y en donde se presentan las escenas de los sátiros que son acompañados por la célebre barcarola de la ópera y el tercer cuento que es el más famoso el de "El violín de Cremona" que es de una bella y audaz concepción artística.

"Los cuentos de Hoffmann" han sido llevados a la pantalla por la Vital Film de Viena con la cooperación de artistas franceses y alemanes.

"Los cuentos de Hoffmann fueron dirigidos por el gran artista alemán Max Neufeld quien además tomó a su cargo la personificación del rol central de la obra. Las tres mujeres de Hoffmann están personificadas por tres bellezas de la pantalla europea como son Dagny Servaes, Kitty Hulsch y Lola Kneidinger.

LA PELICULA DEL MATCH DE BOX DEMPSEY-TUNNEY

SE EXHIBE HOY EN VERMOUTH Y NOCHE EN LOS TEATROS MUNDIAL, COLON, DELICIAS, ALHAMBRA, INDEPENDENCIA Y FRANKLIN

La película del match de box Dempsey-Tunney, en la cual se pueden admirar todos los detalles de la pelea que le valió a este último el codiciado título de campeón mundial de todos los pesos, es una de las cintas deportivas más interesantes que hayan podido filmarse. La nitidez de la fotgorafía hace que en la película pueda apreciarse en todos sus detalles el combate y apreciarse la potencia del nuevo campeón.

Esta cinta se exhibirá hoy, en vermouth y noche, en los teatros Mundial, Colón, Delicias, Alhambra, Independencia y Franklin.

"JUVENTUD, AMOR Y PECADO" SE DARA HOY EN EL O'HIGGINS

Hoy el O'Higgins presentará la nueva edición de "Juventud, amor y pecado", el drama pasional de Nicanor de la Sotta interpretado por él mismo acompañado de Magda Delpont, Paco Ramiro, José Domenech y otros artistas de cartel.

El argumento de esta película trata del matrimonio entre un hombre viejo y una mujer joven que puede ser su hija. Es esta unión una provocación a lo lógico, un reto al destino, pues contraría las leyes de la naturaleza.

La segunda parte del programa está ocupada por un acto de variedades a cargo de Yvonne y Bill.

Guillermo Freudenburg

MORANDE 330

CASAS MODERNAS, tengo comprador inmediato por residencia central, bien distribuída, sin renta, hasta $ 170,000; con renta hasta $ 250,000. Mínimum 4 dormitorios.

BIOGRAFO DEL CLUB DE LA UNION

HOY JUEVES 18, A LAS 6.30

Max Glücksmann presenta la obra más real y sugestiva de la pantalla:

"Que nunca lo sepa mi hija"

POR JANE NOVAK

Música moderna por la orquesta rusa

Teatro Avenida Matta

"VARIETE" POR EMIL JANNINGS Y LYA DE PUTTY

La cinematografía germana ha lanzado al mundo una producción que ha significado un suceso estupendo. Nos referimos a la super producción UFA, titulada "Varieté", que ha criticado elogiosamente la prensa mundial, y que es, en verdad, una obra superior desde todo punto de vista.

El protagonista principal, Emil Jannings sorprende con su trabajo estupendo en el Boss, el hombre de instintos ciegos, de pasiones burdas, violento, sincero. Lya de Putty en el rol de la mujer voluble, sensual, con alma de niña y corazón de demonio, pone de relieve su talento de actriz.

"DESTINO" SE ESTRENA EL PROXIMO MARTES

La cinematografía chilena presentará el próximo Martes la nueva producción nacional "Destino", obra que viene a constituir uno de los progresos más señalados del arte cinematográfico chileno.

En esta nueva película se ha hecho una regia presentación en lo que concierne al lujo de los decorados, a las suntuosas mansiones y a los más elegantes salones de nuestra sociedad.

Es en medio de este ambiente saturado de opulencia donde se desarrolla el escogido argumento de esta película y donde Berta Letelier con los galanes y damas que la secundan, juega maravillosamente en todos los secretos de la escena muda.

El 23 del presente nuestro público podrá presenciar en los teatros de Valenzuela Basterrica el estreno de esta nueva película nacional cuya filmación ha sido un verdadero record para el cinematógrafo chileno.

LA PARAMOUNT PRESENTA EL SABADO EN EL VICTORIA "TENTACIONES", DE BEBE DANIELS

Bebé Daniels, la actriz más aclamada de la pantalla por su singular belleza, su extraordinaria simpatía y las dotes de estrella consumada que posee, ha figurado siempre en los carteles, provocando entusiasmos legítimos. Su labor es larga y variada: ha sabido tocar una serie de asuntos y siempre ha salido triunfante.

Ahora nos será dado verla en un rol nuevo: interpreta en "Tentaciones" el tipo de una chiquilla del arroyo, del ambiente bajo de la gran ciudad moderna, en donde medra en compañía de unos truhanes del hampa, uno de los cuales es su padre adoptivo y para quien roba en el silencio de las noches.

Pocas veces Bebé Daniels ha tenido los aciertos que muestra en este film lleno de movilidad y de vida. La secunda admirablemente Neil Hamilton y completa el reparto un selecto grupo de artistas de la Paramount.

SAL INGLESA ACEITES SACAROL LIMONADA JALAPA

El único indicado

SACAROL

Su gusto especial y agradable; pues se toma como azúcar en el desayuno, le hace destacar entre las otras purgas. Además tiene sobre ellas la ventaja de ser un gran desinfectante intestinal.

Sólo cuesta, $ 1.20 en todas las farmacias.
A base de escamonea y fenolftaleína.

CAYO EL MINISTERIO; PERO LO QUE NO CAERA JAMAS ES LA IMPONDERABLE CALIDAD DE LOS SOMBREROS ROSENBLITT

FABRICA NACIONAL DE GORRAS Y SOMBREROS

DELICIAS 2636, FRENTE A LIBERTAD

O EN LAS SUCURSALES SOMBRERERIAS ROSENBLITT:

DELICIAS 2818
Entre Bascuñán y San Alfonso

SAN DIEGO 1140
Pasado Avenida Matta

PUENTE 616
Casi esquina Santo Domingo

SAN DIEGO 2007
al llegar a Franklin

NAHUM ROSENBLITT

INFORMACIONES CABLEGRAFICAS DEL EXTERIOR
DE NUESTROS CORRESPONSALES ESPECIALES, VIA EASTERN Y ALL AMERICA CABLES INC. DE "THE UNITED PRESS". — LOS O RIGINALES DE TODOS LOS CABLEGRAMAS QUE SE INSERTAN EN EST A SECCION, ESTAN A DISPOSICION DEL PUBLICO EN ESTA IMPR ENTA

PAULY PIENSA INICIAR EL 15 DE DICIEMBRE SU VUELO AL POLO SUR

Es posible que lo acompañe como piloto el Mayor Zanni

(Correspondencia cablegráfica de L. M. Alvarez, exclusiva para "La Nación")

BUENOS AIRES 17.—Ha quedado resuelta la expedición aérea argentina como la había proyectado el ingeniero Antonio Pauly, y que se efectuará en Diciembre próximo, bajo el patrocinio del Gobierno.

En la tarde de hoy, Pauly y los miembros de la comisión que auspicia el vuelo se entrevistaron con el Presidente Alvear, y le dieron cuenta de la llegada del hidroplano "Dornier", que se empleará en la exploración.

El Presidente Alvear anunció que el Gobierno facilitará a Pauly todo lo necesario, por entender que se trata de una obra patriótica, y prometió actuar como padrino en la ceremonia del bautismo del avión con el nombre de la República Argentina.

El avión posee dos motores de 360 HP. de fuerza y puede desarrollar una velocidad media de 180 kilómetros por hora.

Pauly activa los prepativos y me ha comunicado que piensa partir el 15 de Diciembre.

El vuelo, como se comprenderá, ha despertado extraordinario interés en Buenos Aires, en donde se reconoce que Pauly es un hombre de actividad ejemplar, capaz de llevar a feliz término la magna empresa. Quizá lo acompañe como piloto el mayor Zanni.—**Alvarez.**

Cobham y su señora desembarcarán en Nueva York en aeroplano

LONDRES, 17.— Sir Allan Cobham, que completó hace poco el viaje aéreo Londres - Australia - Londres, se embarcó para los Estados Unidos llevando consigo un aeroplano de pequeñas dimensiones con el cual piensa volar, con su señora, desde el transatlántico hasta la costa, cuando el vapor entre al puerto de Nueva York.—(U. P.)

TURQUIA

EL CANCILLER NIEGA LOS RUMORES SOBRE UNA LIGA ASIATICA

CONSTANTINOPLA, 17. — Entrevistado por la United Press el Ministro de Relaciones de Turquía, Tewfik Rushdi Bey, dijo:

"En Odessa se discutieron todos los aspectos de las relaciones entre Rusia y Turquía, llegándose a un perfecto acuerdo de opiniones. Esta amistad es necesaria para la paz del mundo. Había invitado al señor Chicherin a visitar Turquía; pero como esta visita le fué imposible, hubo que hacer los arreglos para la conferencia de Odessa".

Rushdi Bey negó los rumores de la creación de una Liga Asiática de Naciones, y dijo: "Para nosotros no hay diferencia entre Oriente y Occidente".—(U. P.)

SE APROXIMA OTRA CRISIS EN LAS RELACIONES ENTRE ESTADOS UNIDOS Y MEXICO

Este último país ha resuelto no cambiar su posición y mantener las leyes sobre tierras.— Estados Unidos ya no enviará más notas.— El "Washington Post", estima que, en resguardo de la Doctrina Monroe, se debe intervenir.

(Correspondencia cablegráfica de E. M. Easterling, exclusiva para "La Nación")

NUEVA YORK 17. — La alarma de Mr. Kellogg acerca de las actividades mexicanas en fomentar las revoluciones centroamericanas, expresada en su anuncio del reconocimiento del nuevo Gobierno de Nicaragua y la indicación de que los Estados Unidos no cambiarán más notas con México, como también las frecuentes conferencias entre el Presidente Coolidge, Mr. Kellogg y el Embajador en México, Mr. Sheffield, parecen indicar que se aproxima otra crisis en las relaciones entre Estados Unidos y México.

La última nota de Estados Unidos se caracteriza porque, sin amenazas, deja constancia con energía del desagrado de Estados Unidos ante la omisión del Gobierno de México de dar seguridades respecto a la aplicación de las leyes sobre terrenos petrolíferos y la protección de la vida y la propiedad en México.

Por su parte, México ha hecho saber que no tiene la intención de cambiar la posición que ha asumido, que es la de mantener las leyes mexicanas.

La situación se ha complicado con las informaciones muy difundidas de que en Estados Unidos se está preparando una revolución en las provincias del Norte de México, bajo la dirección de varios generales y refugiados políticos.

El "Washington Post", que a veces refleja las opiniones de la Administración Pública, asegura editorialmente hoy que los gobiernos extranjeros esperan que Estados Unidos obren en lugar de ellos, ya que la doctrina Monroe les impide actuar a ellos mismos, y agrega que Estados Unidos deben ocuparse en impedir un estado de cosas que pueda dar a los gobiernos extranjeros el derecho de intervenir directamente.

"El corolario Roosevelt-Root, agrega, de la doctrina Monroe, está tan bien establecido que, si es necesario aplicarlo en México, esta medida será aplaudida por todos los gobiernos que han sufrido las agresiones de los comunistas que desgobiernan el país.

"Este corolario exige que los Estados Unidos no permitan que se presente una situación que autorice a los gobiernos de allende los mares a intervenir en los asuntos de este hemisferio.

"Parece que la terminación del envío de notas de parte del Gobierno de Estados Unidos, ha coincidido con la continuación de las violaciones de los derechos de los extranjeros en México y ha servido para fortificar los proyectos comunistas de confiscación.

"La cesación de las notas, si fuera inteligentemente interpretada por el Gobierno del general Calles, sería seguida por la cesasión de la confiscación de la propiedad. El Presidente Calles puede evitar serias complicaciones si él lo desea".—(**E. M. Easterling.**)

LA OBRA DE DON CARLOS OLIVIA EN FAVOR DEL TURISMO CHILENO-ARGENTINO

Debería establecerse en Buenos Aires una oficina d Ferrocarril Transandino

(Correspondencia cablegráfica de L. M. Alvarez, ex clusiva para "La Nación")

BUENOS AIRES 17.—Se cumple actualmente en Buenos A una obra eficaz en favor del turismo de Chile, que la realiza en ma encomiable don Carlos Olivia, agente de la Asociación C de Fomento del Turismo de Chile, con asiento en Mendoza.

Olivia se ha entrevistado con los gerentes de los ferrocarriles gentinos y los principales hoteles del Touring Club Argentino; est ciendo bases de un efectivo cambio de turistas entre Chile y gentina.

Olivia lleva favorables impresiones de la labor que acab cumplir en Buenos Aires, y cree que dará óptimos frutos.

Se ha calculado que desde el próximo mes los turistas rán de la capacidad de trasporte del ferrocarril trasandino. es de opinión que la Asociación que representa instale cuanto una oficina en Buenos Aires, dando a la capital argentina la tancia que tiene como centro de turismo.

Con ocasión de realizarse en Buenos Aires la primera ma tación en favor del turismo chileno, conviene señalar la necesid que el ferrocarril trasandino establezca en la capital argentin oficina única, de modo que los pasajeros encuentren toda cla facilidades para su viaje a Chile, cosa que ahora no ocurre, por to la oficina del trasandino está instalada en Mendoza, circun cia que obstaculiza en forma extraordinaria las relaciones del sajero que decide viajar por Chile.—**Alvarez.**

Cuba renueva sus relacionees con Uruguay

Las explicaciones dadas por el Gobierno de Montevideo, satisficieron al de La Habana.— El delegado uruguayo, señor Guani, jamás ha hecho declaraciones que puedan constituír una ofensa a Cuba

LA HABANA (Flash), 17.—El Ministerio de Relaciones Exteriores ha anunciado oficialmente esta mañana que el incidente entre Uruguay y Cuba ha terminado en seguida de haberse recibido la explicación del Uruguay. Tanto el Ministro de Cuba en Montevideo, como el del Uruguay en La Habana, se mantendrán en sus puestos.

El mensaje del Uruguay, que se entiende se hará público en Montevideo al mismo tiempo que aquí, explica extensamente que no ha tenido ese Gobierno la intención de ofender a ningún país extranjero y niega en absoluto las observaciones ofensivas atribuídas al doctor Guani, Expresa la esperanza de que se mantendrán las buenas relaciones.

En vista de que el Ministerio de Relaciones aceptó este mensaje, el Ministro del Uruguay anuló los arreglos que ya había hecho para dirigirse a México. — (U. P.).

LA HABANA, 17.— La prensa dice que aunque el Gobierno de Cuba está plenamente catisfecho de la declaración del Uruguay, el Ministro cubano en Montevideo, que se había dirigido al Paraguay, no regresará a esa capital hasta que Cuba conteste a la nota de ayer.— (U. P.).

LA HABANA, 17.— El Ministro interino de Relaciones Exteriores, señor Campo, en la sesión regular celebrada por el Gabinete esta tarde, anunció que había quedado terminado el incidente entre Cuba y el Uruguay.—(U. P.).

LA HABANA, 17. — El Gobierno despachó hoy la nota-respuesta a la comunicación del Uruguay.

El subsecretario de Estado declaró que después de la recepción de esta nota por el Gobierno del Uruguay, seguramente quedaría finiquitado el incidente creado entre los dos países.—(U. P.)

MONTEVIDEO 17. — Después de dirigir una nota al Gobierno de Cuba expresando sus deseos de solucionar satisfactoriamente el incidente entre ambos gobiernos, el Gobierno del Uruguay se ha preocupado de conocer las declaraciones que llegaron a conocimiento del Gobierno de Cuba, y que originaron su petición de satisfacciones, llegando a la conclusión de que ni la Prensa de Buenos Aires, ni los diarios de Chile publicaron las declaraciones que la Cancillería de Cuba señaló como hechas por el doctor Guan no habiendo éste hecho las declaraciones que se le atribuyen y por otra parte las informaciones publicadas por El Heraldo de Cuba el 18 de Setiembre son completamente inexactas.

Estas conclusiones basadas en hechos comprobados hacen innecesarias otras consideraciones.

La nota del Gobierno del Uruguay agrega que frente a las naciones americanas su conducta se orienta dentro de la igualdad de derechos de todas las naciones y dentro del más amplio sentimiento de fraternidad. (U. P.)

D. Beltrán Mathieu visita a Mr. Kellogg

WASHINGTON, 16.—El E bajador de Chile en Lond señor Beltrán Mathieu, aco pañado del Embajador Washington, señor Miguel C chaga Tocornal, concurrió Departamento de Estado, donde presentó sus respet Mr. Kellogg y demás funcio rios de dicho Departament (U. P.).

CHECOESLOVAQUIA

POSIBLE RENUNCIA DEL CANCILLER

PRAGA, 17. — Durante la cusión de los presupuestos del nisterio de Relaciones Exter en el Parlamento, se produj ataques contra el Ministro de laciones, señor Benes. Se cree el Ministro nombrado prese la renuncia de su cargo.—(U.

¿ES LEGAL EL MATRIMONIO DE CAROL CON ZIZI LAMBRINO?

PARIS, 17.—El Tribunal del Sena tomó conocimiento de las demandas entabladas por Zizi Lambrino contra el Príncipe Carol. El Tribunal había proyectado oír sólo una de las demandas: la que refiere a la admisión de Mircea, hijo de Zizi, en una escuela francesa, en calidad de hijo reconocido del Príncipe, bajo el nombre de Hohenzollern; pero el juez declaró que en ello estaba implicada la cuestión de si el matrimonio entre el Príncipe y Zizi era regular y se acordó dictaminar sobre ambos asuntos simultáneamente.

La demanda de Zizi asciende a 10 millones de francos por perjuicios.

Defiende al Príncipe Carol el famoso abogado M. Paul Boncour, quien, en su nombre, declaró que el matrimonio entre Zizi Lambrino y el Príncipe era nulo porque fué secreto; porque el Príncipe era en ese entonces oficial de ejército y no solicitó de sus superiores el permiso correspondiente para contraer matrimonio, como lo establece una disposición expresa; porque la Constitución rumana establece que un Príncipe de familia reinante no puede contraer matrimonio con una rumana, por lo cual Zizi no puede considerarse perjudicada.—

Ahorre... pero no con sacrificio de la calidad
fumando YUNGAY 30¢
(ARROZ O TRIGO)
ECONOMIZA, PERO FUMA BUENO

"Siga juntando las figuritas y espere las sorpresas"

INFORMACIONES COMERIALES E INDUSTRIALES

CAMBIOS

NUEVA YORK, 17. — Hoy se fijaron los cambios siguientes con los países que se indican a continuación:

Inglaterra, 4.84 13|16 dólares por libra; Francia, 3.43 centavos oro por franco; Italia, 4.24 centavos oro por lira; Bélgica, 13.91 centavos oro por belga; Suiza, 19.29 centavos oro por franco; Alemania, 23.72 1|2 centavos oro por marco oro; España, 15.18 centavos oro por peseta; Yugoeslavia, 1.77 centavos oro por dinar. — (U. P.).

NUEVA YORK, 17. — Hoy se cotizaron los siguientes cambios sobre las plazas que se indican: Argentina, 40.62 centavos oro por peso; Chile, 12.12 centavos oro por peso; Japón, 49.06 centavos oro por yen; Perú, 3.60 dólares por libra peruana; Brasil, 13 centavos oro por mil reis; Suecia, 26.67 centavos oro por corona; Noruega, 25.89 centavos oro por corona; Dinamarca, 26.63 centavos oro por corona; Austria, 14.125 centavos oro por corona; Portugal, 5.20 centavos oro por escudo. — (U. P.).

CARNE

CHICAGO, 17. — La carne de vacuno se cotizó hoy como sigue:

De primera clase, de 16 a 18.50 centavos oro por libra; de segunda, de 12.50 a 15 centavos oro por libra.

La carne de ternera se cotizó de 16 a 17 centavos oro por libra.—

CHICAGO, 17. — La carne de cerdo se cotizó hoy a razón de 13 centavos oro por libra para entrega en este mes. — (U. P.).

LINAZA

CHICAGO, 17. — La linaza, para entrega en Noviembre, se cotizó a 2.16 1|2 dólares por bushel; para entrega en Enero a 2.17 dólares.—(U. P.)

METALES

NUEVA YORK, 17. — Los metales que se indican a continuación se cotizaron a los siguientes precios:

Cobre standard, al contado, la tonelada, £ 57.13.9; estaño standard, al contado, la tonelada, 303.15.; zinc extranjero, la tonelada, 33.12.6; plomo extranjero, la tonelada, 29.10.0; plata en barras, pago contra entrega, la onza troy, 0.25 3|4; mercurio, la botella, 10.17.6; tungsteno, 0.16.12.—(U. P.)

CAUCHO

NUEVA YORK, 17. — El caucho se cotizó a £ 0.1.8 1|2 la lámina.—(U. P.)

CUEROS

CHICAGO, 17. — Las cotizaciones de cueros de frigorífico fueron hoy las siguientes en centavos oro por libra:

Novillos del país, pesados, 15; de Texas, pesados, 14; marcados, 14; de vacas, marcados, 12 1|2; del interior del país, de vaquillonas y novillos, 13 1|2; de vacas, pesados, 9 1|2; de vacas, 10 1|2; de terneros, 18 1|2; de becerros, 17 1|2.—(U. P.)

ALGODON

LIVERPOOL, 17.—El algodón se cotizó hoy en la forma siguiente, según las fechas de entrega: 6.80 peniques por libra, para Diciembre; 6.87 peniques por libra, para Enero; 6.97 peniques, por libra, para Marzo; 7.05 peniques, por libra, para Mayo; 8.12 peniques por libra, para Junio. A los precios indicados se hicieron transacciones por valor de 8,000 fardos. — (U. P.).

ALGODON

NUEVA YORK, 17. — El algodón se cotizó hoy en la forma siguiente, según la fecha de entrega: para Noviembre, 12.66 centavos oro por libra; para Diciembre, 12.73 centavos oro por libra; para Enero, 12.95 centavos oro por libra; para Marzo, 13.15 centavos oro por libra; para Mayo, 13.35 centavos oro por libra; para Junio, 13.47 centavos oro por libra. — (U. P.).

VENTA DE LINEAS YANQUIS DE VAPORES

WASHINGTON, 17. — La Junta de Navegación ha anunciado que ha recibido propuestas de J. S. Winchester y William Kenny para la compra de las líneas "American Merchant Lines" y el arriendo de la "United States Line".

A pesar de este hecho, se cree que se atrasarán por varias semanas, las negociaciones sobre estas operaciones. — (U. P.).

GANADO

CHICAGO, 17. — Los animales en pie se cotizaron en la forma siguiente: novillos, 12.25; terneros de un año, 12; terneras, 12. — (U. P.).

GRANOS

CHICAGO, 17. — Los granos que se indican a continuación quedaron en los precios siguientes: trigo, por bushel, entrega en Noviembre, 1.34 1|4; en Enero, 1.38 3|4; maíz, por bushel, para entrega en Noviembre, 0.70 3|4; en Enero, 0.79 3|8; avena, por bushel, para entrega en Noviembre, 0.41 5|8; en Enero, 0.46 1|2. — (U. P.).

METALES

NUEVA YORK 17. — Los metales que se indican a continuación se cotizaron en la forma siguiente:

Estaño 71.50 centavos oro por libra; Cobre 13.875 centavos oro por libra. (U. P.)

ACTIVIDADES DEPORTIVAS MNDIALES

DON CARLOS OLIVIA SE DIRIGE A CHILE

BUENOS AIRES, 17. — Hoy partió en viaje a Chile el señor Carlos Olivia, representante de la Asociación Central del Fomento del Turismo.

El señor Olivia se entrevistó con los dirigentes del Touring Club para establecer un intercambio de turistas suramericanos.

También ha conferenciado con las autoridades, en las que encontró apoyo para el éxito de sus objetivos.

Consiguió además una rebaja en las tarifas ferroviarias de Buenos Aires a Santiago y Valparaíso que valdrán la mitad de lo que cuestan actualmente, a partir de Diciembre.—(U. P.)

BERNARDI BATIO EL RECO MUNDIAL DE VELOCIDAD HIDROAVION

NORFOLK, 17. — El m italiano de Bernardi, rompió el récord mundial para vel en hidroplano, haciendo llas por hora durante cuatro los, que ejecutó sobre un rrido en línea recta de tres metros.

En las pruebas de hoy, cial italiano empleó la mism quina que utilizó para la tencia por la Copa Schneider ce pocos días, un avión caballos de fuerza, Macch

El récord anterior de en este tipo de máquina cía al oficial de la marina tados Unidos, James Dooli (U. P.).

¡BRUTAL...!
ES EL EFECTO QUE Ud. OBTENDRA APLICANDOLE A SU
VICTROLA
EL DIAFRAGMA
"ULTRAFONICO"
LUIS RAIER
AHUMADA 272
(Casa Bitran)
CASILLA 2010

VISITE NUESTRO DEPARTAMENTO SANITARIO
Y ENCONTRARA A PRECIOS VENTAJOSOS:
ROMANAS Y ROMANITAS para salas de baño y para guaguas
BOTIQUINES
ESPEJOS
PAÑERAS de pie y murales
REPISAS
VASEROS
JABONERAS
ESPONJERAS
SILLAS blancas
TABURETES
MESAS de toilette
PISOS de goma, de corcho y tejidos para salidas de baño
PISOS de goma para interiores de tinas
PERCHAS de pie y murales
PAPELEROS
Ahumada 77- MORRISON & Co.-Santiago

EL PROYECTO DE CONSTRUCCION DE UN DIQUE EN SINGAPORE

"The Star", ataca la idea.—Contrariedad del Gobierno

LONDRES, 17.— "The Star" ataca abiertamente la idea de establecer una base naval en Singapore y protesta de que los astilleros ingleses, establecientos de acero y fábricas de municiones, se dediquen a la fabricación de armas y explosivos, en las circunstancias actuales en que no hay enemigos.

Refiriéndose a la Liga de las Naciones, el diario citado dice que esta institución existe para poner fin a las guerras; sin embargo, ayuda a las instituciones bélicas bajo la máscara de combatir la desocupación obrera.

"The Etar" termina diciendo que el dinero que se va a invertir en la construcción del dique de Singapore debe destinarse a casas, escuelas y maquinarias. —

LONDRES, 17.—Se dice que los altos círculos se sienten molestos por el hecho de que la colocación de un contrato por valor de 1.500,000 libras esterlinas para la construcción de un dique flotante en Singapore, sea interrumpida en el sentido de que "está destinada a que nadie sostenga el absurdo de que Gran Bretaña no puede construir un dique flotante para facilitar la reparación de buques en una región en donde las reparaciones son frecuentemente necesitadas con urgencia y en donde los medios para efectuarlas no existen actualmente, sin que esto provoque la insinuación de que el dique está destinado a otros fines que no sean propósitos pacíficos".

DOS VOTOS DE CONFIANZA A POINCARE

PARIS, 17. — La Cámara de Diputados, por 395 votos contra 150, manifestó su confianza a M. Poincaré al discutirse el presupuesto de Agricultura.—(U. P.)

PARIS, 17. — La Cámara manifestó nuevamente su confianza a M. Poincaré, por 405 votos contra 151, al proseguirse la discusión del presupuesto de Agricultura.—(U. P.)

FRUTISALINA
(M. R.)
Sal de frutas efervescente del
Laboratorio Chile
Muy eficaz en casos de perturbaciones intestinales causadas por excesos en la comida, en la bebida o por los cambios de temperatura, las primeras frutas, etc.

ELIXIR DE NOGUEIRA
Gran Depurativo de la Sangre
Empleado com exito para combatir todas las molestias provenientes de la sangre impuro
Mi lares de testimonios medicos y de curados
Tiene su testimonio en la voz del pueblo
SE VENDE EN TODAS LAS DROGUERIAS Y BOTICAS.
A base de caroba, guayaco y yoduro de potasio.
Representantes: Daube y Cía., Valparaíso.

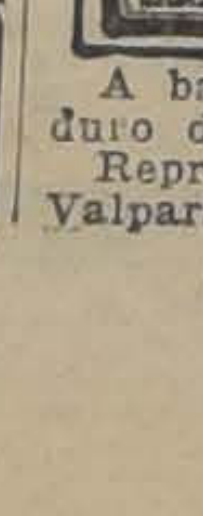

¡¡Nadadores!!
HERRANZ
Casa especialista en artículos natación os ofrece:
TRAJES baño importados en 1|2 lana, a $ 25.—
TRAJES baño importados en pura lana, desde $ 38.50
COMBINACIONES de camiseta, pantalón y cinturón; artículo de última moda, de pura lana a $ 48.50
BATAS baño en la mejor felpa, dibujos fantasía, diversos tonos a $ 110, 74, 60 y $ 55.—
PORTAL F. CONCHA 914
(ENTRANDO POR ESTADO).

MANIFESTACION A UN HEROE OCULTO DE LOCARNO

Conveniencia de simplificar las fronteras europe

LONDRES, 17. — Lord D'Abernon, que se retira del cargo de Embajador de Gran Bretaña en Alemania, y el hombre a quien los diplomáticos consideran como el genio oculto que manejó los hilos del plan Dawes y los Pactos de Locarno, recibió el tributo del reconocimiento público en una comida que se le ofreció.

El Cuerpo Diplomático en masa asistió a este banquete y el Marqués de Bading presidió la manifestación ofrecida al distinguido diplomático británico.

El Embajador de Alemania en Inglaterra, Herr Sthamer, se refirió al festejado llamándolo "la primera cabeza del acercamiento entre las naciones europeas" y declaró que los alemanes jamás olvidarían la labor desarrollada por Lord D'Abernon y Mr. Churchill, quienes contribuyeron "a estrechar los Estados del viejo mundo" y acogieron el ingreso de Alemania al seno de la Liga de las Naciones, manifestando la esperanza de que el mundo entero al fin ingresaría a la Institución. Agregó que Locarno constituía la pirámide de la paz europea, comprendiendo a Francia, Gran Bretaña y Alemania.

Lord D'Abernon manifestó se alegraba de constatar que gunos de los problemas que tían habían sido ya soluci y que los restantes serían dos con un nuevo espíritu de ciliación. Incidentalmente ver la conveniencia de simp car las fronteras europeas establecimiento de lo que llamarse los Estados Unid Europa, manifestando que lítica observada actualmente injusta y poco sensata." — P.).

BIGORNIAS
TORNILLOS
para mecánicos y herreros
TIJERAS
para cortar fierro, ofrece a precios muy bajos la
FUNDICION GRAJALES
GRAJALES 2548

YODOPEPTON
M. R.
COMPOSICION YODOORGANICA FACILMENTE ASIMILABLE
ES EL REMEDIO ESPECIFICO CONTRA LA ARTERIO-ESCLEROSIS REUMATISMO GOTA ETC

INFORMACIONES CABLEGRAFICAS DEL EXTERIOR

DE NUESTROS CORRESPONSALES ESPECIALES, VIA EASTERN Y ALL AMERICA CABLES INC. DE "THE UNITED PRESS". — LOS ORIGINALES DE TODOS LOS CABLEGRAMAS QUE SE INSERTAN EN EST A SECCION, ESTAN A DISPOSICION DEL PUBLICO EN ESTA IMPRENTA

NOTICIAS BREVES DEL CABLE

GINEBRA 17.—**Ha fallecido la señora Irene de la Portilla de Vargas Quiñones**, esposa del cónsul general del Perú en Suiza. Antes de morir recibió la bendición que le enviaba S. S. el Papa.—(U. P.)

ROMA 17.—**Los proyectos para la erección de un monumento al Dante**, en una de las plazas principales de la capital, discutidos en una reunión de personalidades de la política, la literatura y el arte, ha encontrado plena aprobación en el Gobierno.—(U. P.)

VENECIA 17.—**Ha sido encontrado el pie momificado de San Germán**, perdido durante la guerra, a causa de un bombardeo de aeroplanos. Con este motivo, se efectuó una gran ceremonia y se cantó un Te Deum en la Catedral. Se atribuyen al Santo numerosos milagros locales.—(U. P.)

MILAN 17.—**Las investigaciones sobre el reciente atentado de Bologna** han sido trasladadas a esta ciudad. Pietro Albanese y Leonardo Pizzuti, miembros de la policía de los ferrocarriles, que presenciaron el atentado, dicen que quitaron el revólver al asaltante y lo dejaron caer al suelo. En el revólver fué encontrada una bala sin estallar.—(U. P.)

MADRID 17.—**El Ministro de Estado, señor Yanguas, firmó con el Embajador del Portugal** una declaración mutua de ambas naciones, para el reconocimiento recíproco del tonelaje comercial, con indicación de los documentos necesarios y de los buques respectivos.—(U. P.)

MADRID 17.—**"El Sol", comentando la instalación de la Casa del Marino Ibero-americano**, manifiesta que se debe apoyar la idea, ofreciendo garantías para la comodidad de los marinos, especialmente españoles y americanos. Dice también que esta Casa contribuye a afianzar las relaciones hispano-americanas.—(U. P.)

MURCIA 17.—**Debido a un gran temporal, el río Segura ha crecido enormemente**, arrastrando árboles y casas. La localidad de Brujas se encuentra sumergida bajo las aguas, lo cual ha obligado a sus habitantes a refugiarse en los tejados.—(U. P.)

MONTEVIDEO 17.—**El doctor Luther llegó a esta capital**, donde espera permanecer dos días.—(U. P.)

EL REY ALFONSO FIRMO EL DECRETO SOBRE REORGANIZACION DE LA ARTILLERIA

Disposiciones del proyecto de reingreso de los oficiales.— Se estima que sólo volverán al servicio activo los que no tienen fortuna o esperan contribuír a otro complot.

MADRID, 17. — El decreto que reintegra en sus funciones a los jefes y oficiales del cuerpo de artillería está precedido de una invocación a la "reflexión patriótica, después de serenados los espíritus, y libres ya de ofuscaciones, lo que ha hecho posible al poder público depositar en los cuadros y comandos de la artillería la absoluta confianza que es imprescindible tener en los cuerpos armados.

Dice, más adelante, que el país quiere vivir de sus propias virtudes, elevándose así en el concepto ajeno, y que el transcurso del tiempo aconsejará al Gobierno a proponer otras medidas hasta dejar borrado el más mínimo recuerdo de los sucesos de Setiembre.

Según el decreto, en Diciembre serán dados de alta los jefes y oficiales artilleros que fueron dados de baja el 5 de Setiembre, siempre que lo soliciten dentro de los diez días siguientes a la promulgación del decreto y de acuerdo con formularios que facilitarán las capitanías generales. Las solicitudes se tramitarán por el Ministerio de la Guerra, excluyéndose a aquellos que han sido objeto de condenas, o de cambio definitivo en su situación militar, los que estén mezclados en algún procedimiento judicial. Para poder pasar a la situación de reserva o de retiro, los jefes y oficiales de la escala activa de artillería necesitarán estar dados de alta en sus respectivas escalas. Quedan temporalmente suspensas las leyes y disposiciones complementarias referentes a destinaciones según la conveniencia del solicitante, hasta volver a la normalidad, exceptuándose a Marruecos. Cada jefe u oficial podrá indicar tres destinos de su conveniencia en su solicitud. — (U. P.).

MADRID, 17. — El Rey firmó el decreto que reorganiza la Artillería, disponiéndose que se componga de 16 regimientos ligeros, 8 de a pie; 1 de a caballo; 3 de montaña y 3 de costa.

Además, se ha decretado la creación de la Dirección de Establecimientos Fabriles Militares que se dedicarán a la fabricación de materiales no bélicos que no se produzcan actualmente en España a fin de favorecer la reducción en las importaciones. — (U. P.).

HENDAYA 17. — La impresión en los círculos militares españoles es que sólo de 200 a 300 oficiales de artillería sobre los 800 que fueron suspendidos en Setiembre, aprovecharán la oportunidad de volver al servicio activo y éstos, principalmente serán los oficiales sin fortuna personal, que necesitan sus puestos y algunos que tienen fortuna y que vuelven al servicio porque estiman que más adelante pueden contribuír a otro complot más fácilmente como oficiales que como civiles. (U. P.)

NOTICIAS BREVES DEL CABLE

NUEVA YORK 17.—**Las informaciones recibidas de doce Estados** del este demuestran que han habido diez muertos y cincuenta heridos durante los huracanes y lluvias torrenciales que azotaron esta región el día Martes.—(U. P.)

WASHINGTON 17.—**Se ha anunciado que es necesario que los aeroplanos navales sean revisados nuevamente** en Filadelfia antes de trasladarse a Norfolk para iniciar su vuelo sin parar de 1,800 millas hasta Panamá, de modo que la fecha de la partida será retardada hasta que terminen estos preparativos.—(U. P.)

WASHINGTON 17.—**Los representantes de España y Estados Unidos canjearán las ratificaciones** del tratado destinado a impedir el contrabando de licores a Estados Unidos. El tratado en referencia se parace el tratado anglo-americano, puesto que establece el allanamiento y confiscación de los vapores que se encuentran a una hora de navegación de la costa de Estados Unidos.—(U. P.)

RIO JANEIRO 17.—**No se aceptó por el Gobierno la renuncia del señor Pablo Gomi** como Director General de Telégrafos, confirmándose la confianza del Gobierno.—(U. P.)

BUENOS AIRES 17.—**Llegó a ésta el Inspector General de Sanidad Militar del Paraguay** para estudiar en la Argentina los adelantos sanitarios a fin de aplicarlos en la reorganización sanitaria del Praguay.—(U. P.)

BOGOTA 17.—**Se ha presentado una gran epidemia de grippe**, que se está difundiendo.—(U. P.)

BOGOTA 17.—**Llegó a Barranquilla una misión comercial japonesa** que recorrerá Colombia.—(U. P.)

BOGOTA 17.—**Ha sido firmado el contrato sobre un empréstito de cinco millones de dólares** que concederán al departamento de Cundinamarca los banqueros neoyorquinos Kissle Co. Dichos fondos serán destinados a terminar la construcción del ferrocarril de Bogotá al Bajo Magdalena.—(U. P.)

GRANADA 17.—**Las grandes tormentas de lluvias han producido inundaciones.** Los ríos se desbordaron, arrasaron sus represas, inundaron los campos y causaron grandes daños. En Murcia, la inundación se llevó numerosas cabezas de ganado.—(U. P.)

Se suicidó un novelista y filósofo

LONDRES 17. — El novelista y filósofo Mr. Allen Upward fué encontrado muerto de un balazo en el corazón en su residencia en Wimbrone, Dorsetshire.

Las pruebas encontradas por la policía demuestran que se trata de un suicidio. (U.P.)

Numerosos distritos mineros británicos rechazan el arreglo

LONDRES, 17. — Seiscientos 17 afiliados de la Unión de Mineros de Lancashire y Chehsire rechazaron las proposiciones de arreglo del Gobierno, mientras que 625 las aceptaron.—(U. P.)

GLASGOW, 17. — La conferencia de delegados mineros escoceses rechazó las proposiciones de arreglo del Gobierno por 57,000 votos contra 12,000.—(U. P.)

CARDIFF, 17. — A pesar de las recomendaciones de los dirigentes de la Federación de Mineros, los obreros de las minas de carbón de Gales del Sur rechazaron las proposiciones del Gobierno para solucionar la huelga en proporción de 3 a 1. — (U. P.).

Mr. ASQUITH HABLA EN LA CAMARA DE LOS LORES

ENCARECE LA REALIZACION DEL DESARME

LONDRES, 17. — En la Cámara de los Lores, lord Oxford pronunció su primer discurso desde que se restableció de su enfermedad y desde que renunció a la jefatura del Partido Liberal.

Manifestó que los grandes armamentos perturbaban aún el restablecimiento económico del mundo y "aún ensombrecen y amenazan las perspectivas de paz". — (U. P.)

LONDRES, 17.—En su discurso pronunciado en la Cámara de los Comunes, lord Oxford declaró que los progresos realizados en la conferencia de armamentos de Washington habían sido "muy limitados".

Dijo que lo único en que se podía esperar era el hecho de que la Liga de las Naciones convocara la Conferencia del Desarme, y pidió que el Gobierno obtuviera la seguridad de que esta conferencia terminara probablemente su trabajo en un plazo relativamente corto.

Lord Parmour, que habló antes que lord Oxford, declaró:

"A menos que se produzca una reducción sustancial en los armamentos, inevitablemente seremos lanzados de nuevo a los horrores y miserias de la guerra". — (U. P.)

LONDRES 17. — Lord Oxford hablando en la Cámara de los Lores, recomendó la abolición universal de las substancias químicas y los submarinos como elementos de guerra, y sugirió que Gran Bretaña diera un ejemplo inmediato, reduciendo sus gastos anuales navales y militares en gran proporción lo que también sería de positivo beneficio nacional en vista de la situación interna que ha malgastado valiosos recursos y ha retardado la recuperación económica del país. (U. P.)

Estados Unidos reconoce al Gobierno del General Díaz en Nicaragua

Mr. Kellogg cree que se ofrecerá a los revolucionarios la paz y algunas carteras ministeriales.—Los leaders liberales denuncian el Gobierno de Díaz.— Por qué los Estados Unidos no reconocieron el Gobierno de Chamorro .— ¿Ha ayudada México a los insurgentes?

M. STEEG IRA A TETUAN

WASHINGTON, 17. — El Secretario del Departamento de Estado Mr. Kellogg al anunciar que los Estados Unidos reconocen el Gobierno del Presidente Díaz en Nicaragua, declaró que los revolucionaros "habían solicitado la intervención de elementos extraños en las cuestiones del Estado, lo que no podía menos de causar séria aprensión a todos los que desean la estabilidad en Centro América".

Se ha tomado esta declaración como una referencia a los mexicanos, que han ayudado a los revolumento de Estado posee informaciones que aseguran probar que se han enviado cinco barcos cargados con armas mexicanas a los revolucionarios de Nicaragua y Guatemala con el conocimiento, según se asegura, de los funcionarios mexicanos.

Mr. Kellogg explicó que se había abstenido de reconocer el gobierno del señor Chamorro porque se apoderó del poder por un golpe de estado.

El Departamento de Estado ha anunciado que no ha recibido ninguna petición del Presidente Díaz para que el Gobierno de Estados cionarios, se sabe que el Departa- Unidos asuma alguna actitud que impida el embarque de armas de México para Nicaragua.—(U. P.)

WASHINGTON, 17.— Al anunciar el reconocimiento del nuevo Gobierno de Nicaragua, el secretario del Departamento de Estado Mr. Kellogg, dijo que le habían informado que el Presidente Díaz tiene la intención de ofrecer la paz a los revolucionarios, ofreciendo una amnistía general a sus opositores y dando participación en el Gobierno a los liberales, incluso algunas carteras ministeriales. Mr. Kellogg expresó su esperanza de que esta oferta habría de ser aceptada en cuanto sea hecha.

En el centro liberal nicaragüense no se manifiesta sorpresa ante el reconocimiento del Gobierno del señor Díaz. El doctor Seydel Vacca, representante personal del ex-Vicepresidente Sacassa, declaró en Filadelfia que esto no le extrañaba, haciendo notar que el señor Díaz, cuyo gobierno se estableció mediante un golpe militar, ya ha pedido a los Estados Unidos su intervención "so pretexto", dijo, de que México está ayudando a los defensores de la constitucionalidad y del tratado centro-americano de 1923". Acusó al señor Chamorro de haber recibido un cargamento de armas procedentes de Estados Unidos, enviado por el vapor "Venevuela", desde Nueva York, el 19 de Setiembre y después de que los Estados Unidos habían prohibido el ambarque de armas para Centro América.—(U. P.).

MEXICO, 17.— Los dirigentes de la Junta Liberal de Nicaragua, se sienten agraviados con el reconocimiento por parte de Estados Unidos, del Gobierno encabezado por el Presidente Adolfo Díaz y aseguran que Sacassa habría ganado la revolución si no hubiera mediado la intervención de los Estados Unidos. Declararon, además, que la situación del Presidente Díaz era muy semejante a la de Chamorro, a quien no reconoció en el cargo de Primer Mandatario.

Manifestaron, además, los miembros de la Junta Liberal que se criticaba la actitud de Sacassa al huir a Guatemala, puesto que los revolucionarios siempre estaban dispuestos a seguir a su valiente jefe.— (U. P.).

"Pan de Azúcar" reparte un dividendo final de 10 %

LONDRES, 17.— En la reunión general anual de accionistas de la compañía salitrera "Pan de Azúcar" se declaró un dividendo final de 10 por ciento menos el impuesto a la renta, lo que hace un total de 15 por ciento para todo el año, dejando un saldo disponible de £17,267. El Presidente del directorio, Sr. J. O. Herrera, declaró que la utilidad neta era de £ 22 010 y que había un saldo del último balance de £ 3,457.

El directorio, dijo el señor Herrera, ha estimado prudente retener la mayor cantidad posible en disponibilidad, en vista de la incertidumbre del resutlado del año corriente ya que las ventas de la Asociación de Productores, establecen que en el año corriente hasta Junio 30 de 1927 se habrá llegado alrededor de 720,000 toneladas, comparadas con 1.704,000 toneladas vendididas en el año anterior.

El señor Herrera agregó que el futuro inmediato no se presentaba brillante pues la compañía sufre por su incapacidad de competir en buenas condiciones con los productores de salitre sintético que pueden ofrecer sus productos a un precio más bajo por unidad y además el costo del salitre chileno ha ido en constante aumento debido a los recargos que representa la nueva legislación social. — (U. P.)

UNA LINEA DE DIRIGIBLES SEVILLA-BUENOS AIRES

EN CONSEJO DE ESTADO ESPAÑOL APROBO EL PROYECTO

MADRID 17. — El Consejo de Estado aprobó el proyecto que crea un servicio aéreo entre Sevilla y la República Argentina, que establecerá una compañía llamada "Cristóbal Colón".

En cuanto quede firmado el decreto especial se empezará la construcción de un aeródromo del tipo más moderno en Sevilla.

El Gobierno no facilita dinero pero adelanta medio millón de pesetas por cada viaje hasta un total máximo de seis millones al año, durante cinco años, después de lo cual el Gobierno pasa a ser propietario del aeródromo de Sevilla cuyo costo se caucula en 32 millones de pesetas, con hangares, maestranza, y pilotes de anclaje.

Se constrirán tres dirigibles que costarán 20 millones de pesetas cada uno, con capacidad para 40 pasajeros y 40 tripulantes y 16 toneladas de carga, reservándose al Gobierno el derecho de enviar dos pasajeros y media tonelada de carga en cada viaje.

Se proyecta empezar con viajes quincenales, que después se harán semanales.

Los dirigibles tendrán compartimentos especiales para correo.

También se construirán dirigibles menores para 16 pasajeros, para llevar correspondencia y pasajeros hasta las islas Canarias. (U. P.)

FRANCIA

Riecioti pedirá su libertad provisional

PARIS, 17.— Sante Garibaldi ha anunciado que su hermano Ricciotti está listo para pedir su libertad provisional.

CLOROPEPSINOL ⑱

REGULARIZA Y FACILITA LA DIGESTION

Fábrica de Productos Químicos y Farmacéuticos: DAUBE Y CIA. LLAY-LLAY

M. R.

Por su parte, Peppino, que acaba de llegar, manifestó que estaba seguro de que la justicia francesa dejaría luego el nombre de Garibaldi limpio de toda mancha. "No me ocupo de política cuando estoy en Europa—dijo—y regreso a los Estados Unidos en cuanto pueda para reanudar mi vida tranquila."— (U. P.).

COLOMBIA

CLAUSURO SUS SESIONES EL CONGRESO

BOGOTA, 17. — El Congreso clausuró sus sesiones sin que el Ejecutivo concediera la prórroga de sesiones que se esperaba.

Entre las leyes que no se alcanzaron a despachar figuran la que autoriza al Gobierno para negociar un empréstito de 100 millones de dólares y la que autoriza el presupuesto para el próximo ejercicio financiero.—(U. P.)

RUMANIA

Los doctores están en desacuerdo con el pueblo respecto de la enfermedad del Rey

BUCAREST, 17.— El especialista francés Dr. Bensaude llegó a esta capital y, después de examinar al Rey Fernando, comunicó que éste sufría de rectosigmoditis, pero que su estado era satisfactorio.

Esta confirmación del dianóstico de los doctores locales, ha causado gran exitación popular por cuanto el pueblo cree que el término empleado es un subterfugio y que lo que realmente tiene el soberano es cáncer al estómago.— (U. P.).

GRAN BRETAÑA

LOS DELEGADOS IMPERIALES CONOCIERON EL SECRETO DE UN NUEVO DIRIGIBLE

LONDRES, 17. — La Comisión de Comunicaciones Aéreas de la Conferencia Imperial y los premiers de los Dominios hicieron una visita a Cardington, en donde se les mostraron los secretos de construcción de un nuevo dirigible de 5 millones de pies cúbicos de capacidad, destinado a la línea Londres - Karachi que se establecerá en 1928.

El radio de acción del dirigible será de 4,000 millas y su velocidad de 50 millas por hora. Las cabinas comprenderán dormitorios, salones y baños.—(U. P.)

INDIA

LAS ELECCIONES SON MOTIVO DE NUEVOS DISTURBIOS RELIGIOSOS

CALCUTA, 17.— La policía ha sido llamada para sofocar graves disturbios que se producen en el norte de Calcuta, con motivo del primer día de elecciones de miembros de la Asamblea Legislativa.

Se cree que los "swarajistas", partidarios del "home rule", entre los cuales predominan los hindúes, cuentan con menos fuerzas que en las elecciones de 1923; pero es probable que obtengan igual número de asientos que los mahometanos, con lo cual podrían obtener conjuntamente mayoría en la Asamblea. Sin embargo, no existiría cooperación entre ellos debido a sus rivalidades de carácter religioso.— (U.

Habría estallado una revolución en el sur del Brasil

BUENOS AIRES 17. — En este momento se reciben noticias alarmantes de que ha estallado una revolución en el sur del Brasil y que han sido trasmitidas por el corresponsal de "El Diario" de Montevideo.

Según el corresponsal, los regimientos 5 de Artillería y 9 de Caballería se sublevaron, librándose combates sangrientos con las fuerzas estaduales de Río Grande.

Habría numerosos muertos y heridos, aunque se ignora su número.

La población de Santa Ana está alarmadísima. (Alvarez)

ESTADOS UNIDOS

LAS ORGANIZACIONES OBRERAS DENUNCIAN LA JUSTICIA YANQUI

NUEVA YORK, 17. — En la manifestación organizada en Madison Square Garden, por las organizaciones obreras, para protestar por la negativa de la justicia de revisar el proceso contra Sacco y Vanzetti, los oradores denunciaron este proceso como una tentativa siniestra para mantener los procedimientos judiciales sin tomar en cuenta la culpabilidad o la inocencia de los acusados y caracterizaron a la justicia criminal de los Estados Unidos, no sólo como una vergüenza, sino como un verdadero crimen en sí misma, pues "los criminales ricos es sabido que se libran". — (U. P.).

LA REINA MARIA NO TRATA DE OBTENER EMPRESTITO

CHICAGO, 17.—Un portavoz de la Reina María de Rumania, refiriéndose a las noticias procedentes de Bucarest, según las cuales Rumania trataría de obtener empréstitos en los Estados Unidos o de los banqueros británicos, negó que, en cualquier momento de su visita a los Estados Unidos la Reina haya discutido algo relacionado con empréstitos o con financiamiento del Gobierno rumano.—(U. P.).

BRASIL

EN HONOR DE LAS CIONES EXTRANJERAS

RIO DE ANEIRO, 17. — El actual Ministro de Marina, almirante Pinto de Luz, ofrece mañana una gran comida en el Club Naval, en honor de los jefes y oficiales de los buques de guerra extranjeros venidos a esta capital con motivo del cambio de Presidente.

Son esos buques, los cruceros "Buenos Aires" (argentino), "Uruguay" (uruguayo), y "Adamastor" (portugués). — (Especial).

RESIDENCIA PRESIDENCIAL

RIO DE JANEIRO, 17. — Aunque no hay nada decidido al respecto, se afirma que el Presidente de la República, Dr. Washington Luiz, establecerá su residencia particular en el Palacio de Guanabara, de acuerdo con la tradición histórica. — (Especial).

CONSUL CHILENO EN SAN PABLO

RIO DE JANEIRO, 17. — El señor Darío Salazar Jáuregui, nuevo cónsul de Chile en San Pablo, ha obtenido el correspondiente exequatur para ejercer sus funciones. — (Especial).

AGREGADO MILITAR EN CHILE

RIO DE JANEIRO, 17. — Se ha confirmado la designación del capitán Milton Freitas de Almeida, para attaché militar del Brasil en la Embajada de Chile.

Esta designación estaba acordada por el Gobierno anterior. — (Especial).

El Senado romano envió a comisión el proyecto sobre pena de muerte

TRAMITES DE REGLAMENTO

ROMA, 17. — El Senado designó un comité para que informe el proyecto de ley sobre restablecimiento de la pena de muerte, en conformidad al procedimiento normal.

Como la Cámara informó haber aprobado el proyecto en una sola sesión, el informe del comité senatorial estará probablemente listo para mañana y el proyecto será aprobado inmediatamente.—(U. P.)

Cuando Sienta Ud. que le Comienza un Resfriado

tóme el Laxativo BROMO QUININA para evitar la causa y para fortificar el cuerpo contra ataques de Grippe o Influenza. Es un remedio eficaz y probado. La firma de E. W. GROVE se halla en cada cajita.

Quinina 0.032 Gramo Aloe 0.0054 Gramo
Acetanilida 0.097 " Excipiente Q. S.
Paris Medicine Co., St. Louis, E. U. de A.

OXFORD CIGARRILLOS VIRGINIA

Los Viajes

ya no inquietan a la mujer moderna, porque ni el polvo, ni el viento, ni el sol pueden dañar un cutis que usa

JABON HIGIENICO ESPECIAL.

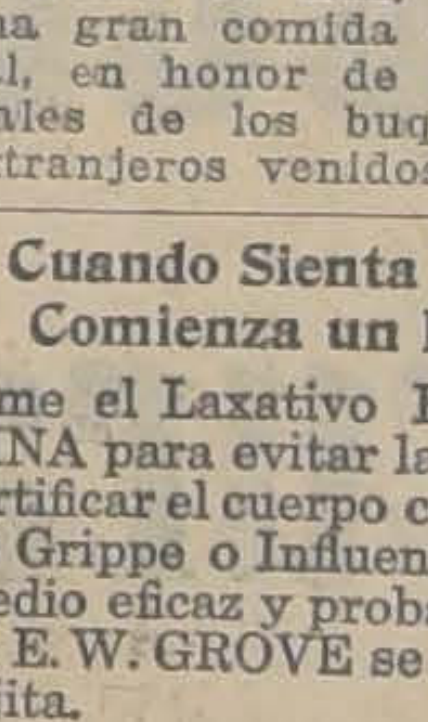

"Máquinas de coser Mundlos"

"ORIGINAL VICTORIA"

"REINA" — "PRECISA" — "SELECTA"

De pie y de mano

AL CONTADO Y CON FACILIDADES

A. JACOB y Cía.

ESTADO 48

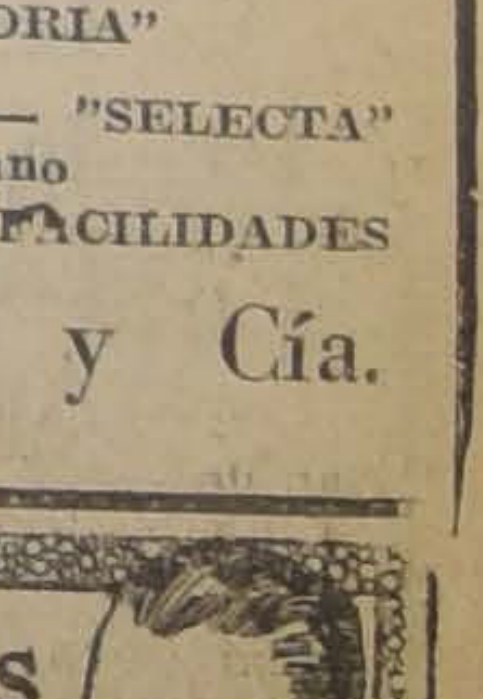

Cuando los Intestinos funcionan mal no hay gozo posible para la vida. Asegúrese su regularidad sin riesgo ni incomodidad con PILDORAS INDIANAS VEGETALES DE WRIGHT

TÓNICO-LAXANTES - EN CAJITAS AMARILLAS

Base: Ruibarbo, gomaguta, áloe, mandrágora, coloquintida, pino y cayena.

THE DECCA M. R.

·El Fonógrafo Portatil Ideal·

EL COMPAÑERO DE PASEOS Y EXCURSIONES

VARIEDAD DE MODELOS

Desde $ 325

FACILIDADES de PAGO

CASA GRAU ESTADO ESQ. DEL PORTAL FERNANDEZ CONCHA

USE USTED SOMBRERO ROSENBLITT Y LO NOMBRARAN MINISTRO. LLEVANDO USTED UN ROSENBLITT REVELA INTELIGENCIA Y BUEN GUSTO

FABRICA NACIONAL DE GORRAS Y SOMBREROS

DELICIAS 2636, FRENTE A LIBERTAD
O EN LAS SUCURSALES SOMBRERERIAS ROSENBLITT

DELICIAS 2818
Entre Bascuñán y San Alfonso

SAN DIEGO 1140
Pasado Avenida Matta

PUENTE 616
Casi esquina de Santo Domingo

SAN DIEGO 2007
Al llegar a Franklin

NAHUM ROSENBLITT.

INFORMACIONES DEL INTERIOR

(DE NUESTROS CORRESPONSALES)

TARAPACA

LA SOLUCION DE LA CRISIS SALITRERA MEDIANTE LA TRANSFORMACION DEL REGIMEN TRIBUTARIO

ESTABLECIENDO EL GRAVAMEN DE LAS UTILIDADES INDUSTRIALES, PROPICIA "EL TARAPACA"

IQUIQUE, 17.— En presencia de la crisis salitrera, el diario "El Tarapacá" publicó el siguiente editorial, titulado: "Al servicio de la ciudad y del país":

"A través de largos años de labor incesante, "El Tarapacá" ha logrado identificarse con los sentimientos e intereses de esta provincia altiva y laboriosa. Todas sus aspiraciones, todos sus derechos encontraron en nuestras columnas, eco simpático y defensa leal. A esta actitud ha correspondido el público iquiqueño, brindándonos generosamente su confianza y su apoyo, en forma tal que "El Tarapacá" cuenta hoy día con la mayor circulación y con el más alta prestigio periodístico. Lógica compensación a los esfuerzos y sacrificios realizados para servir al público, ofreciéndole un diario moderno y bien informado.

No nos sorprende que esta situación de preeminencia a que legítimamente hemos llegado, nos atraiga enemistades y rencores. Es la consecuencia natural del éxito. Pero tenemos la conciencia tranquila, porque jamás nuestras páginas se mancharon con el ataque personal ni dieron acogida a sugestiones ajenas al interés colectivo, con el cual estamos identificados. La campaña de que somos objeto, no nos hará abandonar la calma imperturbable ni la serena energía con que seguimos nuestro camino.

La provincia de Tarapacá, como el resto de la zona salitrera, tiene derecho a ser oída de los Poderes Públicos en las circunstancias actuales. Continuaremos siendo su vocero autorizado. No es tolerable que las crisis sucesivas, provocadas por la falta de una verdadera política salitrera fiscal, azoten periódicamente a una región que desde hace casi medio siglo ha sido la caja de fondos del Estado. Hemos estudiado el problema salitrero con conocimiento de causa y hablamos de él porque lo dominamos. La solución está en modificar sustancialmente el régimen tributario, reemplazándolo por un impuesto variable que guarde proporción con las utilidades de la industria. Si los salitreros ganan mucho, es justo que el Estado participe en esas ganancias. En épocas de competencia, unos y otros deberán reducir el margen de utilidades para afrontar la situación. El interés supremo de la región salitrera y del país estriba en una grande exportación de salitre en forma estable, lo que sólo se conseguirá cuando los precios de venta guarden relación con la capacidad de pago de los consumidores. Y los precios de venta sólo serán flexibles cuando la participación fiscal lo sea. Hoy más que nunca se necesita la unión estrecha del Gobierno con los productores, agrupados en un haz compacto para luchar en el mercado, imponiendo respecto de los competidores.

Esta es la opinión honrada de Tarapacá y la defenderemos usando la libertad de opinión que afortunadamente existe en Chile. Así contribuimos a devolver a Iquique su prosperidad y el bienestar a sus habitantes. Así hacemos labor patriótica, sirviendo al país en sus intereses vitales.

En esta tarea esperamos seguir contando con el concurso y la simpatía de toda la gente de bien".

ATACAMA

VALLENAR 17. — **El fallecimiento del aviador Juan Castro,** ha sido muy lamentado en esta ciudad, a donde el extinto vino en repetidas ocasiones desde Tacna a recoger el contingente de conscriptos. Dejó en ella grandes afectos por sus dotes de cultura y caballerosidad. — **(Torres).**

El Coronel Opazo gravemente enfermo

(De nuestro corresponsal, por telégrafo)

COPIAPO 17. — El Comandante del Regimiento O'Higgins, Coronel señor Opazo, sufrió un violento ataque anginoso que hace temer por su vida. Hoy, dentro de su gravedad, experimentó una ligera reacción. — **(Villagrán).**

Fallecimiento

(De nuestro corresponsal, por telégrafo)

COPIAPO 17. — Ha fallecido la señora Luisa Vallejos Carvajal, después de una violenta enfermedad.

La extinta era una benefactora pública, Directora de varias instituciones filantrópicas.

Estaba vinculada a distinguidas familias de ésta y de la capital. — **(Villagrán).**

O'HIGGINS

Fiesta Social

(De nuestro corresponsal, por telégrafo)

PEUMO 17. — El cura párroco, señor Tobías Carrillo, ofreció una recepción en su casa a las familias de esta ciudad y de otros puntos del Departamento.

Asistieron las siguientes personas: señoras Mercedes Carrillo de Rojas, Emma Achurra de Frías, Teresa Achurra de Achurra, María Toro de Maturana, Elena Marchi de Silva, Carmela Valenzuela de Manzor; señoritas Elia y Haydée Espíndola, Rosa Alarcón Lozano, Marta Paredes Palacios, Margarita y Marta Marchi, Nilfes y Nerlis Urbina, Mercedes Soto Rodríguez; señores Recaredo Ossa, Víctor Achurra, Luis Silva, René Pizarro, René Alarcón, Mamerto Urbina, Manuel Lecaros, Lautaro Robles, Manuel Iturrieta, Roberto Peragallo, Carlos Manzor, Domingo Marchi, Víctor Maturana, Víctor 2.o Achurra y otros. — **(Henríquez).**

Un nuevo centro de ajedréz saluda "La Nación"

CONCEPCION 17. — Hoy se constituyó el Círculo de Ajedrez de ésta. Su primer acuerdo fué el de saludar a "La Nación" y agradecerle el interés con que ha informado sobre las actividades anteriores de la institución.

Los directores elegidos, son los siguientes:

Otto Yunge, Iturra (hijo), Osorio, Bultó, Baaler, Claramunt.

Mantendremos a "La Nación" impuesta permanentemente de nuestras actividades. — **Círculo de Ajedrez.**

SANTIAGO

Agradecimientos a "La Nación"

SAN BERNARDO 17. — El Comité designado por los profesores primarios de San Bernardo para organizar su defensa ante el Estatuto Administrativo propuesto por el Gobierno, ha acordado comunicar a "La Nación", sus agradecimientos por el concurso en pro de la modificación del proyecto.

Acordó manifestar al mismo tiempo que tal campaña es una empresa patriótica y no de simple defensa del Magisterio; pues retrotraer la organización del servicio a un estado inferior al del siglo pasado, es un atentado de lesa patria.

La salvación del país se fundamenta esencialmente en la extirpación del analfabetismo.

ANTOFAGASTA

SE PUSO TERMINO A LA CONSTRUCCION DEL MOLO DE ABRIGO

QUE HARA DE ANTOFAGASTA UNO DE LOS PUERTOS MAS SEGUROS DEL PACIFICO

ANTOFAGASTA 17. — Por el poderoso brazo de la grúa "Titánic" fué colocado el último block del molo de abrigo de este puerto.

La construcción del molo se inició el 20 de Setiembre de 1923.

Esta obra de defensa, que se completará con algunas otras de menor importancia, hace de Antofagasta uno de los puertos más seguros del Pacífico.

1,451 METROS DE DEFENSA

Esta longitud mide el rompeolas del puerto nuevo. Su profundidad alcanza a 29 metros. Su costo ha ascendido a 22 millones de pesos y es

LA OBRA MAS VALIOSA

emprendida con capitales y por contratistas nacionales en el país. Efectivamente hasta ahora detenta el record por este capítulo la Laguna Negra, las obras captatorias de cuyas aguas para la provisión de Santiago significaron un desembolso de 18 millones de pesos.

LAS FIESTAS

celebradas con motivo de la ... ción del último block del mol... canzaron simpáticas propor... pues participaron en ellas ... varios que intervinieron en ... trucción y los ingenieros qu... gieron los trabajos.

LA INAUGURACION OFICI...

de la nueva obra es posible ... efectúe con la concurrencia d... sidente de la República. Ya s... hecho la correspondiente invi...

Para aminorar los efestos de la crisis

ANTOFAGASTA 13. — Una general preocupación existe en el comercio ante el efecto desastroso que se hace sentir sobre él por la estagnamiento de la industria salitrera.

Las diferentes colectividades han tomado posiciones defensivas ante el mal tiempo. Se han adoptado algunas medidas de cooperación con el fin de hacer menos sensibles las consecuencias de la crisis.

Con el objeto de estudiar esta situación, se reunió el Directorio de la Unión de Comerciantes. Asistieron los Directores de los diarios, especialmente invitados.

Se trató de la difícil posición del comercio. Como medios tendientes a aliviarla, se acordó:

1.o — Solicitar de las Empresas de luz eléctrica y teléfonos que rebajen las tarifas de sus servicios;

2.o — Pedir al Municipio que rebaje las patentes en el aumento establecido este año sobre los que rigieron en 1925;

3.o — Pedir al Gobierno la suspensión temporal de las leyes tributarias.

Finalmente se nombró una comisión de cuatro personas para que estudie y redacte el memorial en que se formularán las peticiones referidas. — **(Barrios).**

ANTOFAGASTA, 13.— **El traslado de la Caja de Ahorros** de Chuquicamata a Calama, acordado por la Dirección General de la institución, ha causado pésima impresión en la primera de estas poblaciones. — **(Barrios).**

BIO-BIO

LOS ANGELES 17. — La ... **a beneficio del Cuerpo de B...** efectuada por la Asociación d... tudiantes en el teatro local, ... éxito pecuniario y artístico. ... na se realizará otra función ... organizada con el mismo obje... el Centro Recreativo Español.

—**Matrimonio** contrajeron la ... rita Lucía Zúñiga Martínez ... señor Adrián Delpino.

CAUTIN

CHEHQUENCO 17. — El ... **de itinerario** del tren a Temu... solicitado los vecinos de Cherq... San Patricio y Vilcún, de ... nera que se faciliten sus viajes ... el día a la capital de la provin...

TEMUCO 17. — **Visitas** ... **a las panaderías** ha efectuado ... tendente subrogante señor ... Fóster. Ha comprobado num... infracciones a la ley que ... el trabajo nocturno en esos est... cimientos.

—**Un frontón de pelota** ... inaugurará mañana en el Hotel ... cade.

—**Una velada a beneficio de la** ... fancia desvalida efectuó en el ... tro Temuco la Sociedad Cató... menina.

CONCEPCION

Fallecimiento

(De nuestro corresponsal, por telégrafo)

TALCAHUANO 17. — Falle... Ingeniero 1.o del vapor "Tar... señor Guillermo Horning, qu... desembarcado la semana pasad... vemente enfermo.

Sus restos serán transporta... Los Andes, donde reside su fa... —**(Reyes).**

TALCAHUANO 17. — ... el crucero "Chacabuco", ... tróyer "Condell" y la flotilla ... submarinos, que se encontraba... el Sur, agregados a la Escu... de Evoluciones. — **(Reyes).**

RERE 17. — **Fué atropellado ... un tren** el niño Dagoberto ... da, de catorce años. Murió ... do horrorosamente.

YUMBEL 17. — **Un paseo** ... do del señor Rubén Muñoz ... efectuaron los alumnos de la ... la N.o 2, acompañados de los ... sores del establecimiento.

PENCO 17. — **El mejor... del alumbrado público** ... tensamente a la Municipali... el objeto de obtener un me... vicio, la Municipalidad paga... camente la mitad de las c... tanto el empresario lo man... el estado deficiente actual.

LINARES

LINARES 17. — **Tres ... clandestinas** de alcohol ... sorprendidas por el Inspector ... puestos Internos. Alcanza a ... el número de litros de alcoh... quisados. Las instalaciones ... han sido decomisadas.

—**El restablecimiento del ...** paseo en el ramal de Colbún ... do pedido a la jefatura corres... diente. La temporada de vera... se inicia en las Termas de P... vida aconseja esta medida.

COQUIMBO

Ante sus hijitas se hablaron Mr. Johnson y su esposa por primera vez después del día trágico

LA RECONSTITUCION DEL DRAMA DE "LAS HIGUERAS", SE EFECTUO AYER.—FUE RECOGIDO EL EQUIPAJE DEL TENIENTE NOVOA

(DE NUESTRO CORRESPONSAL, POR TELEGRAFO)

LA SERENA 17. — Las actuaciones judiciales en el sumario por el crimen de La Higuera prosiguen activamente.

LA RECONSTITUCION DE LA ESCENA

se efectuó hoy. En la mañana se trasladaron en auto hacia el mineral de La Higuera, el juez sumariante acompañado del capitán Leteller, de carabineros, del sub-Comisario señor Aquiles Frías; del reo señor José Johnson y de la esposa de éste, señora Graciela Corbalán.

La reconstitución de la tragedia se efectuó en el sitio en que ella se desarrolló, con la concurrencia de dos de sus protagonistas y de una tercera persona designada por el juez para que representara al teniente Novoa, la cual actuó en la forma en que lo hizo éste de conformidad con las declaraciones prestadas por Mr. Johnson y su esposa, que están acordes sobre sus detalles.

La reconstitución de la escena confirma ampliamente las informaciones trasmitidas sobre la forma en que ella se desarrolló.

DECLARACIONES

prestaron ante el juez el doctor Carlos Barros, que asistió al teniente Novoa en su agonía y varias otras personas. Entre éstas, el dueño del Hotel de Quebrada Honda, donde alojaba el señor Novoa y algunos de los trabajadores de las minas que comunicaron su presencia en Las Higueras al señor Johnson.

UN ENCUENTRO CONMOVEDOR

fué el de Mr. Johnson y su esposa señora Graciela Corvalán, con sus hijitas de cuatro y dos años, a las cuales no veían desde el día trágico. Las niñitas han permanecido en casa del contador de las minas, señor Guillermo Alvarez.

Ambos sollozando se precipitaron a tomarlas en sus brazos.

LAS PRIMERAS PALABRAS CAMBIADAS ENTRE LOS ESPOSOS

desde el día del terrible acontecimiento, fueron las pronunciadas en esos instantes. Cada uno de ellos tomó a una de las niñitas en brazos. Mr. Johnson, con voz alterada por la emoción entregó a su esposa la mayorcita, que ya había acariciado, y le pidió que le pasara la otra. Le dijo:

—Quiero abrazar a las dos. . .

La señora Graciela, también conmovida, hasta el extremo, hizo lo que se le pedía, respondiéndole:

—Tómala, y, ojalá, jamás alcancen a comprender lo que ha ocurrido.

Se refería a algunas interrogaciones que con su idioma a media lengua les dirigían las pequeñas.

—¿Por qué lloras, mamá?

—Papá, ¿por qué no te vienes? Estamos tan tristes solitas. . .

EL REGRESO

a La Serena lo hicieron los esposos bajo la dolorosa impresión que les había producido la vista de las pequeñas.

Mr. Johnson volvió a la Cárcel y la señora Graciela a su alojamiento del Hotel Londres. El primero pidió a su abogado que activara las tramitaciones para obtener la libertad bajo fianza. . .

EL EQUIPAJE DEL TENIENTE NOVOA

fué recibido por el sub-Comisario señor Aquiles Frías, del Restaurant "La Marina", de Coquimbo, en donde se encontraba.

Está compuesto de seis bultos que fueron entregados a la Comandancia General de Armas, que se encargará de remitirlos a la familia del extinto. — **Rodríguez.**

LA VOZ DE LAS PROVINCIAS

"El Correo de Valdivia".—Se refiere al Estatuto Administrativo y explica sus defectos por la tendencia hacia las economías que ha orientado su confección en lugar de tratarse de aplicar en él el principio de aseguramiento de la estabilidad y del orden en los servicios de la Administración Pública, que debe ser el asentamiento lógico de una ley de esa naturaleza. Tal defecto es debido a que ha sido elaborado en una época de penurias de las arcas fiscales.

"El Sur", de Concepción.—Tomando pie del fallo del juicio por la propiedad de las minas de Algarrobo, hace ver la conveniencia de que se nacionalicen las fuentes de riqueza.

"La Aurora", de Arica.—Rebate algunas afirmaciones contenidas en un libro sobre la cuestión de Tacna y Arica publicado por el ex-Ministro de los Estados Unidos en Bolivia, señor Abbot Manginnis.

TALCA

ESCASEA EL AGUA POTABLE

TALCA 17. — Se ha notado últimamente una extraordinaria escasez de agua potable.

El Intendente de la provincia ha comunicado esta circunstancia al Gobierno y señalado los peligros que significa el que no se las remedie prontamente.

En la misma comunicación transcribe un informe técnico del Administrador del Agua Potable en que se indica la forma cómo podría solucionar el problema creado y determina el monto de las obras que se deben ejecutar con este objeto.

Despedida de un jefe policial

(De nuestro corresponsal, por telégrafo)

CUREPTO 17. — Se ha hecho cargo de la Jefatura de la Policía, el inspector señor Carlos Jiménez, designado en reemplazo de don Arturo Arriagada a quien se ha llamado a servir en la policía de la capital.

Con tal motivo se ofreció al señor Arriagada una manifestación consistente en un banquete al cual asistieron las personas de más caracterización social de la ciudad. — **(Ortega).**

VALDIVIA

CONGRESO DE AGRONOMOS Y AGRICULTORES

VALDIVIA 17. — Los días 15, 16 y 17 de Diciembre próximo se efectuará en ésta un Congreso de Agricultores y Agrónomos de Valdivia.

El comité organizador activa su preparación. Ultimamente ha dirigido comunicaciones pidiendo su cooperación a los parlamentarios de la provincia, al Ministro de Agricultura, al Director General de los Servicios Agrícolas y a los jefes de todos los demás servicios técnicos dependientes del Ministerio de Agricultura.

En el Congreso se estudiarán las maneras de fomentar la agricultura en la provincia.

MALLECO

CAMPEONATO REGIONAL DE TENNIS

ANGOL 17. — Los días 5, 6, 7 y 8 de Diciembre próximo se efectuará en ésta un campeonato regional de tennis organizado por el "Malleco Tennis Club".

Concurrirán a este campeonato representantes de las provincias de Concepción, Bío-Bío, Arauco, Malleco, Cautín y Valdivia.

Se desarrollarán competencias de solos para caballeros, dobles mixtos para señoritas y solos con ventaja para caballeros y señoritas.

Conferencia

(De nuestro corresponsal, por telégrafo)

ANGOL 17. — El poeta y periodista mexicano señor Roberto Téllez Girón dió una conferencia en el salón de actos de la Escuela Normal sobre la reforma educacional implantada en México. Fué aplaudido e igualmente el nombre de Vasconcelos. Próximamente disertará en el Teatro Municipal sobre el artículo 130 de la Constitución mexicana. — **(Osorio).**

ANGOL 13. —**Se cerró el Dispensario** que mantenía la Sociedad de Dolores. El que funciona en el Hospital no alcanza a atender a todas las personas que requieren sus servicios. El primero se cerró por falta de recursos. Por el mismo motivo este otro no puede ampliar sus atenciones.

—**Falleció** el veterano de la Guerra del 79, señor José María Suazo.

LLANQUIHUE

PREPARATIVOS PARA LA EXPOSICION GANADERA

OSORNO 17. — La comisión que organiza la Exposición Ganadera y de maquinarias agrícolas que se efectuará a fines de este mes en esta ciudad, está preocupada de la preparación de alojamiento para los miles de visitantes que seguramente afluirán a Osorno para esa ocasión.

Con este objeto ha obtenido de los Hoteles la habilitación de casas y departamentos especiales.

De otra manera, y en vista de los numerosos pedidos de reservación de camas ya hechos, se habría creado durante la exposición un serio problema de escasez de alojamiento.

PUERTO VARAS 17. — **Un paseo** en su fundo ofreció a los alumnos de la Escuela Superior N.o 48, el señor Nicolás Droppelmann.

PUERTO MONTT 17.-**Un homenaje** póstumo a su ex-Presidente don Federico Roa Urzúa, rindió la Asamblea Radical de ésta.

PAIQUIBUDIS 17. — **El matrimonio** de la señorita Victoria de la Fuente con el doctor señor Duilio González se efectuó en el fundo "Las Mercedes".

OSORNO 17. — **El editorial de "La Nación"**, sobre la exposición ganadera que se efectuará en esta ciudad, es reproducido in extenso en su sección telegráfica por el periódico local "La Prensa".

PURRANQUE 17. — **Un vacuno hermafrodita,** es decir que presenta los aspectos exteriores de macho y hembra, nació en la hacienda de don Roberto Rozas.

Los empleados aplauden a "La Nación"

(De nuestro corresponsal, por telégrafo)

VICTORIA 17. — Los empleados públicos de este departamento reunidos en asamblea, tomaron los siguientes acuerdos:

1.o — Hacer presente su protesta por la falta de justicia en que está redactado el Estatuto, consultando sólo rebaja de sus sueldos y no disposiciones que garanticen en forma acertada y justa el escalafón de los empleados;

2.o — Dar un voto de aplauso a la prensa que se ha preocupado del Estatuto, especialmente a "La Nación";

3.o — Designar un Comité general para que dirija los trabajos encaminados a obtener un Estatuto Administrativo basado en principios científicos y que consulten los bien entendidos intereses de los empleados.

Este Comité quedó formado de la siguiente manera: Presidente, señor Demetrio Concha; Secretario, don Ramón García; Tesorero, don Ramón García, y Directores, señora Josefina de Santibáñez y señores Miguel Pulgar y Octavio Huerta. — (Fdo). — **Demetrio Concha,** Presidente. — **García,** Secretario.

MAGALLANES

Movimiento de vapores

(De nuestro corresponsal, por telégrafo)

PUNTA ARENAS 17. — Con destino a Valparaíso, zarpan mañana el transporte "Angamos" y el Sábado el "Apolo", que procede de Holanda.

Ayer fondeó el vapor "Pilar", adquirido recientemente por la firma Braun y Blanchard. Esta nave será destinada al cabotaje. Desplaza 599 toneladas. — **(Alvarez).**

CHILOE

LAS BALLENAS EMIGRARON DE LOS MARES DEL SUR

(De nuestro Corresponsal, por Telégrafo)

QUELLON, 17.— La Sociedad Ballenera de Corral, ha devuelto desde la Isla de Huafo, que es el centro de sus operaciones, a gran parte de su personal, pues ha interrumpido la caza de cetáceos en atención a que las correrías practicadas últimamente han resultado infructuosas por la escasez absoluta de ellos.

Este fenómeno se repite ... mente por esta época. Pero en ... anteriores se había producid... menor intensidad.

Al aproximarse el Verano, lo... táceos emigran hacia los mares ... lares, en donde encuentran ... raturas frías más favorables. **(Chiappa).**

QUELLON, 17.— **"La "Baquedano" fondeó** hoy a mediodía. Permaneció algunas horas en ésta y zarpó rumbo al Aysen.

La venida del Ingeniero Agrimensor de tierras, ha provocado cierta afluencia de gente hacia est...

La crisis comercial de ... afecta profundamente a la ... Las actividades agrícolas e ... triales se encuentran paraliz... **(Chiappa).**

El especifico boliviano BENGURIA

y la curación de las Canas y Calvicie

Las CANAS son curadas rápidamente con el tratamiento del Específico Boliviano BENGURIA, es el único que hace desaparecer las CANAS sin el uso de tinturas, todo medicamento destinado a teñir las canas es perjudicial, no se aplique ningún Específico que no tenga las cualidades del Específico Boliviano Benguria.

La CALVICIE es curada rápidamente, el Específico en sus primeras aplicaciones, detiene la caída del CABELLO y a medida que se robustece la raíz empieza a salir nuevo y abundante pelo.

Las CASPAS se terminan con el uso del Específico, asimismo los aceites, seborreas y toda afección al cuero cabelludo.

Aplíquese el Específico Boliviano BENGURIA y usted tendrá una cabellera envidiable.

CLINICA PRINCIPAL: Buenos Aires, Av. de Mayo 1130.
CHILE: Moneda 875. Teléfono 882. Casilla 2426. Santiago.
Agencias en el País: Valparaíso, A. Presciutty, Condell 165.
La Joven Italia, Condell 235.
Viña del Mar, Droguería Central.

Concepción: Harostegui Hnos., B. Arana 802.
Parral: Droguería Bristol.
Chillán: Casa Francesa.
Iquique: Antonio Zepeda, Vivar 618.
Antofagasta: M. Rimasa, Droguería Germanía.

CURICO: Samuel Rodena.
LIMA: JIRON DE LA UNION (Baquíjano) 795.

Base: Vegetal, Decoc. de Cusi Cusi.

SE ATIENDE EN MONEDA 875, DE 9 A 7 P. M.

Dr. R. BENGURIA B.

LOS PAGOS CORRESPONDIENTES AL MES DE OCTUBRE

SE EFECTUARAN EN LAS FECHAS QUE SE INDICAN Y EN EL ORDEN SIGUIENTE:

Noviembre 18. Jueves: Habilitados en general, Escuelas Normales, Vocacionales y Ramos Especiales, jefes y oficiales de Ejército y Policía retirados.

Noviembre 19. Viernes: Jubilados en general.

Noviembre 20. Sábado: Escuelas Superiores y Elementales de Niñas.

Noviembre 22. Lunes: Pensiones de Gracia y Escuelas de Hombres.

Noviembre 23. Martes: Montepíos de Guerra y Marina.

Noviembre 24. Miércoles: Arriendo de locales fiscales.

Noviembre 25. Jueves: Pagos con cargo a Tesorerías.

Noviembre 22. "Tropa de Policía" en la 3.a Comisaría, de 9 a 12 M., y de 2 a 5 P. M. Estas horas son solamente para la tropa de policía retirada.

UN NOTABLE DESCENSO DE LA TEMPERATURA

Conforme lo hemos venido informando, la radiación solar ha disminuído en estos últimos días. Pero ayer, este descenso ha culminado con un mínimum de 1,893 calorías, lo que representa un descenso de doce millones de calorías por kilómetro cuadrado en las últimas 24 horas.

Este notable descenso de la radiación solar ha obrado directamente sobre la temperatura, la cual ha refrescado en una forma extraordinaria, dada la época en que nos encontramos. Las máximas de ayer, por término medio, fluctuaron entre 24 y 26 grados.

Un importante centro anticiclónico se ha establecido en la región Sur, con máximun barométrico a 775 milímetros sobre la Isla de Huafo. Desde el centro de alta presión emanan fuertes ventarrones del Sur, divergentes, hasta la Costa de Arauco. El tiempo se presenta bueno en todo el país.

En las próximas 24 horas continuarán las buenas condiciones atmosféricas, bajo la influencia del régimen anticiclónico, y la temperatura se mantendrá moderada hasta que no se observe un aumento más acentuado de la radiación solar.

Observatorio del Salto, a las 22 horas, del 17 de Noviembre de 1926.

VIDA ESTUDIANTIL

NUEVO PROFESIONAL. — Después de haber rendido con éxito las pruebas prescritas por la Universidad, ha recibido su título de abogado el señor Oscar Pinochet Contreras, que se distinguió siempre durante el curso de Leyes.

Señor Oscar Pinochet Contreras

Su memoria versó sobre "Asignaciones forzosas" y fué aprobada con recomendación especial de la comisión examinadora.

"MIS MALES DEL ESTOMAGO HAN DESAPARECIDO", DICE EL SEÑOR MANUEL MUÑOZ S., DE VALPARAISO, "GRACIAS AL TANLAC"

Tal vez el trabajo excesivo, las contrariedades en sus negocios o algunas otras penas, ocasionaron los trastornos estomacales de que ha estado sufriendo el señor Muñoz, calle Quinta N.o 59, Valparaíso, por más de tres años. Hoy, después de haber tomado unos frascos de Tanlac, su salud se halla perfectamente restaurada. Los mismos resultados que el señor Muñoz, han obtenido cientos de miles de personas que sufrían de gases y agruras de estómago, estreñimiento y otros malestares intestinales. El Tanlac es un remedio puramente vegetal, elaborado de raíces y yerbas; el hecho de que se hayan vendido más de cuarenta y cinco millones de frascos es la mejor prueba de la confianza que en él depositan todos los que sufren del estómago.

El señor Muñoz, agradecido en extremo por haber sido librado de sus padecimientos por el Tanlac, envía el siguiente mensaje sincero a sus prójimos que padezcan como él:

"Habiendo leído en "El Mercurio" que el Tanlac era el enemigo de los malestares del estómago, y como yo sufría del mismo, me decidí a comprobar lo leído. Hoy día, después de haberme tomado cuatro frascos de Tanlac, me siento perfectamente bien; todos mis malestares del estómago desaparecieron. Sufría de grandes dolores estomacales, cualquier comida me hacía mal, y generalmente no podía dormir. Después de mi segunda botella de Tanlac, sentí un pequeño alivio, y hoy día puedo decir a todo grito, que no siento absolutamente nada de malestar, pues el Tanlac me salvó."

No sufra Ud. más; siga los pasos del señor Muñoz; compre Ud. hoy mismo un frasco de Tanlac en la botica o droguería más próxima; inmediatamente sentirá Ud. sus benéficos efectos.

Base: Extractos fluídos de quina, genciana, cáscara sagrada, berberis y pareira brava.

Cartón Corrugado

PARA ENVASE DE ARTICULOS FRAGILES. EN ROLLOS Y EN HOJAS.

Cambuchos para botellas. — Cajas para frascos y huevos.

ENTREGA INMEDIATA.

Garrido, García Burr & Co.

FABRICANTES

NUEVA YORK 81 CASILLA 3284

PIANOS Y AUTOPIANOS

De las mejores marcas a PRECIOS CONVENIENTES CON LAS MEJORES FACILIDADES PARA EL PAGO Y LARGO PLAZO, ofrecen

GRIMM & KERN

AHUMADA 99 ESQUINA MONEDA

Necesitamos

Señorita para Salón Autos

escribiendo a máquina; se preferirá sepa francés.

CASILLA 475

Elásticos

PARA LA FABRICACION DE FAJAS, Etc.

Instituto Ortopédico Alemán

Casilla 3494 - Santiago - San Antonio 540-546

Los mercados municipales cerrarán con déficit este año

Uno de los puntos del programa de la actual Junta de Vecinos de Santiago, fué el de ver modo de abaratar los productos de subsistencias y con tal motivo, se han abierto en esta capital varios mercados municipales.

En la actualidad funcionan los de la calle Exposición, avenida Seminario y Mercado Central; en breve, se terminarán los trabajos del que quedará ubicado en el Matadero y de otro que se levantará en la calle Doce de Febrero.

LA MARCHA DE ESTOS ESTABLECIMIENTOS

Aunque en un principio el público correspondió a la iniciativa municipal, estos mercados cerrarán este año con déficit debido principalmente a errores, como el acarreo a Santiago del pescado barato que sólo recientemente se ha conseguido.

LOS PRINCIPALES ARTICULOS DE CONSUMO

Los artículos que han tenido mejor acogida en los mercados, han sido el pan que se expende a 80 centavos el kilo, haciéndose insuficiente la entrega diaria que proporciona el actual concesionario; las verduras que se venden también en condiciones ventajosas y que se mejorarán todavía aun más si se logra establecer los remates libres y la carne, cuya concesión ha sido entregada a una firma que paga determinada suma a la Municipalidad por kilo que suministra al público.

LO QUE SE PRECISA HACER

Personas conocedoras del abastecimiento de una ciudad, nos manifiestan que si la Municipalidad continúa el rumbo que últimamente se le ha dado a los mercados en el sentido de dar facilidades a firmas respetables, controladas las ventas en las cuales ella tendría un pequeño porcentaje de participación, en el futuro, los presupuestos de los mercados municipales se podrían perfectamente equilibrar.

Además, hemos sido informados de que una firma extranjera se interesa por comprar a la Municipalidad, una gran faja de terreno en el Mercado de la calle Exposición, por una subida cantidad y que si se llega a finiquitar ese negocio, su producto se invertiría en otros pequeños mercados en los puntos de la ciudad donde reside mayor número de gente y donde las necesidades de abastecimiento ofrecen dificultades en la actualidad.

Los Generales y Comandantes de División irán a Lo Arcaya

A las 8 de la mañana de hoy deberá iniciarse en los alrededores de Lo Arcaya, un ejercicio de destacamentos combinados, que será presenciado por los generales y comandantes de división, que pertenecen al Curso de Informaciones, que dirige el Inspector General del Ejército.

Actuarán en estos ejercicios el Regimiento de Artillería Lautaro, el de Artillería Tacna y la Escuela de Aplicación de Infantería.

A estos trabajos estaba invitado S. E. el Presidente de la República, pero en la tarde de ayer, le comunicó al General Ortiz Vega, que no podía asistir en vista de la situación política.

DON ARTURO ALESSANDRI, GRAN CRUZ DE LA ORDEN DEL BAÑO

El Gobierno de S. M. Británica ha conferido al señor Arturo Alessandri Palma, la condecoración de "Gran Cruz de la Orden del Baño", distinción que dá derecho a usar el título de Sir.

Con tal motivo el Ministro de Gran Bretaña en nuestro país ofreció antenoche un banquete al señor Alessandri.

Nombramientos de Intsrucción

En la tarde de ayer el Ministerio respectivo despachó los siguientes:

A doña Juli~ Aravena de Salas, de Inglés, en el Liceo de Niñas de Copiapó; a doña Amelia Rojas y a don Humberto Soto, de Historia y Georgrafía, en el Liceo de Hombres de San Fernando; a don Miguel Mieres, de Gimnasia, en el Instituto Superior de Comercio de Santiago; a doña Graciela Gacitúa, de Caligrafía, ne el Liceo de Hombres de Tomé; a don Arnoldo Olivares, de Matemáticas, Física y Química, en el Liceo de Hombres de Quillota; a doña Julia Norero Badilla, de Francés, en el Liceo de Niñas de Angol; a don Leovino Jiménez, de Trabajos Manuales, en el Internado Barros Arana, de Santiago; a doña Sara Didier, de Francés, en el Liceo de Niñas de La Serena; a doña Lidia Saavedra, de Canto, en el Conservatorio Nacional de Música, de Santiago.

Un período culminante de la Historia Política Nacional, relatado en un libro que causará sensación

Próximamente saldrá a la circulación la obra del general señor Juan Pablo Bennett, titulada "Del 5 de Setiembre de 1924 al 23 de Enero de 1925".—Documentos inéditos y un relato desapasionado de los acontecimientos dan a la obra excepcional interés.

En breve saldrá a la circulación un libro, que por la materia que aborda, la forma en que ella está tratada, la personalidad del autor y ciertos documentos aún no conocidos que en ella se insertan, será una publicación que, sin duda, causará sensación en todas nuestras esferas sociales.

Nos referimos a la obra del general don Juan Pablo Bennett, titulada "Del 5 de Setiembre de 1924 al 23 de Enero de 1925", y que, como lo expresa su nombre, aborda un tema, que, como la historia de la primera revolución militar, encierra un interés indiscutible para todo el país.

La personalidad del autor es vastamente conocida. Como miembro de la primera Junta Militar Revolucionaria, tuvo una actuación destacada en los acontecimientos posteriores a la primera caída del Presidente Alessandri, y pudo, así, desde su cargo de vocal de aquella Junta, ser testigo de todos los hechos que constituyen la primera revolución. Su misma calidad de miembro de esa Junta, le permitió conocer muchas cosas ignoradas por el grueso de nuestro público, y que llegarán a su conocimiento con la publicación de la citada obra. Tiene, pues, el señor general, personalidad suficiente para relatar con pleno conocimiento de causa la historia de aquel período culminante de la política nacional, y por ello, en consecuencia, el libro cuya próxima aparición anunciamos, ofrece un interés innegable, no sólo para aquellos que se ocupan habitualmente de las cuestiones políticas, sino para todos los chilenos, y para aquellos extranjeros que han seguido con interés la marcha del país a través de los movimientos militares.

Por otra parte, la propia personalidad del señor general, la rectitud de su criterio, garantizan la sinceridad del relato,, dándole más valor a la obra. Fuera de estas consideraciones, cabe hacer presente que en el citado libro se insertan algunos documentos inéditos, que dicen relación directa con los acontecimientos políticos de la época cuya historia relata, y que, por ser ignorados por el país, causarán sensación. Ellos constituyen uno de los capítulos más importantes de la obra, y serán el tema de muchos comentarios.

La obra, que aparecerá, como hemos dicho, en algunos días más, ha sido editada en la Imprenta Balcells, la calidad de cuyos trabajos no es discutida.

Sr. INDUSTRIAL: LA PLANCHA ELECTRICA

LE DEJARA BUENAS GANANCIAS

Pídanos el folleto especial

CIA. DE TRACCION y ALUMBRADO DE SANTIAGO

Las Excelentes Cervezas

- DE LA -

Compañía Cervecerías Unidas

SOCIEDAD ANONIMA CHILENA

NO TIENEN RIVAL!

Hace 70 años sin competidor en Chile

NOTICIAS BREVES; PERO IMPORTANTES

Esta tarde a las 6 1|2 habrá conferencia pública en el local de la Sociedad Naturista de Chile, Galería Alessandri 26 A. El señor Tomás Ríos González hablará sobre "Las enfermedades".

El Sindicato Industrial de Concesionarios cita a una importante reunión para hoy Jueves a las 3 de la tarde, en Rosas 1049.

La junta general de accionistas de la Sociedad del Canal de Maipo, eligió ayer el siguiente directorio: Vicente Valdés B., Roberto Guzmán Montt, Domingo Tocornal Matte, Ramón Larraín H., Enrique Donoso U., Ramón Cruz Montt, Jorge Valdivieso S., Miguel Varas V., Jorge Pérez Ruiz Tagle, Fermín Vergara F. y Pedro García de la Huerta.

BIBLIOGRAFIA

La revista de ciencias jurídicas y sociales

Ha aparecido el número 5.o de esta interesante publicación que editan los profesores y alumnos de la Escuela de Leyes de la Universidad de Chile.

Como de costumbre trae un abundante y selecto material, insertándose en la Sección Jurisprudencia algunas sentencias de palpitante interés y actualidad.

Se continua publicando la jurisprudencia de nuestro Código Civil relativa a las obligaciones.

El sumario es el siguiente:

Raúl Varela Varela: Sobre medidas prejudiciales.

Moisés Lagos Lagos: Consideraciones sobre la posesión, y especialmente, obre la de los bienes raíces.

Arturo Davis: ¿Hasta cuando puede endosarse una libra de cambio?

Augusto Anguita Cousiño: La huelga considerada como caso de fuerza mayor o caso fortuito.

Oscar Alvarez Andrenus: De la competencia en las leyes sociales con Tribunal especial.

Hernán Garcés Silva: ¿A quienes comprende la inmunidad Civil de jurisdicción de los agentes diplomáticos?

Alejandro Abascal Brunet: Un caso de pusión del deudor: El art. 570 del Código de Proc. Civil.

Jurisprudencia del Código Civil: María Cristina Orrego con Santiago Severín.

Jurisprudencia de la Corte Apelaciones: ¿Puede ser procesado un Secretario de Embajada?

Jurisprudencia del 1.er Juzgado Letras Menor Cuantía: Poter con Fábres.

Jurisprudencia del 7.o Juzgado do Letras Menor Cuantía: Porter ner con Leal.

La revista se encuentra en venta en los Tribunales de Justicia, en todas las librerías de la Capital y en la Escuela de Derecho de la Universidad de Chile.

CULTO

El cabildo eclesiástico se reunión ayer en la Catedral

Ratificó el nombramiento de canónigo a favor del Presbítero señor Francisco Javier Valdivia, que tomará el nombre de Prebendado, y que fué decretado por el Arzobispo de Santiago, en el día anterior.

Esta reunión— que anunciamos en forma exclusiva en nuestra edición de ayer—se realizó a las 10 de la mañana en el templo metropolitano. En ella se nombró Administrador de las Fundaciones Pías al Presbítero señor José Roberto Tapia.

Se concedieron los fondos para la continuación de los trabajos de construcción de la parte incendiada de la Catedral, los cuales estarán terminados en Marzo próximo.

Finalmente se acordó que el Vicario General del Arzobispado, Prebendado señor Miguel Miller, llevará la representación de la corporación a las festividades de consagración episcopal del Vicario Apostólico de Tarapacá y Obispo de Bida que tendrán lugar en Talca el Domingo próximo.

MONSEÑOR ERRAZURIZ HARA HOY LA INVESTIDURA EPISCOPAL DEL OBISPO DE BIDA. — Este acto tendrá lugar a las 3 de la tarde en el oratorio privado del Arzobispo de Santiago que posee en su casa habitación.

Monseñor Carlos Labbé Márquez usará por primera vez el traje morado de Obispo y prestará el juramento de fidelidad a la Santa Sede.

Monseñor Errázuriz le hará entrega de los paramentos episcopales denominados manteleta, museta y birrete.

Durante este acto actuará como maestro de ceremonias el Presbítero señor Enrique Baeza.

Asistirán a la ceremonia de la investidura episcopal de Monseñor Labbé Márquez, los obispos auxiliares de Santiago, los miembros del Cabildo Eclesiástico y los padrinos del nuevo prelado.

El Obispo de Bida se dirigirá mañana Viernes a Curicó y de ahí a Talca donde tendrá lugar su consagración episcopal en la mañana del Domingo.

El Nuncio Apostólico irá expresamente y actuará como consagrante y tendrá por Obispos asistentes a Monseñor Silva Cotapos y a Monseñor León Prado.

Desde la capital partirá el Sábado una numerosa delegación del clero que viajará en un coche especial agregado al expreso,

MAIZ EUREKA

POROTOS ROCHA

DE 7 SEMANAS—MAIZ DULCE

americano para choclos y toda clase de semillas importadas, de hortaliza y flores, ofrece el

ALMACEN DE SEMILLAS

MORANDE 717

NECESITO

saber domicilio de

ROSA MUÑOZ v. DE CASTRO

Tiene una hija de nombre LIDIA

Dirigirse a

REPUBLICA 399

SEA USTED PATRIOTA PROTEJA AL CAMPEON FUMANDO CIGARRILLOS "EL TANI" ovalados gruesos con boquilla corcho 0.30 centavos

Gekarol y Cafigekarol

Acido acetilsalicílico y cafeína.

SOBERANO MEDICAMENTO

Neuralgias, dolores de cabeza,. grippe y reumatismo.

EN TODAS LAS BUENAS BOTICAS

6 DIAS

más continuará nuestra rebaja a "mitad de precio" de todos nuestros artículos, principalmente trajes para caballeros y niños, camisería y ropa interior.

Pase Ud. y se convencerá

"EL BUEN CORTE"

Delicias 2665, casi esq. Sotomayor

JOSE SALAZAR Y CIA.

VENDO PARA RENTA

120,000, **SANTA ISABEL**, esquina, renta muy antigua, $ 15,000 anuales, de fácil aumento.

46,000, **SAN ALFONSO**, 2 pisos, dos casas independientes. Debe 20,000 Caja. Renta: 6,000 anuales.

220,000, **MAESTRANZA**, espléndida situación, antes de Avenida Matta, con dos frentes, 4 casas a la calle, 17 interiores. Renta: 28,000 anuales.

75,000, **RUIZ TAGLE**, tres casas, bajos completamente independientes. Rentas 9,700, se pueden vender por separado.

285,000, **MATUCANA**, grupo almacenes y casas. Deuda 100,000 Caja. Renta: 38,000 anuales.

190,000, **ARTURO PRAT**, esquina, dos pisos, grupo casas: Renta: 22,800 anuales.

OFICINA NAVARRETE.— BANDERA 139

35 HERIDOS HUBO EN UN ACCIDENTE EN LAS MINAS SCHWAGER

En la Dirección General del Trabajo se recibió ayer el siguiente telegrama enviado desde Lota, por el inspector extraordinario señor Cruz:

"En uno de los chiflones de Schwager se produjo un accidente debido a que un convoy de carros con carbón soltóse del cable que lo subía a la superficie o "se arrió en banda", según los términos mineros.

A causa de este accidente quedaron 35 heridos, todos leves, hospitalizándose solamente cuatro, los demás fueron a medicinarse a sus casas.

En un principio se creyó que el accidente era de suma gravedad, pero no le he informado hasta obtener los datos concretos arriba indicados. Mañana me trasladaré a Schwager a visitar el sitio del accidente."

Con la paralización de 108 oficinas salitreras

25,101 PERSONAS HAN REGRESADO AL SUR

Tanto en el Ministerio de Previsión Social como en la Dirección General, se han estado recibiendo diariamente telegramas que anuncian la paralización de nuevas oficinas salitreras, habiendo bajado por estas causas, a los puertos de Iquique, Antofagasta. Tocopilla y Taltal, desde las pampas, numerosos obreros y empleados que aguardan la dación de los pasajes respectivos para embarcarse con destino al Sur.

Por informaciones que hemos obtenido, en el presente mes de Noviembre se paralizarán las siguientes salitreras: Argentina, Santa Isabel, Vigo, Francisco Puelma, Los Dones, San Donato y La Palma, habiendo suspendido sus labores con anterioridad al 1.º de Enero del presente año, 59 oficinas, de las cuales sólo una reanudó sus trabajos, y, con posterioridad al 1.º de Enero de 1926, cesaron de trabajar 53 salitreras, quedando solamente en la actualidad, 31 oficinas en labores.

Según datos que se nos han proporcionado en la Dirección General del Trabajo, ha habido el siguiente movimiento de obreros cesantes y sus familias, con motivo de la paralización de 108 oficinas salitreras:

	Hombres	Mujeres	Niños	Personas
Regresados hasta el 28 de Octubre	14,770	4,106	5,937	24,813
Regresados con posterioridad a la misma fecha	137	48	103	288
Total devueltos	14,907	4,154	6,040	25,101
Por regresar, según avisos	403	116	144	663
	15,310	4,270	6,184	25,764
De los cuales pertenecen a:				
Iquique	5,611	1,612	2,322	9,545
Tocopilla	1,326	296	388	2,010
Antofagasta	6,725	1,706	2,421	10,852
Taltal	1,648	656	1,053	3,357
	15,310	4,270	6,184	25,764

QUEDAN POR ENVIAR SEGUN AVISOS

Iquique	1,150
Tocopilla	205
Antofagasta	3,400
Taltal	—
Hombres	4,755

E D U C A C I O N

LAS MANIFESTACIONES EN HONOR DE DON MAXIMILIANO SALAS MARCHAN

Hoy a mediodía se efectuará el gran almuerzo que le ofrece el profesorado de la Escuela Normal "José Abelardo Núñez" en el restaurant del Estadio El Llano.

Esta manifestación promete alcanzar proporciones y ella será la más elocuente manifestación del afecto y simpatía con que cuenta el señor Salas Marchán, que acaba de ser nombrado visitador de Escuelas Normales.

EL PASEO A PEÑAFLOR DEL DOMINGO

lo ofrecerá todo el profesorado de Santiago en honor del señor Salas Marchán con motivo de su reciente designación.

A este homenaje a que ha invitado la Asamblea de Santiago de la Sociedad Nacional de Profesores, han adherido la Asociación General de Profesores de Chile, el Club de Profesores, los Liceos de hombres y de niñas de Santiago, el Instituto Nacional, Instituto Agronómico, la Escuela de Artes y Oficios, Instituto Superior de Comercio, el Santiago College, las Escuelas Normales y Profesionales y numerosos profesores de instrucción primaria.

Están encargadas de recibir las adhesiones las señoras Berta Topp de Johnson, Hayra Guerrero de Somerville, Amelia Arenas de Elgueta, las señoritas Arinda Carvajal, Ana L. Novoa y María Malvar, y los señores Carlos Atienza, Luis Galecio, Amador Alcayaga, Juan N. Durán y Alejandro Ríos.

Además de la Comisión nombrada, las siguientes personas recibirán hasta el Viernes las adhesiones en los establecimientos que se indican:

En el Instituto Nacional: don Manuel E. Aguilera; en el Liceo de Niñas N.o 3, la señorita Carmela Silva; en el Liceo de Niñas N.o 2, la señorita Ida Corbat; en el Liceo de Niñas N.o 1, la señorita Amelia Secci y en el Instituto Agronómico, don Víctor M. Valenzuela.

La partida a Peñaflor será el Domingo a las 9 de la mañana. El almuerzo será servido por el Hotel Trapiche, en el Parque del establecimiento y habrá autobuses especiales de regreso a las 5, a las 6 y a las 7 de la tarde.

"LA LABOR DE LAS CLINICAS DENTALES ESCOLARES DEL SUR

ES EFICIENTE", DICE EL INSPECTOR DEL SERVICIO, SEÑOR LABARCA HUBERTSON, EN EL INFORME PRESENTADO A LA DIRECCION DE EDUCACION PRIMARIA

Acaba de regresar de una visita de inspección a las Clínicas Dentales Escolares de la zona Sur del país, el Inspector del Servicio, dentista señor Pedro Labarca Hubertson, quien ha elevado a la Dirección un documentado informe cuya conclusión es la siguiente:

"El juicio de conjunto que he podido formarme, es francamente satisfactorio respecto de la actitud y eficiencia de las clínicas dentales escolares de todas las ciudades del Sur, desde Talca a Puerto Montt.

Los dentistas asisten puntualmente a su servicio y desarrollan una apreciable labor. Y no sólo atienden en la clínica escolar a los alumnos de las Escuelas Normales y Anexas, a las de las escuelas públicas del Sector correspondiente, y al profesorado, sino que atienden también en su clínica particular los casos urgentes que se producen fuera de las horas del Servicio Oficial, y aun a los alumnos de los liceos de la localidad.

Por otra parte, he podido constatar la opinión unánime de los directores de las escuelas en el sentido de que las clínicas dentales proporcionan a los alumnos un gran beneficio y que gracias a ellas han disminuido apreciablemente gran número de afecciones dentales, o derivadas de ellas, y, por lo tanto, las inasistencias a clases, que son su consecuencia directa.

De modo que, no obstante la ínfima proporción de una sola clínica dental para la enorme población de tres, cuatro o seis mil escolares en cada una de las grandes ciudades, se puede apreciar en forma evidente la utilidad de esta Sección de Educación Primaria.

LA AGRUPACION SANTIAGO DE LA ASOCIACION GENERAL DE PROFESORES DE CHILE.— CONTINUO AYER CONSIDERANDO SU SITUACION ANTE EL ESTATUTO ADMINISTRATIVO. — Ante numerosa asistencia se abrió ayer la asamblea a que convocó la Agrupación Santiago de la Asociación General de Profesores de Chile para continuar preocupándose del proyecto de Estatuto Administrativo.

Antes de entrar a la orden del día se dió cuenta de algunas actividades desarrolladas últimamente por el Directorio de la institución, entre otras del acuerdo de patrocinar la formación de una cooperativa de profesores primarios de Santiago y de la adhesión al homenaje que se tributa el próximo Domingo al señor Salas Marchant. Se acordó también antes de entrar a la tabla adherirse entusiasta a la manifestación que próximamente ofrece la Junta Ejecutiva a la señorita Emilia Bustamante por los grandes servicios que ha prestado a la institución, comisionándose a la señora Victoria Muñoz para que reciba las inscripciones.

Ocupándose del proyecto de Estatuto Administrativo, la asamblea deliberó ampliamente sobre los medios de hacer conocer al profesorado las disposiciones inconvenientes del referido proyecto y del modo de impedir que llegue el Congreso a aprobar íntegramente algo que lesiona gravemente los intereses de la enseñanza pública especialmente la primaria.

Después de las muchas consideraciones que se hicieran a la numerosa asamblea, se resolvió publicar un manifiesto que haga saber a los compañeros el peligro que envuelve la aprobación del proyecto del Gobierno para la función educacional y el prestigio de los que la sirven, celebrar una asamblea amplia, como las anteriores, el Sábado 20 del actual con el objeto de seguir en el estudio del probema que tiene hoy día en suspenso al profesorado; se acordó también ofrecer conferencias por radio-telefonía que ilustren el criterio de la opinión pública en esta campaña del profesorado, activar los preparativos para la gran manifestación simultánea que se realizará en todo el país el día 28 del mes e invitar, para este efecto, a las organizaciones sociales y otras de distinto carácter; y por último se resolvió tratar en la asamblea del Sábado, de preferencia del escalafón del profesorado primario, en el cual deben intervenir los que entienden bien el asunto y los que más conocen el personal.

Comité de normalistas desocupados.— Se cita a los normalistas desocupados para hoy a las 5.30 P. M., en Delicias 357 para ocuparse de importantes asuntos.

Le conviene visitar el local de
Bandera N.o 684
Ahí verá el surtido de lindos regalos con que obsequian a sus consumidores el **TE RATANPURO** y el **ACEITE MONTE CARLO.**

Hoy se constituyen las comisiones que tomarán los exámenes previos

La reunión tendrá lugar a la 1.30 P. M. en la Universidad de Chile, en la Pro-Rectoría, y a las 2 P. M. iniciarán sus labores en los distintos colegios particulares de la capital.

Estas comisiones examinarán a los alumnos de los siguientes establecimientos: Liceo San Agustín, Liceo Santiago, para Señoritas, Liceo Americano, Liceo José Miguel Infante, Colegio Universitario El Salvador, Colegio de la Buena Enseñanza, Patrocinio de San José, Colegio Hispano Americano, Liceo Alemán, Colegio San Pedro Nolasco, Colegio María Auxiliadora, Colegio Alemán, Academia de Humanidades, Instituto Andrés Bello, y además tomarán los exámenes a los alumnos que han hecho estudios privados de humanidades.

BENEFICIO PARA LA ESCUELA NOCTURNA FEDERICO ERRAZURIZ.— El Sábado próximo se realizará en el local de esta escuela, Avenida Vicuña Mackenna próximo a Avenida Matta un beneficio que estará destinado a reunir fondos para ofrecer un paseo a un balneario vecino, a los escolares.

Se pasará la película "El Rey de la Fuerza" y habrá un acto de variedades.

VIAJE DE ESTUDIO A LAS PROVINCIAS DEL SUR. — El 21 del presente partirán al Sur, los alumnos del último año del curso de Conductores de Obras de la Escuela de Ingeniería.

Visitarán las ciudades de Talca, Concepción, Temuco y Valdivia. Los acompañan en esta gira, el Director del Curso y los profesores de puentes, ferrocarriles y caminos.

EL PASEO DE LA FEDERACION ESTUDIANTIL FEMENINA. — Se efectuará el Domingo próximo y será a La Florida.

Las adhesiones valen seis pesos y se reciben hasta el Viernes.

El Sábado habrá una asamblea general de las comisiones de la colecta a favor de la institución.

Conferencia en la Liga Chilena de Higiene Social

Hoy, a las 6 P. M. en punto, celebrará el Directorio de la Liga Chilena de Higiene Social, en Bandera 166, en la que hablará el Presidente de la Asociación de Deportes Atléticos de Chile, señor Alfredo Betteley.

El sumario de esta disertación es el siguiente:

1.o.— La Higiene y la Educación Física tienden ambas a la obtención de la salud de los individuos;

2.o.— Estando los profesores de Educación Física más en contacto con los niños y las niñas, a ellos debe encargárseles la enseñanza de las ideas generales de Higiene.

3.o.— Para obtener este fin bastaría sólo con ampliar el programa actual del Instituto Superior de Educación Física y colocarlo al nivel de los establecimientos de otros países.

4.o.— Obtenido esto debe pedirse la Reforma del Programa de Instrucción en lo que se refiere a la Educación Física e Higiene.

Se nos encarga recomendar la asistencia de los Directores e invitar especialmente a los dirigentes deportistas que se interesen por este problema tan importante para ellos.

Baile de los subingenieros

Reina gran entusiasmo entre los estudiantes universitarios y profesionales por concurrir al gran baile que el centro de Subingenieros efectuará el Domingo próximo, de 5 a 9 P. M., en los amplios salones del Club Helvético, Agustinas 1220, en honor de la delegación de ingenieros argentinos que se encuentra entre nosotros.

Asistirán especialmente invitados numerosos Ministros de Estado, profesores universitarios y una delegación del Instituto de Ingenieros de Chile.

Las entradas para este baile están en circulación y se pueden adquirir en la Confitería Olimpia; San Antonio N.o 378; Coquimbo 325 y en el Restaurant Gach.

Paseo campestre d la Sociedad Farma céutica

Los farmacéuticos de
efectuarán el próximo Doming
paseo a Conchalí, al que han
invitados colegas de otras
des.

A fin de precisar el núme
paseantes, las listas de adhe
tes quedarán cerradas maña
6.30 a 7.30 P. M., recibién
a esa hora las últimas adhe
en Estado 33, último piso
Sociedad Unión Comercial.

Los preparativos se realiza
todo entusiasmo, dado que
tirán familias, es indudabl
este paseo será muy agrada

El Sindicato de M tronas de Santiag

Cita a reunión, al directo
ra hoy a las 6.30 P. M., y
das las asociadas al Sindic
una reunión general que
brará el Viernes 19 del pres
en el local de la Uech, B
542, a las 6.30 P. M.

Se encarece la asistencia y
puntualidad en la hora.

PIBA
COCOA
PEPTONIZADA
RAFF
en forma de crema.
Base: Cacao, Malta, Pepton

El estreñimiento destruye la salud

El estreñimiento tiene un efecto sofocante y entorpecedor sobre su naturaleza. Los venenos que se forman en los desperdicios atestados en los intestinos se filtran a la sangre y penetran a todas partes del cuerpo, minando sus energías y, haciéndole perezoso y enojadizo. Su memoria se obscurece, su apetito se agota y se vuelve Ud. propenso a contraer resfriados y toda clase de enfermedades.

Rompa las cadenas del estreñimiento con el uso del Nujol. A diferencia de los laxantes, cuyo uso continuo hace crónico el estreñimiento, el Nujol facilita la evacuación regular y completa, sin lastimar ni cansar los músculos intestinales.

El Nujol puede tomarse, indefinidamente, sin efectos nocivos. Para asegurar la limpieza interna, debe tomarse regularmente, siguiendo las instrucciones que van en la botella. El Nujol obra suavemente y sin causar dolor o molestia.

Compre hoy mismo una botella de Nujol en la botica, y recobre su salud y su felicidad.

Nujol
MARCA REGISTRADA
para el estreñimiento

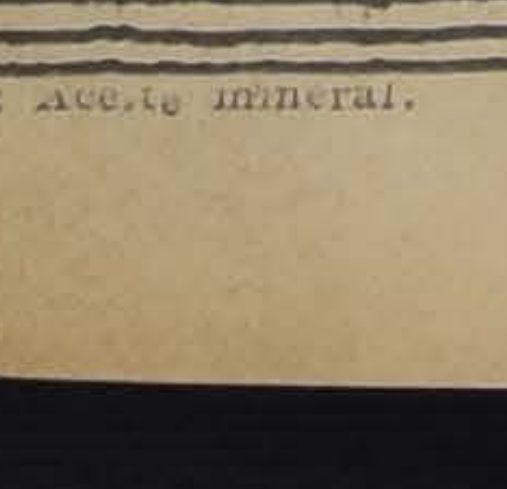

De venta en todas las farmacias

STANDARD OIL CO. (New Jersey), E. U. A.
Distribuído por West India Oil Co., Santiago

Base: Aceite mineral.

HOY
JUEVES
18
NOVIEMBRE

A la Ville de Nice
HUERFANOS 940-942
OFRECE A PRECIOS NUNCA VISTOS
Artículos de primera calidad

CAMISA JERSEY SEDA $ 16.50	MEDIAS SEDA, PAR, DESDE $ 5.80	CHALECOS LANA Y SEDA, COLORES DE MODA, $ 45.50
COMBINACION CAMISA-CALZON, JERSEY SEDA, $ 21.00	GUANTES DE SEDA MARCA NEYRET, de París, EL PAR, $ 15.00	CHALECOS SEDA, clase superior, variedad colores, $ 35.00
GUANTES DE HILO importados, desde, el par, $ 5.60	CAMISA DE NOCHE, jersey de seda, $ 42.00	Jabón Glicerina en forma de bola, la "A LA VILLE DE NICE", la caja de tres panes, $ 4.80
KASHA de un metro cuarenta centímetros ancho, en colores de gran moda, $ 29.50	Colonia "A LA VILLE DE NICE", la mejor de todas las colonias; quien la usa una vez la adopta siempre, desde $ 8.50 el frasco	JERSEY DE SEDA, de un metro sesenta centímetros de ancho, $ 21.50
CREPE DE CHINE de fantasía, de un metro de ancho, $ 30.00	ESPUMILLA FRANCESA de un metro de ancho en ochenta y cinco colores, $ 21.20	OFRECEMOS un gran surtido en carteras modelos, de colores de moda, a precios equitativos

Visite nuestra Sección Regalos para Primera Comunión

A la Ville de Nice
HUERFANOS 940-942
Ofrece sus artículos a precios irrisorios

HOY
JUEVES
18
NOVIEMBRE

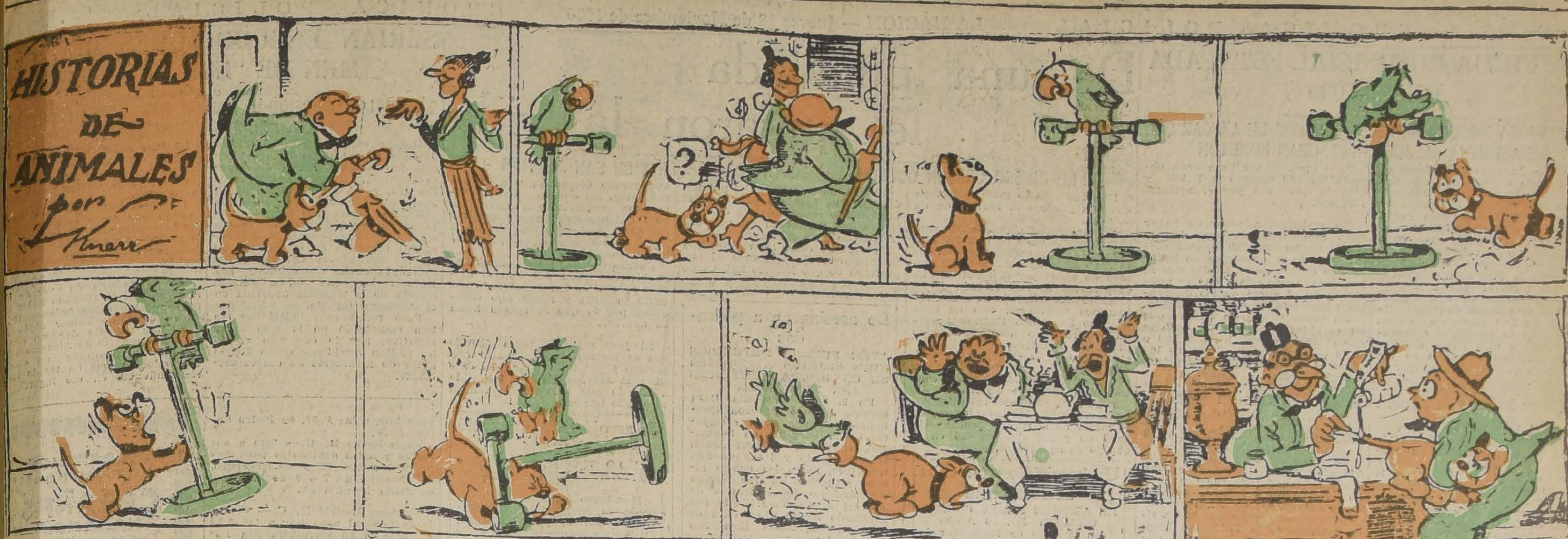
HISTORIAS DE ANIMALES
por Knerr
?

LOS SOBRINOS DEL CAPITAN
(MALDADES DE DOS PALOMILLAS)

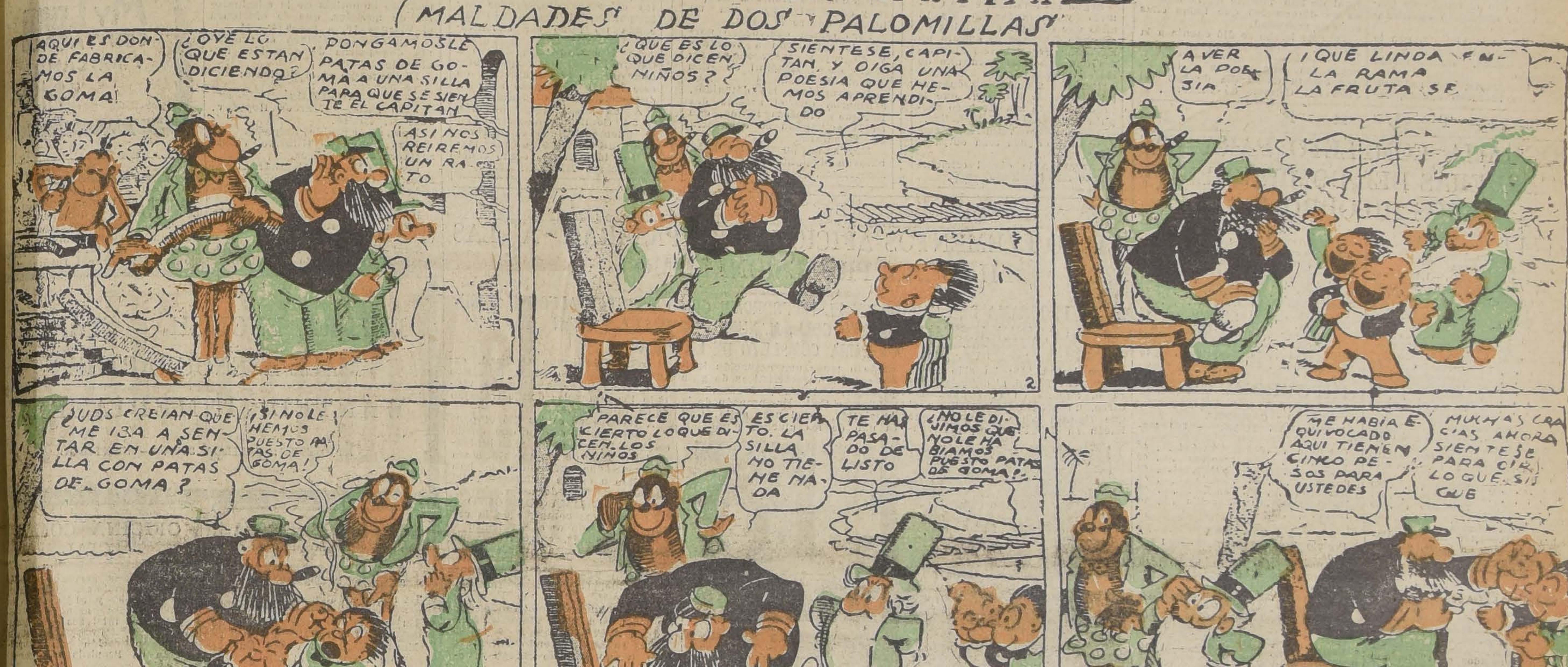
AQUI ES DONDE FABRICAMOS LA GOMA!
¿OYE LO QUE ESTAN DICIENDO?
PONGAMOSLE PATAS DE GOMA A UNA SILLA PARA QUE SE SIENTE EL CAPITAN
ASI NOS REIREMOS UN RATO
¿QUE ES LO QUE DICEN, NIÑOS?
SIENTESE, CAPITAN, Y OIGA UNA POESIA QUE HEMOS APRENDIDO
A VER LA POESIA
¡QUE LINDA EN LA RAMA LA FRUTA SE
¿UDS CREIAN QUE ME IBA A SENTAR EN UNA SILLA CON PATAS DE GOMA?
¡SI NO LE HEMOS PUESTO PATAS DE GOMA!
PARECE QUE ES KIERTO LO QUE DICEN LOS NIÑOS
ES CIERTO. LA SILLA NO TIENE NADA
TE HAS PASADO DE LISTO
¿NO LE DIJIMOS QUE NO LE HABIAMOS PUESTO PATAS DE GOMA?
ME HABIA EQUIVOCADO AQUI TIENEN CINCO PESOS PARA USTEDES
MUCHAS GRACIAS AHORA SIENTESE PARA OIR LO QUE SIGUE
PLOOMP!
AHORA VENGO A VER LO QUE PASA PERO NO SE HAN DE REIR DE MI
¡A VER SI NOS PUEDE PILLAR CAPITAN!
¡AY!
PLOP!
EL CAPITAN SE EQUIVOCO DOS VECES: UNA AL CREER QUE LE HABIAMOS PUESTO PATAS DE GOMA A LA SILLA, Y LA OTRA AL NO VER EL RESPALDO
Y LO PEOR DE TODO ES QUE NOS ECHA LA CULPA A NOSOTROS, CUANDO LO QUE DECIA HABER HECHO ES SENTARSE Y NO ECHARSE PARA ATRAS
Knerr 26

RIGHT BY KING FEATURES SYNDICATE, INC. — DERECHOS DE EXCLUSIVIDAD PARA CHILE, ADQUIRIDOS POR "LA NACION")

BOLETIN COMERCIAL

EDITADO POR LA

SOCIEDAD SALAS & CIA. Ltda.

CATEDRAL 1432 — TELEFONO 4251 — CASILLA 807

La mejor revista de informaciones comerciales. Editada en sus Talleres propios. Publica todos los Jueves: Protestos de Letras, Sociedades, Modificaciones de Sociedades. Quiebras y Concursos, Mutuos Hipotecarios, Cancelaciones, Compra-venta de negocios, etc. Se encarga de toda clase de COBRANZAS. Corresponsales propios en toda la República.

18-N

Puertas — Ventanas

GALERIAS y PERSIANAS se hacen de medida y hay listas para entrega inmediata. Ofrece la

Barraca y Fábrica

LA REPUBLICA

Domeyko 2354 - Tel. 182 Parque

Admirable Curación

Un año sufrí dolores reumáticos insoportables no pudiendo hacer mis trabajos. De tantos médicos que vi y remedios que tomé sin aliviarme perdí la esperanza de sanar. Una amiga me recomendó el famoso ungüento "Hygromus". M. R., consiguiendo sorprendente mejoría, pues con 15 fricciones desapareció el dolor y la hinchazón del brazo por completo.— Señora Romilde B. de Alvarado, Valparaíso, Zenteno 14.

Venta: GREVE, Ahumada 246 Daube y Boticas principales.

Bases: Resina elemi oleum Pini. I. O.

Expert english - spanish male stenographer wanted inmediately. Apply to

CASILLA 3703

SANTIAGO

19-N

LABORERO ADMINISTRADOR

Que acredite competencia y larga práctica minera, se necesita para Mineral de Cordillera. Dirigir informes y copias de certificados a E. J. B. — Casilla 100 V. — Valparaíso.

20-N

UNA FIRMA COMERCIAL ESTAFADA EN $ 32,000

UNA CURIOSA NEGOCIACION DE 500 SACOS DE AZUCAR QUE SE ASEMEJA AL JUEGO DEL GRAN BONETON

En el 5.o Juzgado del Crimen se ha empezado a instruir un sumario para establecer una estafa por la suma de $ 32,000 y que acaba de ser denunciada por la Casa Folch y Cía., que sería la víctima.

La estafa se habría cometido por intermedio de una negociación de azúcar que aun no ha llegado a poder de la casa denunciante.

El caso sería el siguiente:

Un comerciante de esta capital compró a una firma conocida, la cantidad de 500 sacos de azúcar. Ese artículo lo vendió el comprador después a otra firma establecida en Delicias y ésta a su vez a otra casa que se interesó por la mercadería.

Pues bien, esta última casa negoció los 500 sacos con Folch y Cía., la que dió por el artículo $ 32,000.

Sin embargo, a pesar de haber dado ese dinero, la casa denunciante no ha recibido la mercadería que aun se encuentra en poder de uno de los comerciantes que se interesaron por ella y que se mezclaron en el curso de las diferentes negociaciones que se hicieron.

En consecuencia, la firma que ha entablado la querella solicita que se le devuelvan los $ 32,000 o se le entreguen de una vez los 500 sacos de azúcar en que consistió la negociación.

Se dió un balazo en la sien derecha

AGONIZANTE FUE TRASLADADO A LA ASISTENCIA PUBLICA

Poco después de las 5 de la tarde de ayer ocurrió en la casa signada con el N.o 2460 de la calle de San Pablo, departamento N.o 10, un desgraciado suceso del que fué víctima el joven Roberto Herrera Meza, empleado, de 24 años de edad.

Este joven por causas que se ignoran se dió un balazo en la sien derecha con el objeto de quitarse la vida, quedando agonizante.

La familia de la víctima, con la alarma consiguiente, llamó a la Asistencia Pública, donde quedó hospitalizado.

La 5.a Comisaría, que fué avisada de este luctuoso suceso, recogió los antecedentes a fin de dar cuenta en el día de hoy al Juez del Crimen de turno.

En la Población Monterrey

HIRIERON GRAVEMENTE A UN VECINO

La 10.a Comisaría remitió a San Vicente de Paul al vecino Juan Madrid Acevedo que fué encontrado con varias heridas a cuchillo en el cuerpo.

La víctima expuso que había sido asaltado en la Población Monterrey por tres desconocidos que le dieron de puñaladas.

Las primeras curaciones se le hicieron en el Policlínico del Hospital de San Vicente de Paul donde se diagnosticó que todas ellas eran de gravedad.

De este hecho se dió cuenta a la justicia.

TURF

PROGRAMA COMPLETO PARA LAS CARRERAS DEL DOMINGO EN AMBOS HIPODROMOS

CLUB HIPICO

1.a carrera

Premio ORGULLOSO.—1,400 metros.—De remate.—Para caballos nacidos en Chile que se rematen por $ 6,000.—Peso: 56 kilos.—Descargo de 2 kilos por cada $ 1,000 menos en el avalúo.—Recargo de 3 kilos a los ganadores desde el 15 de Agosto de 1926.—Inscripción: $ 35.—Premio: $ 3,500 al 1.o

Alnero . . .	57	Hyrcanie . .	53
Facchino . .	57	Serenísima . .	53
Matorral . .	57	Curilafquén .	52
Danger . . .	56	Casual . . .	50
Landrú . . .	54	Palinco . . .	50
Payador . .	54		

2.a carrera

Premio STEEPLECHASE DE PRIMAVERA.—4,400 metros m|m.—Para caballos de 4 años y más.—Handicap.—Inscripción: $ 40.—Premio: $ 4,000 al 1.o

Lenine . . .	73	Smart . . .	61
Pilllulo . . .	73	Ugombo . . .	61
Tiradente . .	6	Bromuro . .	59
Pircún . . .	63		

3.a carrera

Premio ORO.—1,400 metros.—Para 3 años, nacidos en Chile, que no hayan ganado.—Peso: 56 kilos.—Inscripción: $ 45.—Premio: $ 4,500 al 1.o

Mazarino . .	56	Montmartre	56
Tronchero .	56	Agua Roja .	54
Calibán . .	56	Circasiana . .	54
Mentu Fe . .	56	Lockerbie . .	54
Ford	56	Magdala . . .	54

4.a carrera

Premio ORAN.—1,400 metros.—Para 3 años, nacidos en Chile, que no hayan ganado.—Peso: 56 kilos.—Inscripción: $ 45.—Premio: $ 4,500 al 1.o

Tom Mix . .	56	Toronto . .	56
Nickel Neck .	56	La Riviera . .	54
Bol d'Or . .	56	Trigésima 1.a	54
Newton . . .	56	Vigésima 7.a	54
Finado . . .	56	Vilana . . .	54
El Clarín . .	56		

5.a carrera

Premio OLD BOY.—2,500 metros.—Para ganadores.—Handicap.—Inscripción: $ 50.—Premio: $ 5,000 al 1.o

Garete . . .	58	La Décima . .	48
Bandazo . . .	57	Antu Chen .	47
Pilot	50		

6.a carrera

Premio VELOCIDAD.—1,100 metros.—Para 3 años y más nacidos en el país.—Peso: 3 años, 52 kilos; 4 años y más, 57 kilos.—Recargo de 3 kilos por cada premio clásico ganado desde el 15 de Agosto de 1926.—Descargo de 3 kilos a los que no hayan ganado un premio de $ 5,000 o mayor.—Inscripción: $ 50.—Ratificación: $ 50 el Lunes, antes de la carrera.—Premio: $ 10,000 al 1.o

Minué . . .	59	Isménia . . .	50
Madrigal . .	57	Noche Triste	47
Najerilla . .	52		

7.a carrera

Premio ONCON.—1,600 metros.—Para ganadores en el Club Hípico y que no hayan ganado más de 20 mil pesos.—Handicap. — El top weight no excederá de 62 kilos. — Inscripción: $ 35.—Premio: $ 3,500 al 1.o

Morokil . . .	55	Bacton Lad .	48
El Trece . .	53	Le Nabab . .	48
Vancouver .	52	Nitchevo . .	47
Facchino . .	50	Jalea	45
Ordenador . .	50	Signorino . .	45
Chichita . .	49	La Pinguina .	40

8.a carrera

Premio OROZCO.—1,400 metros.—Para todo caballo ganador de $ 1,000 o más.—Handicap.— Inscripción: 40 pesos.—Premio: $ 4,000 al 1.o

Mistigris . .	57	Azpeitía . . .	48
Straggler . .	55	Kolipí . . .	48
Descartado . .	54	Landrú . . .	48
Foguista . .	53	Palestro . .	48
Picazón . . .	52	Metrenquil . .	47
¿Quién es? .	52	Libélula . .	43
Jenaro . . .	51	Mucha Pena .	43
Palisandra . .	51	Zapatilla . .	40
Vagual . . .	50		

HIPODROMO CHILE

1.a CARRERA

Premio SAN JUAN. — 900 metros.

Calabazo . .	56	Yes sí,sí . .	46
Mag	55	Amorosa . .	49
Morza . . .	54	Le Bouquet. .	48
Sunna	54	Vigésima . .	48
Rafaelita . . .	53	Ken	42
Podgoritza . .	51	Fraguilla . .	40
Brizna . . .	50		

2.a CARRERA

Premio SANTA RITA. — 1,400 metros.

One Step . .	61	Turumba . .	49
Limasol. . .	55	Zumacal . . .	49
Maravedí . .	53	Idria	48
Simplicimus .	53	Brial	46
Olvidado . . .	52	Vigésima . .	45
Knave . . .	51	Ravachol . .	44
Rastra . . .	50		

3.a CARRERA

Premio SAN BERNARDO. — 1,400 metros.

Lacierva. . .	61	Bellísima . .	50
Rapide . . .	56	Putsuranka .	49
Zadorija . . .	55	Bellatrixe . .	48
Comaire . . .	54	Old Chap . .	48
Odioso . . .	54	Por si acaso .	47
Tunca . . .	53	Menudita . .	46
Keysol . . .	52		

4.a CARRERA

Premio SAN RAMON. — 900 metros.

Bat	58	Agua Verde .	50
Fufiingue . . .	55	Latria . . .	48
Carraca . . .	54	Por Merced .	45
Mundana . . .	54	Crueldad . .	44
Flautín . . .	53	Papirusa . . .	42
Clarilla . . .	52	Volupté . . .	42
Jest	51		

5.a CARRERA

Premio SANTA FE — 1,400 metros.

G. Blanca.	58	Gondolero . .	53
Señora . . .	56	Interview . .	53
Matasiete . .	55	M. de oro .	52
Baldwin . . .	54	Regalada . .	52
Harding . . .	54	Gran Paliza .	51
Casual . . .	53		

6.a CARRERA

Premio SAN CLEMENTE. — 900 metros.

Allemby . . .	60	Trifulca . .	47
Jornalero . .	53	Corita . . .	45
Dulce	52	Querella . . .	45
Galeno . . .	52	Naphta . . .	44
Marga . . .	51		

7.a CARRERA

Premio SAN PEDRO. — 1,500 metros.

Chevrolet . .	55	Lantenac . . .	48
Insecto . .	51	Acun Cahuen.	46
Perval	51	M. Vescera .	46
G. Prim . . .	50	Pichardín . .	44
Lady Ada . .	49	Obsequio II .	40
Glenluce . . .	48		

De una puñalada le quitaron la vida

EL ODIOSO CRIMEN OCURRIO EN SANTA ROSA ESQUINA DE SAN JOAQUIN

Fué una riña lo más trájica, ya que ella produjo la muerte de un hombre.

El desgraciado acontecimiento ocurrió en la calle de San Joaquín esquina de Santa Rosa y de la que se dió cuenta ayer al juez del crimen de turno por la tenencia de carabineros de San Miguel.

En el sitio indicado se encontraban dos individuos, uno de ellos llamado Fortunato Berrios Aravena y otro cuyo nombre ha sido imposible establecer.

Entre esos dos hombres se produjo una riña que fué fatal para el primero, pues debido a sus consecuencias dejó de existir.

Según las primeras investigaciones hechas por los carabineros, en lo mejor de la riña el desconocido sacó un puñal que sepultó en el cuerpo de su adversario.

Una lesión inferida en el pulmón derecho fué bastante para que el desgraciado Berrios dejara de existir en los momentos en que era trasladado a la Asistencia Pública.

Tan pronto como los vecinos que presenciaron la contienda se impusieron de que Berrios había sido apuñaleado dieron aviso a los carabineros, los que recogieron a éste para enviarlo a la Asistencia, pero quienes no lograron aprehender al culpable que emprendió la fuga aprovechando los primeros momentos de confusión.

Fueron inútiles las pesquisas que se hicieron para dar con el asesino porque no fué encontrado por parte alguna y nadie dijo conocerlo, por lo que se ignora hasta su nombre.

El juez señor Villagra dispuso que se instruyera el sumario respectivo y dió las órdenes del caso para la aprehensión del homicida a fin de que este odioso crimen no quede impune.

Un homicidio en la calle de Margarita

EL ASESINO SERIA UN MUCHACHO DE 16 AÑOS

En la calle de Margarita de la Comuna de Providencia se produjo un crimen del que fué víctima un ciudadano llamado Carmelo Riquelme.

Según las versiones entre Carmelo y un muchacho de 16 años que obedece al nombre de segundo Ramírez se suscitó un altercado por rencillas anteriores que fué fatal para uno de los adversarios.

Ramírez asestó unas cuantas puñaladas a Riquelme que le produjeron la muerte poco después en la Asisten ia Pública.

Aprehendido Ramírez, negó ayer ante el juez toda culpabilidad.

Ingresó a la cárcel estrictamente incomunicado.

Lo asesinaron a pedradas

AYER FUERON DETENIDOS TRES SUJETOS A QUIENES SE CONSIDERA COMPLICES EN EL CRIMEN

En la calle de Santa Rosa esquina de Placer fueron aprehendidos por varios agentes de la Sección de Seguridad, Juan Cádiz Herrera, Juan Díaz Trincado y René Guillen Gutiérrez, sobre los cuales recaen sospechas de que tengan conocimiento de la muerte de Manuel Araya Vera, que fué asesinado frente a su casa de la calle de Santa Rosa N.o 199 en el mes pasado.

Según los antecedentes recogidos sobre esta muerte, Araya Vera salió a la calle porque sintió silbidos frente a su casa y creyó tal vez que era un llamado que se le hacía.

Pero estaba equivocado porque lo agredieron a pedradas y de cuyas consecuencias falleció en el Hospital de San Vicente de Paul.

Interrogados los detenidos, afirmaron que el asesino era Enrique Villaseca Palma, que en la actualidad se encuentra en Valparaíso.

Hoy serán puestos los detenidos a disposición del Juez sumariante.

Se arrojó al río y pereció ahogado

ASI LO HA MANIFESTADO SU COMPAÑERO DE TRANSITO

Humberto Miranda, en compañía de Alejo Causinal, transitaban por el puente Manuel Rodríguez, cuando, al decir del último, el primero se arrojó de cabeza al río.

En el acto Causinal dió la voz de alarma, pero a pesar de los esfuerzos desplegados por la policía, el desgraciado Miranda no pudo ser encontrado.

La 10.a Comisaría detuvo a Causinal por la responsabilidad que le podía afectar en este hecho y lo puso ayer a disposición de la justicia.

A las pocas horas después, la 5.a Comisaría encontraba en el puente Bulnes el cadáver de un desconocido que más tarde fué identificado como el del desgraciado Miranda.

SERIAN ENCUBRIDORES DEL CRIMEN DE “LOS AROMOS”

TODOS LOS DETENIDOS SIGUEN INCOMUNICADOS DE ORDEN DEL JUEZ SUMARIANTE

Hemos venido dando amplios detalles acerca del odioso crimen ocurrido en la Comuna de Quinta Normal, calle de Los Aromos N.o 781, y del que fué víctima don Francisco Alvariño.

Sabe el lector que fueron detenidos en los primeros momentos ocho individuos que la policía comunal encontró en el negocio y en los arededores del sitio del suceso la noche del crimen, por estimárseles que tenían conocimiento de la tragedia ocurrida en el Almacén Galicia.

Pero todos esos individuos se han mantenido en la más tenaz negativa, por lo que aún no se ha podido establecer quién fué el autor de la muerte de ese comerciante.

El Juez señor Villagra ha rrogado detenidamente a los los cuales se encuentran tos momentos estrictamente municados.

Existe la impresión en el nal de que entre esos indiv puede estar el homicida lo menos que esos sujetos cubridores del crimen que vestiga.

En la mañana de ayer informó que el Juzgado había partido numerosas órdenes encaminadas a buscar alg dicio que permita dar con tar de la muerte de Alvariño de no dejar impune un tan odioso y que ha tenido trascendencia en ese lugar.

BOX

CINCO ELEMENTOS AFICIONADOS PASARAN A LAS FILAS DEL PROFESIONALISMO

EN EL PROGRAMA DEL SABADO EN EL HIPPODROME CIRCO DEBUTAN ALFONSO ORREGO, JUAN AREVALO, LORENZO COLL, MANUEL GONZALEZ Y JUAN YAÑEZ.—EL PROGRAMA COMPLETO DE LA VELADA

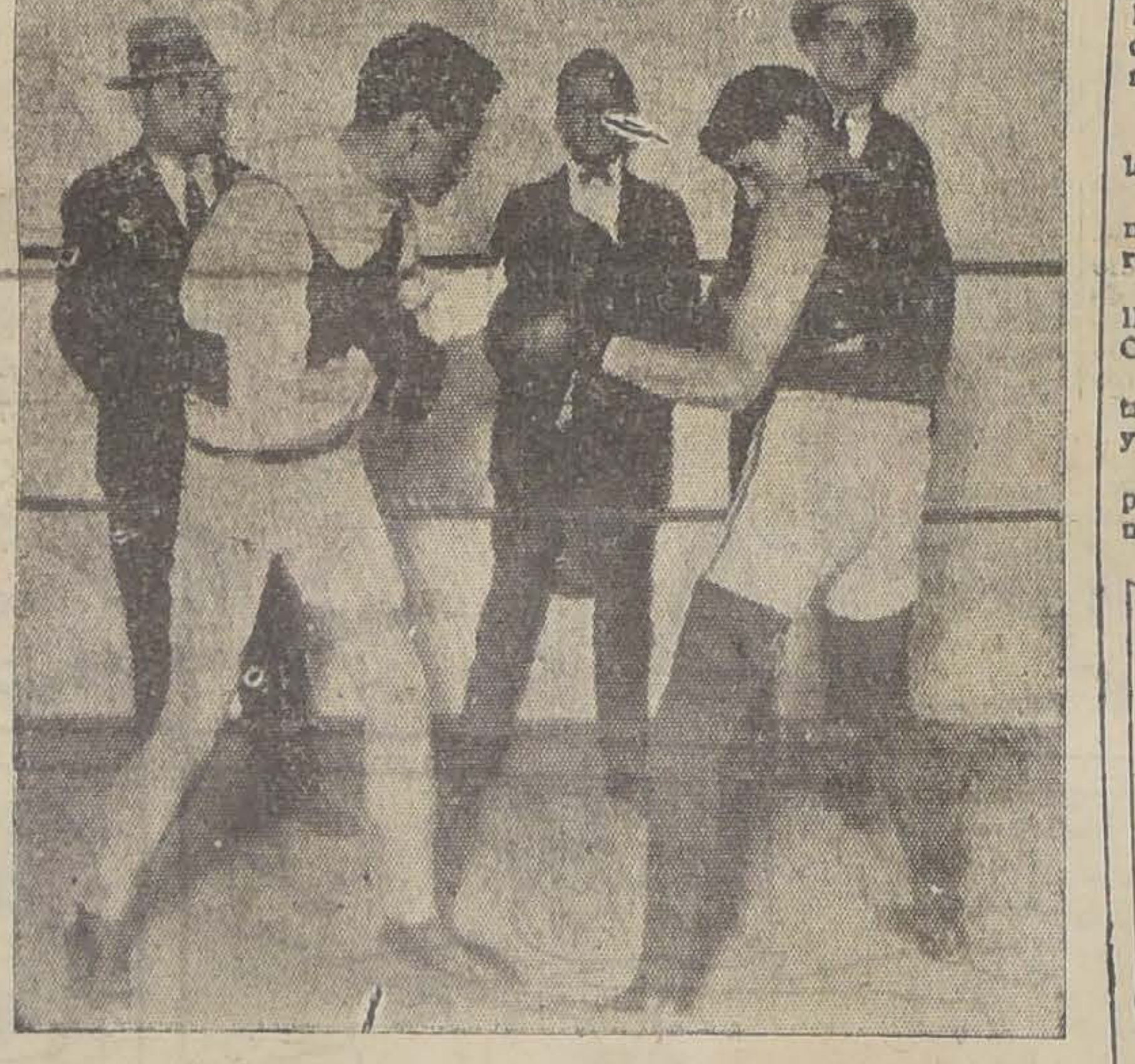

Orrego, haciendo un round de guantes

Una buena idea ha sido la de la empresa Tagini, al organizar para el Sábado en el Hippodrome Circo, un programa boxeril, en el que figuran cinco elementos que hacen su debut como profesionales, todos de actuación lucida en el campo del amateurismo.

LOS DEBUTANTES

Los siguientes aficionados son los que en el programa del Sábado, harán su primera pelea como profesionales:

Alfonso Orrego. Es este muchacho en la actualidad uno de los mejores pesos liviano, contando en su récord con triunfos sobre Francisco Caldera y sobre el mismo campeón actual de esta categoría, Lorenzo Caballero.

Juan Arévalo. Figura como otro elemento de valor en los pesos livianos y en el Campeonato de aficionados fué eliminado por el mismo Orrego.

Arévalo es un muchacho llamado a tener una actuación lucida, por sus características de gran peleador, valentía y dureza.

Lorenzo Coll. Ex-campeón de la Asociación, en el peso gallo. Coll es uno de los muchos pugilistas, que en los centros de box ha desarrollado una campaña brillante.

Manuel González. Otro buen elemento del peso gallo, que tendrá como adversario a Coll, cuyo vencedor pasará a formar parte de los peleadores inscritos en el Campeonato Cooperativa Vitalicia.

Juan Yáñez. Este chico peso mosca, es un boxeador de reconocidos méritos, contando como los demás, con una campaña brillante en los rings de los centros de box.

LA PRUEBA DE SUFICIENCIA

Todos estos pugilistas han sido sometidos a la prueba de suficiencia que exige la dirigente, y el señor Guillermo Orchard, entusiasta miembro de la Comisión técnica de la Federación, ha visitado los gimnasios donde trabajan estos muchachos.

A todos ellos se les dió el pase de reglamento, con lo que queda establecido, que en el cumplimiento del trámite de reglamento, o sea la prueba de suficiencia, la han cumplido a entera satisfacción del miembro de la Federación.

EL PROGRAMA COMPLETO

El programa completo de la velada del Sábado es el siguiente:

Cuatro rounds, entre los peso mosca, Juan Yáñez y Luis Villarroel.

Cuatro rounds, entre los peso gallo, Manuel González y Lorenzo Coll.

Seis rounds de semi fondo, entre los peso liviano, Manuel Pérez y Juan Arévalo.

Diez rounds de fondo, entre los peso liviano, Alfonso Orrego y Venerando Gómez.

La manifestación de hoy en honor de Eladio Herrera

La velada de esta noche que ha venido preparando la Comisión de Fiestas del Centro The Black Cat, San Pablo 1670, en honor del campeón cubano de box, Eladio Herrera, promete alcanzar proporciones extraordinarias, dado el entusiasmo que ha despertado entre sus numerosos admiradores, y no aventuramos al decir que ésta será una nueva ocasión que se les presenta a nuestros aficionados para manifestarle al valiente negro el aprecio y simpatía de que goza entre nuestros hombres de ring.

Las brillantes presentaciones que ha hecho el cubano con los mejores pugilistas de nuestro país, y la larga cadena de triunfos que se ha anotado en su jira por la costa del Pacífico, lo colocan entre uno de los mejores boxeadores de color que nos han visitado.

DESAFIOS.— Jorge López desafía a todos los profesionales del peso liviano y pide la revancha a Diego Garrido.

Bases: San Martín 522. Señor Juan Maturana. Rancagua.

—Floridor Varas, peso gallo, acepta el desafío de Agustín Ríos.

—Rafael Zamorano, peso medio, desafía a Ramón Cáceres.

Contestar por este diario.

Oscar Román acepta el desafío lanzado por José L. Castro y lo cita a firmar bases, en esta imprenta de 7 a 9, con el señor Carlos Tamayo.

CITACIONES.— Rafael Franco B. C.— Cita a junta general para hoy, a las 8.30, en Pedro Lagos, 1040.

Juan Rojas B. C.— Cita a sus socios y a los aspirantes para firmar el nuevo libro de registro, diariamente de 7 a 9 de la tarde, en Santa Familia 21.

Enrique Madrid B. C.— Cita a junta general para hoy **a las 9.30 P. M.**, en su secretaría **San** Pablo 1834.

RODOLFO JARAMILLO B. C. —Con mucho entusiasmo, se ha recibido la noticia de la eliminatoria de novicios, que se efectuará el Viernes 19, a las 9 P. M.

También completará el programa dos peleas de conocidos aficionados.

El programa es el siguiente:

NOVICIOS

Peso gallo.— Marcos Rojas v. José A. Blaise.

Reserva Elizalde Salgado.

Peso pluma.— Gilberto Valenzuela v. Jorge Quiroz.

Peso liviano.— Alejandro González v. Guillermo Guzmán.

Arturo Meza v. Luis Rubin. Reserva, Juan Contreras.

Peso medio liviano.— Osvaldo Vásquez v. Héctor Lobos. Reserva Roberto Moreno.

Semi fondo.— Herminio Rojas, campeón del Rodolfo Jaramillo v. **César San Martín**, campeón lar.

Match de fondo, entre los peones que en el beneficio de tor Soto, recién efectuado, ron un merecido empate, Tachi, del R. Jaramillo y, Tobar, del Coronel Ibáñez.

CIGARRILLOS RECOMENDADOS
CABAÑAS
HABANOS
EXTRAFINOS
$1.60
MY LORD
CON TABACO
MARILAND
$1.60

EXPERT ENGLISH - SPANISH
MALE STENOGRAPTHER
WANTED INMEDIATELY
APPLY TO: CASILLA 3703. — SANTIAGO.

ECONOMIA ES RIQUEZA
Compre su Mantequilla en el
CAFE ASTORIA
La mejor mantequilla de mesa, el kilo 8 pesos
En panes de 230 gramos
$ 1.80
Mantequilla fresca del Sur de 1.a clase, el kilo
$ 7.20
En panes de 230 gramos
$ 1.60
AHUMADA 130

OFICINA COMERCIAL
Ofrece sus servicios a dades Anónimas, Compañías Industriales y al Comercio general, para atender y sentar sus intereses en Valparaíso.
Administración y Compraventa de Propiedades.
Guillermo Bermúdez
Casilla 723 - Prat 62. Oficina
VALPARAISO

IMPRENTA y ENCUADERNACION
— DEL —
BOLETIN COMERCIAL
SOCIEDAD SALAS y Cía. Ltda.
Ejecutamos toda clase de trabajos de Imprenta y Encuadernación. Especialidad en REVISTAS, OBRAS, FOLLETOS, MEMORIAS, etc. Sus talleres están montados con los últimos adelantos modernos.
PRONTITUD, ESMERO Y ECONOMIA
1432 - CATEDRAL - 1432
CASILLA 807. — TELEFONO 4251.

ARQUITECTOS
CONSTRUCTORES, DUEÑOS DE PROPIEDADES
Acabamos de recibir la madera aisladora que está revolucionando el sistema de construcciones en Chile.
“Celotex”
(Usado con gran éxito en los Estados Unidos).
Gran aislador del frío y del calor, evita la sordina de barro en los cielos, agregado a su fácil como rápida aplicación lo hace el material preferido del público.
ESPECIAL PARA CONSTRUCCIONES BARATAS E HIGIENICAS
Aceptado por la “CAJA DE CREDITO HIPOTECARIO”, “CONSEJO SUPERIOR DE BIENESTAR SOCIAL”.
Pida demostraciones sin compromisos a
GRACE & CIA. (CHILE) S. A.
HUERFANOS ESQUINA MORANDE

DIRECCION GENERAL DE POLICIAS
SECCION FORRAJE
Pídense propuestas públicas por pasto, afrecho y cebada o avena, para el consumo de la caballada del Cuerpo de Policías de la República durante el año de 1927. Dichas propuestas se abrirán el día 30 del presente mes. Bases y antecedentes en la Dirección General de Policías (Sección Forraje), calle del Cerro N.o 143.
EL DIRECTOR GENERAL.

Señores Hacendados y Dueños de Lecherías
Listos para entrega y por llegar, ofrecemos los famosos tarros lecheros “PERFECT”, de una sola pieza de acero y estañados tres veces. Más de ocho mil tarros en uso actualmente en Chile. Todos los tarros llevan la marca de la Fábrica:
A|S Fredriksberg Metalvarefabrik
COPENHAGUE
REPRESENTANTES EXCLUSIVOS:
FLATEN ROYEN & HASLUND
BLANCO N.º 1019. — CASILLA 1838. — VALPARAISO.
AGENTE:
ENRIQUE AGUAYO B.
HUERFANOS N.º 1062. — CASILLA 2168. — SANTIAGO.

DESDE SANTIAGO
SE DIVISA...
“San Sebastián”
EL HERMOSO BALNEARIO SITUADO EN
CARTAGENA (Playa Grande)
VEALO ESTA TARDE O NOCHE EN LOS TEATROS O'HIGGINS Y MINERVA
2,300 PERSONAS HAN COMPRADO SITIOS EN ESTE BALNEARIO
LOS COMPRADORES NUEVOS SE APROVECHARAN DE LA ENORME VALORIZACION ALCANZADA POR LOS TERRENOS
COMPRE HOY UN SITIO DE
- $ 300 -
1148 — HUERFANOS — 1148
Cornelio Aravena
y César Silva

DISCO COLUMBIA VIVA TONAL
:: Procedimiento Eléctrico ::
GLORIA VICTORIA - Canción Tacneña
POR OSMAN PEREZ FREIRE
CANCIONES DE GRAN ACTUALIDAD
CASA GRAU - Estado esquina Portal Fernández Concha

FOOTBALL

LA ULTIMA PRESENTACION DEL PEÑAROL F. C., DE MONTEVIDEO

E MEDIRA HOY EN LOS CAMPOS DE SPORTS CON LA LIGA METROPOLITANA

La reunión footballística que se realizará durante la tarde de hoy en los Campos de Sports de Ñuñoa está dedicada a los escolares.

Esta circunstancia permite creer que el Estadio se verá hoy bastante concurrido.

Por otra parte, el hecho de que el Peñarol efectúa su última presentación en la capital es motivo para que nuestros aficionados aprovechen de presenciar una vez más el juego de los uruguayos.

No será esta vez un club el que enfrentará al cuadro rioplatense, sino que es el seleccionado de una Liga que aunque cuenta con escogidos elementos de la metrópoli, llegarán a la arena deportiva sin entrenamiento previo de conjunto.

Los propios preliminares revisten interés. En efecto, los elencos de la Escuela Normal y de la Escuela Militar tienen figuración en la competencia de la Asociación Escolar; y las escuadras de la Federación Universitaria y del Centro Deportivo Universidad Católica harán el semi-fondo.

Se han fijado precios populares a las localidades.

EL PRIMER PRELIMINAR

Se iniciará el acto a las 2.30 P. M. con el encuentro oficial de la Asociación Escolar entre los primeros equipos de los clubs Escuela Normal y Escuela Militar. Arbitrará el señor Alfredo Vargas.

EL PARTIDO DE SEMI-FONDO

Bajo las órdenes del árbitro señor Francisco Viveros, los cuadros de la Federación Universitaria y del Centro Deportivo Universidad Católica, darán comienzo a su partida a las 3.30 P. M. con los siguientes jugadores:

D. U. Católica

Morales
Pizarro, Fuenzalida
Larraín, Courbis, Miranda
Ramírez, Pallarés, C. Vicuña
Magnere Miqueles
o
Galand Gajardo
Urzúa, Cantin, Gómez
Araya, Worm, Recart
Araya, Osorio
Didier
Federación Universitaria

EL MATCH DE FONDO

La partida entre el seleccionado de la Liga Metropolitana y el Peñarol está fijada para las 5 P. M. y será dirigida por el señor Juan H. Livingstone.

Intervendrán los siguientes jugadores:

Peñarol:

Legnase
Boccardo, D'Agosti
Ferrando, Silva, Aguerre
Suffioti, Terevinto, Sacco
Salles Campolo
o
Moreno Corte
Arellano, Chiponti, Saavedra
Morales, Rossetti, Aravena
Cassuni, Ernst
Ramírez
Liga Metropolitana

LAS LOCALIDADES

Se venderán hasta hoy a las 12 M. en Bandera 323 y después de esa hora en las boleterías del Estadio, a los siguientes precios:

Sillas	$ 15.00
Tribunas	2.00
Cancha..	1.00
Militares y niños	0.40

Amenizará esta reunión la banda del Regimiento Cazadores, que ha sido contratada por la Federación de Football de Chile.

LA TRIBUNA OFICIAL

En ella tomarán colocación los invitados y los dirigentes del Consejo Superior de Educación Física y Moral, de la Confederación Deportiva de Chile, de la Federación de Football de Chile y de las instituciones que estarán representadas en el partido de fondo.

LIGA METROPOLITANA DE DEPORTES

Para jugar esta tarde a las 3.30 P. M. en los Campos de Sports de Ñuñoa, se citan los siguientes jugadores:

Del Magallanes: Ernst, Cassuni, Aravena y Godoy.

Del Audax Italiano: Rossetti, Corte, Simonetti, Yacoponi, Chiponti y Anglada.

Del Gold Cross: Ramírez y Calderón.

Del Nacional: Páez.

Del Colo Colo: hermanos Arellano, Contreras, Moreno, Saavedra, Morales.

Del Germinar: Díaz.

CAMPEONATO GRAFICO. — Partidas que se jugarán el Sábado 20 en la cancha del Santiago a beneficio del deportista, señor Luis Gálvez.

Chile con Leblanc, a las 2.45.

Universo B. con Universitaria, a las 3.45.

Y la definición de Balsell con Universo A., a las 4.45.

CICLISMO

UNION CICLISTA DE SANTIAGO. — La Junta de delegados se reunirá hoy, a las 9 P. M., en el local de la secretaría.

Convénzase que para usted no hay mejor negocio. Beber **TE RATANPURO** y **ACEITE MONTE CARLO** le significa al devolver los envases vacíos en
Bandera N.o 684
un hermoso regalo.

VESTIDO SOMBRERO Y QUITASOL TODO TEÑIDO CON ANILINAS
Brauns Corona

EXCURSIONISMO

FEDERACION DE EXCURSIONISTAS Y EXPLORADORES DE CHILE. — Para mañana, a las 9.30 P. M., está citado el consejo de esta institución a fin de ocuparse de varios asuntos de interés.

Deben asistir los delegados de los siguientes cuerpos: Caupolicán, Piloto Pardo, Jorge Matte G., Pirineos, Hernando de Magallanes, Igualdad y Trabajo y Santiago.

Local de reunión: Bandera 542.

CUERPO DE EXCURSIONISTAS Y EXPLORADORES CAUPOLICAN. —Cita a junta general ordinaria para hoy, a las 9 P. M., en la Secretaría, Porvenir 379.

CUERPO DE EXPLORADORES MAGALLANES. — Se cita a junta general para hoy, a las 9 P. M., en Bandera 657.

CUERPO DE EXCURSIONISTAS PILOTO PARDO. — Cita para hoy, a junta general, a las 8.30 P. M., en el local de costumbre.

CALLOS
Póngales Una Gota de
"GETS-IT"

El Callicida Más Rápido del Mundo
Su efecto es maravilloso contra cualquier callo, no importa donde esté, ni lo mucho que duela o haya durado. Al primer toque cesa el dolor. Es casi increíble. El callo se afloja y desaparece. Un método científico usado por bailarinas, artistas, doctores, y millones de personas que acostumbran andar mucho. Rechase las imitaciones. Exija el legítimo "GETS-IT." Se vende en todas partes.
"GETS-IT" Inc., Chicago, E.U.A.
ACIDO SALICILICO 14.0%; CLORURO DE ZINC 2.6%; ETER 7.2%; ALCOHOL 9.0%; COLODION ELASTICO c.s.

CONSEJO SUPERIOR DE EDUCACION FISICA Y MORAL

ACUERDOS TOMADOS EN LA ULTIMA SESION

Bajo la presidencia del Coronel don Bartolomé Blanche, se abrió la sesión a las 6.45 P. M., con asistencia de los siguientes consejeros: Coronel J. A. Fuenzalida, F. Helfmann L. Castillo, Guillermo Somerville, J. Cabezas, Guillermo Martínez, R. Kock, A. Betteley, Coronel N. Valenzuela, C. Amenábar, Guillermo Doren y el sec. relator, R. Slater.

Acta. — Fué leída y aprobada el acta de la sesión anterior, sin que sufriera modificaciones.

Cuenta. — Se dió cuenta:

De una nota del señor O. Oyarzún que en nombre de algunas colectividades dependientes de la Confederación Deportiva de Chile, pasó a la Comisión de Finanzas.

El señor Guillermo Doren hace entrega de los planos del Estadio Militar, levantados por el arquitecto señor Ricardo Muller.

El sec. relator da cuenta de haber hecho entrega, por intermedio de la contaduría del Ministerio de Higiene, a la Confederación Deportiva de Chile, de la suma de 14.900 pesos para cubrir los presupuestos de esa Confederación durante el año 1926.

Da cuenta también de haber puesto a disposición de los señores consejeros, 14 insignias, distintivos del Consejo, con las cuales se tendrá acceso a las canchas deportivas.

Expresa que la Comisión de Reglamentos no se reunió por un error del oficial repartidor de citaciones.

CAMPEONATO SURAMERICANO DE FOOTBALL

A indicación del señor Somerville don Guillermo, se abre un amplio debate, relacionado con el hecho de no haberse cumplido un acuerdo de la Mesa Directiva del Consejo, el que se refería directamente a los fondos que el Consejo acordó dar a la Federación de Football de Chile para saldar el déficit del campeonato suramericano de football.

Después de oír a los consejeros señores Betteley, Martínez, Amenábar, Helfmann Cabezas y presidente señor Blanche, se dejó establecida la realidad de los hechos cuyo esclarecimiento se solicitaba, acordándose hacer una presentación escrita al señor Ministro de Higiene, para evitar en lo sucesivo hechos como los acaecidos que venían a limitar en forma ilegal las facultades del Consejo. Se acordó también que la Mesa Directiva fuera portadora de esta presentación a fin de ratificar verbalmente los acuerdos del Consejo.

Finalmente se acordó enviar una nota a la Confederación Deportiva de Chile, solicitando la pronta rendición de cuentas del campeonato suramericano de football y la devolución del saldo sobrante que hubiera dejado este campeonato.

El señor Martínez, recuerda lo expresado en otras sesiones, referentes a no omitir sacrificios para montar una secretaría que pueda atender en forma su cometido y dice que, como en aquella ocasión, es también del caso proceder en igual forma con la tesorería del Consejo, a fin de llevar un control estricto de los fondos que el Consejo reparte anualmente entre las instituciones oficiales.

Se acuerda enviar una copia de las actas a todos los señores Consejeros y numerar los acuerdos del Consejo.

Se levantó la sesión a las 8.15 P. M.

ATLETISMO

EL DOMINGO SE CORRERA LA PRUEBA PEDESTRE "EL OCHO". —A las 7 de la mañana del Domingo, desde la Plaza Ercilla se dará la partida de esta prueba organizada por el Club Atlántida.

El recorrido de esta carrera será el siguiente: partida desde la Plaza Ercilla siguiendo por Blanco Encalada, Dieciocho, Diez de Julio, Vicuña Mackenna, Plaza Italia, Alameda, Brasil, Santo Domingo, Parque Forestal, Plaza Italia, Alameda, Ejército hasta el punto de partida.

CLUB PEDESTRE LOS GLADIADORES. — La junta general se reunirá hoy, a las 8.30 P. M., en Agustinas 1437. Se recomienda la asistencia a los corredores de fondo.

CIRCULO ATLETICO ROYAL. — A los atletas de este Club que deseen participar en la carrera del circuito del ocho que llevará a efecto el Club Atlántida para el próximo Domingo a las 7 A. M., desde la Plaza Ercilla, se les previene que deben pasar a anotar sus nombres hoy antes de las 6 P. M., a Bandera 575, 2.o piso, oficina 14.

CENTRO DEPORTIVO FLAMENGO. — El Domingo último se reunieron en casa de uno de los miembros fundadores de este Club un grupo de ex-socios de esta institución a fin de reorganizarla.

Después de un corto debate, se eligió el siguiente directorio:

Honorarios: Presidente, Dr. A. Alonso Vial; vice, don Luis Mandujano Tobar; Directores, señores Julio Kilian, Luis Pezoa, Jorge Vial, Carlos Fanta, Alfredo Betteley y Dr. G. Maturana.

Presidente efectivo, señor Fabriciano Moreno; vice, señor Ernesto Estay; secretario, señor Samuel Castro; pro, señor Enrique Rivera; tesorero, señor Justo Castro; pro, señor Ricardo Campusano; Directores, señores S. Cornejo, C. Romero, M. Allendes, R. Romero, A. Pardo y C. Correa.

Socios cooperadores, señores M. Garrido, J. Madrid, T. Sepúlveda, V. Pizarro y L. Orellana.

A continuación se tomaron los siguientes acuerdos:

1.o Afiliarse a la Asociación Atlética de Santiago.

2.o Efectuar en una fecha próxima, una carrera de fondo sobre camino para los socios del club.

POLO

LOS ENCUENTROS DEL SABADO EN EL CLUB HIPICO. — El Sábado próximo se jugará en el Club Hípico la segunda vuelta del premio "Juniors", donado por don Gonzalo Herreros.

El primer match se jugará a las 2.30 entre los teams "Galvarino" formado por los señores Ignacio Vallés, Fernando Pérez, José Besa y Raúl Balmaceda (capitán); y "Colo-Colo", formado por los señores Hernán Correa, Tobías Labbé, Jaime Larraín y Roberto Costabal (capitán). Umpire en este juego será J. Rivas.

Segundo match, a las 3.15 P. M., entre los teams "Rengo", formado por los señores Armando Correa, Octavio Méndez, Jorge Besa y Osvaldo Silva (capitán), y team "Caupolicán", formado por los señores Ismael Tocornal, Fernando Moller, Felipe Astaburuaga, y Carlos Pereira (capitán). Umpire, J. Costabal.

A las 4 P. M., se jugará la segunda vuelta del premio Sociedad Nacional de Agricultura entre los siguientes teams: "Huique", formado por los señores Arturo Costabal, Francisco Echenique, Alberto Echenique y Jorge Costabal (capitán), y "Tigres", formado por los señores Francisco Vial, Rafael Labbé Arturo Cousiño (capitán), y Luis Larenas. Umpire, O. Silva.

A las 5.15, el team "Gorila", formado por los señores Hernán Prado, Fernando Luco, Luis Lavín y Adolfo Luco (capitán), versus team "Tricheuques", formado por los señores Evaristo Gandarillas, Pedro Arroyo, Alejandro Reyes y Juan Rivas (capitán). Umpire P. Larraín.

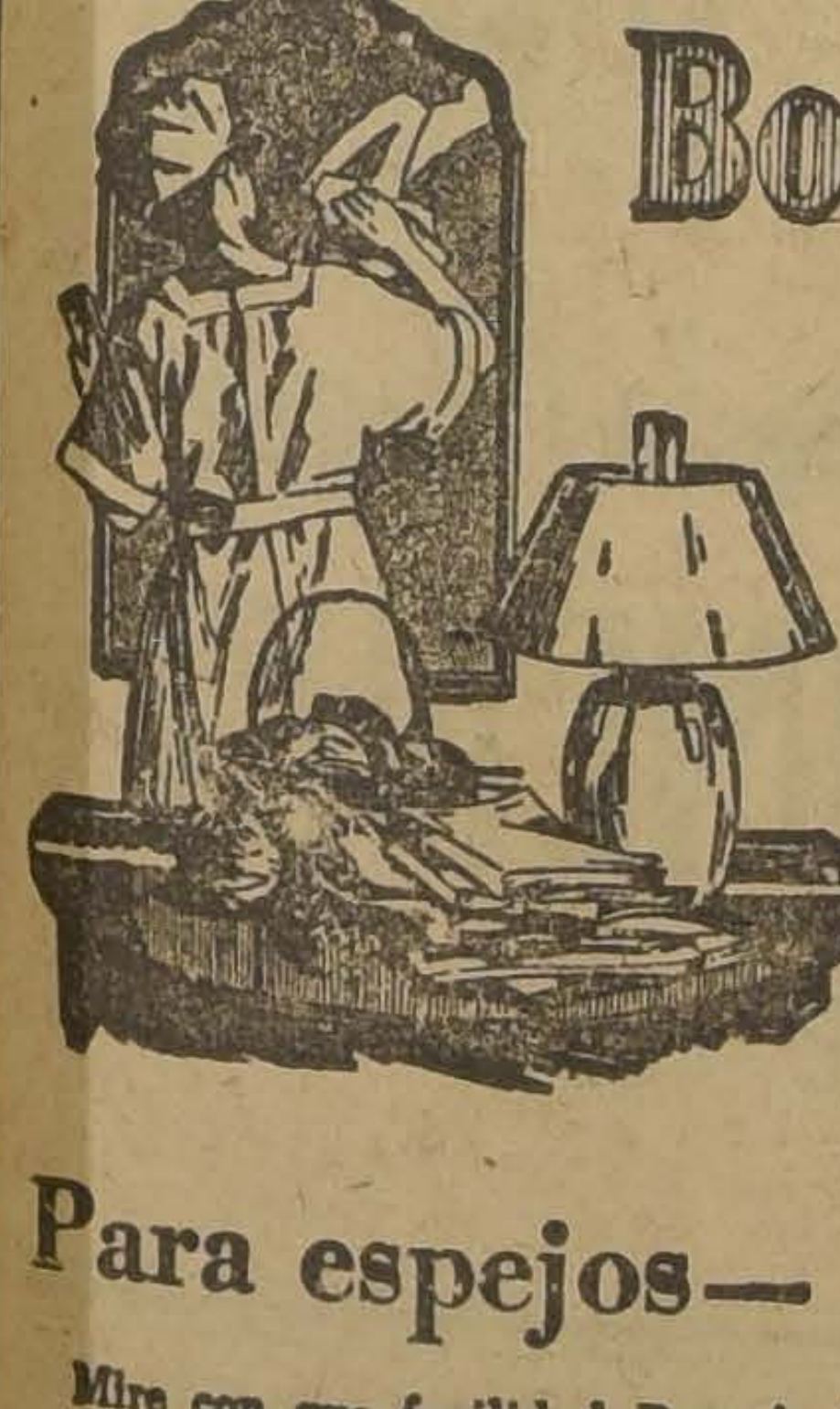

Bon Ami
para limpiar y lustrar
Bañaderas
Utensilios de Cocina
Artículos de Bronce
Cobre y Niquel
Ventanas
Espejos
Cristales
Mármoles
Linoleum
Etc. etc.
Para espejos—
Mire con que facilidad Bon Ami y yo limpiamos este espejo! Un paño húmedo y un poco de Bon Ami es todo lo que se necesita. Déjese secar por un momento y límpiese luego con un paño seco. Desaparece toda la suciedad y queda el espejo reluciente.
Así es con todas las cosas. El Bon Ami deja las ventanas relucientes así como también el cobre, niquel, linoleum, cristalería, etc., etc.
De venta en todas las ferreterías, locerías y bodegas

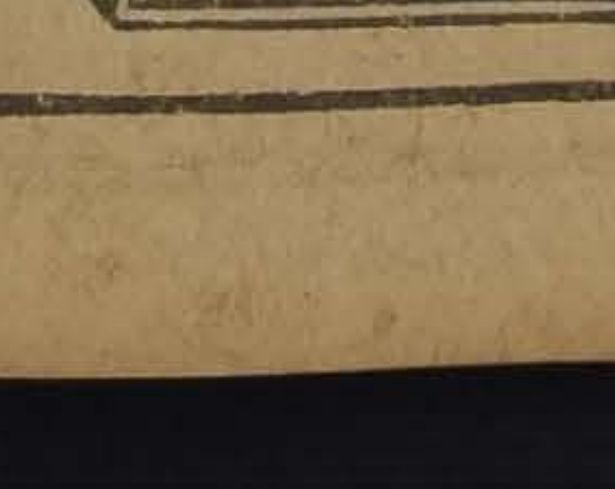

CAJA DE CREDITO POPULAR
OFICINA PRINCIPAL: TEATINOS ESQ. MAPOCHO
SUCURSAL ESTACION: BASCUÑAN GUERRERO N. 32
Recibe toda clase de prendas, ropa y alhajas, con excepción de muebles. al interés de
1½ % Mensual
o sea, la mitad del que cobran las Agencias particulares.
En la SECCION CAJA DE AHORROS
RECIBE DEPOSITOS DESDE $ 0.20 HASTA $ 5,000, CON PLAZO DE 90 DIAS, ABONANDO EL INTERES DEL
7% Anual
Horas de Oficina: de 9 a 12.30 y de 2.30 a 6 P. M.
N—30

NATACION

LA TEMPORADA OFICIAL DE NATACION

SE INAUGURA EL PROXIMO DOMINGO EN EL ESTADIO POLICIAL

En el Estadio Policial se iniciará el Domingo próximo la temporada de natación. Ha correspondido al Club Universitario confeccionar un programa para universitarios y escolares, que por su interés, será del agrado de los cultores a este simpático deporte.

Las diferentes pruebas que se desarrollarán han sido escogidas con tino y en ellas participarán los más destacados aficionados estudiantes de la capital.

El club organizador ha recibido numerosos trofeos para otorgarlos como premios en la reunión que anunciamos.

Los campeones de ambos sexos de esta capital que en su mayoría militan en las filas de los Universitarios, se han preparado en forma para desarrollar el máximum de eficiencia y procurar mejorar los records que detentan.

Asistirá a esta reunión inaugural el Presidente de la República.

El programa que se desarrollará consta de los siguientes números:

50 metros estilo libre, para escolares que no tomen parte en los 100 metros.

50 metros estilo libre, para universitarios que no tomen parte en los 100 metros.

25 metros para escolares menores de 15 años.

100 metros estilo libre. Campeonato Escolar de Santiago.

50 metros estilo libre, para señoritas estudiantes.

100 metros estilo libre. Campeonato universitario de Santiago.

100 metros espalda. Campeonato Universitario de Santiago.

50 metros estilo libre. Campeonato Escolar de Santiago.

Posta 4x25, equipo escuelas, liceos.

Match de water-polo entre los equipos A. y B. del Club Náutico Universitario.

Lanzamientos escolares y universitarios.

Posta, 4x50 equipos escuelas universitarias.

CLUB NAUTICO QUINTA NORMAL. — Con el fin de completar el índice estadístico del club, se ruega a los señores socios remitan a la Secretaría, Ahumada 238 o Casilla 3579, los siguientes datos:

Nombre completo; edad actual; estado; domicilio; profesión.

Las tarjetas que dan derecho a obtener rebaja en las Piscinas del Estadio Policial y Quinta Normal, se encuentran a disposición de los socios en la secretaría, como igualmente las insignias.

Underwood
MAS de
3.000.000
de UNDERWOOD
ACELERAN EL COMERCIO MUNDIAL.
DAVIS BROTHERS
SANTIAGO
SAN ANTONIO 527
VALPARAISO
ESMERALDA 56

LA MAQUINA QUE USTED AL FIN COMPRARA.

CITACIONES

Magallanes F. C. — Directorio para hoy, a las 7.30 P. M., en la cancha.

Teniente Godoy Juvenil F. C. — Junta general para hoy, a las 8.30 P. M., en Crédito N.o 421.

Wanderer Infantil F. C. — Junta general para hoy, a las 8.30 P. M., en Lastra 812.

Everton F. C. — Junta general para hoy a las 9 P. M., en Arturo Prat 1489.

Deportivo Los Loros. — Junta general para hoy, en Avenida Independencia 180.

Miraflores F. C. — Junta general para hoy, a las 8.30 P. M., en Santa Isabel 0177.

Sportivo Lincoyan F. C. — Junta general para mañana, a las 8 P. M., en Moneda 2333.

Sol de Mayo F. C. — Junta general para hoy, a las 9 P. M., en Escanilla esquina de O'Higgins.

Unión Santa Elvira F. C. — Junta general para hoy, a las 8.30 P. M., en Washington 1419.

Club Deportivo Lacámara. — Junta general para hoy, a las 7.30 P. M., en Carrascal 3356.

O'Higgins F. C. — Junta general para hoy, a las 9 P. M., en O'Higgins 2051.

Mercado Central F. C. — Junta general para hoy, a las 4.30 P. M., en el local de costumbre.

Colo-Colo F. C. — Junta general para hoy, a las 6.30 P. M., en la Galería Alessandri N.o 11.

Artesanos La Unión F. C. — Junta general para hoy, a las 9 P. M., en Riquelme N.o 851.

Unión F. C. — Junta general para hoy, a las 8.30 P. M., en Crédito 421.

NUNCA DEBE FALTAR
GRAN numero de veces se desatiende la salud y se busca tarde el remedio. Un reparador de las fuerzas, un tonico que ayuda y mejora la digestion que nutre y dá apetito siempre debe tenerse en la casa.
EL CORDIAL COMPUESTO
(Cerebrina Ulrici)
fortifica, repone las fuerzas nerviosas y aumenta la energia vital despues de la natural actividad a que se somete el organismo diariamente y a los excesos frecuentes de la vida moderna. Puede ser usado en todas las edades, sexos, para invalidos y convalescientes.
El legitimo lleva la firma del Dr. C. J. Ulrici
y es fabricado solamente por
ULRICI MEDICINE CO., INC.
NEW YORK

COMPOUND CORDIAL CEREBRINA
C. Ulrici
ULRICI MED
NEW YORK

Base: Acido Fosforico, Fosfato de Potasa, Fosfato de Sosa, Fosfato de Hierro, Peptonato Manganeso, Glicerina, Glicerofosfato Potasa, Cafeina Alcaloide, Glicerofosfato Sosa, Cinconidina Alcaloide, Cinconina Alcaloide, Sulfato de Quinina, Ext. Fl. Nuez Vomica, Alcohol.

VISITE UD. LA CARROCERIA GIOVINAZZI
y no necesitará comprar un coche nuevo — Los últimos procedimientos de pintura mecánica le ahorrará tiempo y dinero
AVENIDA SANTA MARIA 0180

Cincuenta nuevos aeroplanos para el servio aéreo

DE LA MALA DE LOS ESTADOS UNIDOS

Neumáticos Goodyear equiparan el contrato más grande hecho en tiempo de paz en los Estados Unidos

Lo que se puede llamar el pedido más grande de aeroplanos colocado por un sólo departamento del gobierno, con la excepción de los pedidos hechos durante la guerra por el Ejército y la Armada, ha sido hecho por el Departamento de Correos de Estados Unidos por 50 aeroplanos para el servicio de la mala aérea transcontinental.

Después de los ensayos efectuados por el Gobierno, el contrato fué concedido a la Douglas Company, fabricantes de aeroplanos de Santa Mónica Cal, para construir los aeroplanos que suplantarán el tipo usado desde el comienzo del servicio de mala aérea.

Los nuevos aeroplanos serán entregados a razón de dos y cuatro semanalmente hasta el término del contrato en Octubre, son equipados para llevar un piloto y paracaídas con peso de 190 libras; 130 galones de gasolina, con peso de 780 libras; 12 galones de aceite, con peso de 90 libras y una carga de mala de 800 libras.

Cada aeroplano será equipado con neumáticos Goodyear 36 por 6, sin pestaña.

El equipamento de neumáticos es muy importante para asegurar el aterrizaje, pues como el siguiente párrafo lo indica, estos neumáticos Goodyear tendrán que soportar un considerable peso, además del peso del mismo aeroplano.

Así que es un factor muy significante, que en las rutas de la mala aérea transcontinental, el equipo Goodyear ha sido especificado, aprobado por el Departamento de Correos y por el fabricante de los aeroplanos.

Con el equipamento para vuelos nocturnos, según el señor Allan Sullivan, de la Compañía Douglas, cada aeroplano puede mantener una velocidad máxima de 135 millas por hora.

El Departamento de Correos calcula que con los nuevos aeroplanos podrán dejar la nave en Nueva York o Chicago, hora y media más que lo que se ha podido hacer hasta ahora, y que aún así la mala llegará a la costa con el mismo itinerario de costumbre.

Oficiales de Correo estiman una velocidad de 115 millas por hora con el itinerario nocturno de Nueva York a Chicago y de Chicago a Nueva York.

"Probablemente en ninguna parte se efectúan vuelos comerciales comparables con los efectuados por los pilotos de la mala aérea de los Estados Unidos", declaró el señor Sullivan de la Compañía Douglas, "quienes deben volar de día y de noche de costa a costa, no solamente en buen tiempo sino en todo tiempo y sobre campos montañosos intravesables por ningún otro modo de transportación."

El itinerario de la mala aérea de Nueva York a San Francisco, incluye las siguientes estaciones: Nueva York, N. Y. (Estación P. R. R.) Nueva Brunswick, N. J. (Hadley Field); Bellefonte, Pa.; Cleveland, Ohio, Bryan, Ohio; Chicago, Ill.; Iowa City, Iowa; Des Moines, Iowa; Omaha, Nebr.; North Platte, Nebr.; Cheyenne, Wyo; Rock Springs, Wyo.; Salt Lake City, U.; Elko, Nev.; Reno, Nev.; Sacramento, Cal.; Concord Field; San Francisco, Cal.

Se guarda estricta hora de itinerario y en cada estación se mantiene un aeroplano listo para hacer su parte en la carrera diaria contra el tiempo y espacio.

Exposición de inventos en Saint Etienne

La Novena Exposición de Novedades Industriales, organizada por la Unión de los Inventores del Loira, ha sido inaugurada el 26 de Setiembre pasado y durará hasta el 17 del corriente, Raza Carnot, Saint-Etienne.

Situada en la región más activa del centro de Francia, esta exposición ofrece un medio poderoso de transacciones entre el inventor y el industrial, susceptible de utilizar sus creaciones.

Esta manifestación se realiza bajo el alto patronato del Ministro del Trabajo y de todos los poderes públicos de la región; se distribuirán muchos premios y medallas.

Se reserva este año una sección especial para todas las investigaciones sobre la producción de un carburante barato o de la locomoción que utilice medios nacionales.

Es esta una cuestión de la mayor importancia por la que se interesan particularmente los ministerios de Hacienda y del Trabajo, que han aprobado la creación de esa sección especial.

Seiscientos millones de pesetas han sido destinados para carreteras de turismo en España

Nuestro colega "El Diario Español", ocupándose con interés de los asuntos de la madre patria, publicó recientemente el interesante artículo que reproducimos a continuación, relacionado con los problemas carreteros españoles:

"Los extranjeros que han visitado España y que han salido de la península admirados de sus innumerables bellezas naturales y del incalculable tesoro arqueológico y artístico depositado en el transcurso del tiempo por el esfuerzo de un pueblo de tan vieja prosapia como el español, no se explican por qué la corriente de turismo, que en forma avasalladora invade países como Italia, Francia, Suiza, etc., no se dirige a España con la misma intensidad.

Sin duda, la situación excéntrica de la península ibérica y la falta de una debida propaganda son causas que contribuyen a este fenómeno; pero el motivo fundamental hay que buscarlo en la dificultad que las vías de comunicación españolas ofrecen para que el turista pueda admirar con comodidad nuestros lugares pintorescos y nuestras ciudades artísticas. Comprendiéndolo así el conde de Guadalhorce, ministro de Fomento del actual gobierno español, que tantas pruebas lleva dadas de su actividad y clara inteligencia, redactó un real decreto, mediante el cual se conceden seiscientos millones de pesetas destinadas a la mejora, entretenimiento y construcción de una red de carreteras de turismo, a las que se ha dado el nombre de "Circuito nacional de firmes especiales".

Para lograr este fin, se ha dispuesto lo siguiente:

Itinerario 6.o— Madrid, Illescas, Toledo.
Itinerario 7.o— Toledo, Guadalupe, Mérida.
Itinerario 8.o— Madrid, Cáceres, Badajoz, frontera portuguesa.
Itinerario 9.o— Mérida, Sevilla.

A estos itinerarios se podrán agregar los que proponga el Patronato que por este decreto-ley se crea, así como modificar los anteriores o añadir los que estime el gobierno de interés general mediante el oportuno decreto.

Para la conservación y construcción de todo lo expuesto, se ha creado un Patronato administrativo, que con gran celo y actividad preside el duque de Arión, y del que forman parte el conde de Villagonzalo, como representante del Real Automóvil Club; el marqués de la Vega Inclán y el marqués de Pons, por la Comisaría Regia de Turismo; el marqués de Blondel y don José Graells, por la Cámara Oficial de Transportes Mecánicos; don José Alonso Orduña, por la Diputación Provincial de Madrid; los señores duque de Huete, don Jorge Silvela y don Angel de Diego Capdevila, como representantes, respectivamente, de las secciones Este, Sur y Noroeste del circuito; don Antonio Pita de Rego, como representante del Ministerio de Hacienda, y, por último, por don Francisco Javier Cervantes, ingeniero de caminos, jefe de conservación y reparación de carreteras en el Ministerio de Fomento, como representante de este último departamento ministerial, y como inteligente lazo de unión entre uno y otro organismo. Este Patronato goza de una amplia autonomía, tanto para la administración de fondos como en la inspección de los trabajos.

Los recursos son aportados por el Estado, las Diputaciones Provinciales y los Ayuntamientos interesados, con cuyas aportaciones, más los impuestos especiales que sobre la rodadura habrán de establecerse, se formará una anualidad suficiente para atender al interés y a la amortización del capital empleado en la reparación y conservación de tan importantes obras públicas.

Los circuitos especiales comprendidos en el circuito nacional se ordenarán por una preferencia de interés general, primero, y después en relación a las mayores facilidades y cooperaciones que las provincias interesadas
can.

El croquis que acompaña
ta información permitirá
prender a nuestros lectores
toda claridad, el excepcional
terés de esta reforma, en la
te igencia de que las carreteras
construídas, y las que se
truyan más adelante con
al plan del circuito, se
rizarán por un entretenimiento
tan cuidadoso, que podrán
igualadas por otras carreteras
ropeas, pero de ningún modo
peradas".

Compartimentos
ra equipajes en autobuses

En los Estados Unidos, en
los viajes en autobuses
dades han adquirido un
sorprendente, se ha hecho
la desventaja de tal
transporte por la dificultad
acondicionar el equipaje.
Las empresas, en su empeño
atraer pasajeros, han tratado
resolver el problema y
neas regulares en las que
vehículos en los que se
puesto en el techo, lugar
do para la impedimenta.
Estos espacios están dispuestos
a prueba de polvo y agua y
dos a lo largo del techo en
filas a los costados.
Cada uno de los costados
dividido en dos compartimentos
de esta manera, se estiban
equipajes en forma conveniente
separando los destinados a
distantes de los que sólo tienen
corto recorrido.
Bien distribuido el peso de
carga, elimina el esfuerzo
los ejes, mientras que el
peso adicional reduce la
cia del viento.

EL PREMIO A LA CONSTANCIA

EL NOMBRAMIENTO DEL SEÑOR PAUL W. LITCHFIELD PARA PRESIDENTE DE LA GOODYEAR TIRE & RUBBER Co.

La noticia de que Paul W. Litchfield fué nombrado presidente de la Goodyear Tire & Rubber Co., es de interés mundial puesto que el señor Litchfield ha sido el responsable por la calidad de los productos Goodyear durante los últimos 25 años.

El ha estado al frente de la producción desde el día en que fué fabricada la primera goma para automóvil en la fábrica Good year, y desde entoces, bajo su dirección, han sido fabricados un total de más de 82.000,000 de gomas, el número más grande bajo la dirección de un sólo hombre, y también la producción total más grande por una fábrica en el mundo entero.

Es un hecho verdadero que el Presidente Litchfield tiene una reputación internacional, no solamente como uno de los hombres más grandes de la industria americana sino como un defensor siempre de artículos de alta calidad; como un hombre que ha buscado siempre los medios mejores para hacer mejores productos.

Señor P. W. Litchfield, presidente de la Goodyear

Era Litchfield quien durante lo primeros días de la compañía, votó firmemente por fabricar las mejores gomas posibles, quien afirmó que al fin y al cabo la gente por el mundo entero no estaba interesada tanto en lo barato de cualquier artículo de mercancía, como en su valor final, economía y servicio.

El fué quien formó el departamento de experimentos, un grupo de técnicos expertos quienes estudiaron en detalle cada fase de diseño y materiales de compuestos y productos químicos, de cada fase de transportación. Ese departamento ha sido de gran ayuda no sólo a Goodyear, sino también a la industria en general.

De los laboratorios Goodyear, departamentos de diseño, talleres de experimentos y oficinas de ensayos, han salido tales cosas como la goma sin talón (SS), la goma neumática para camión y omnibus, las primeras gomas prácticas de cuerda, Supertwist, y cientos de otras cosas que es posible nunca hayan ustedes oído, pero cada uno contribuyó materialmente hacia el adelanto de la industrias de las gomas.

Y estos desarrollos fueron responsables en gran parte por el resultado que hoy día el dueño de un automóvil consigue de cuatro a cinco veces más recorrido de sus gomas que conseguía hace diez años.

El señor Litchfield es natural de Boston, Mass., y graduado del Massachusetts Institute of Technology.

Además de lo que su elección a la presidencia signifique respecto a su habilidad, carácter y servicio, también significa que la compañía Goodyear reanuda al público la certeza de un producto honesto y de calidad superior, pues, ha elegido como su jefe activo al hombre que ha mantenido estos fundamentos por un cuarto de siglo.

Otros funcionarios de la Goodyear Tire & Rubber Company son los siguientes:

E. G. Wilmer, presidente de la junta directiva; F. K. Espenhain, primer vice-presidente, F. Stone, C. Slusser y C. A. Stillman, vice-presidentes; P. H. Hart, tesorero y W. D. Shilts, secretario.

LA "IRREVERSIBILIDAD" DE LA DIRECCION

En principio, una buena dirección no debe ser completamente "irreversible", porque, si lo fuera — según lo afirma Médicus en "Omnia" — el conductor tendría entre sus manos, para dirigir el coche, un órgano absolutamente inerte, — que impediría toda sutilidad en el manejo del volante y la aplicación de esos atributos de la maestría que los franceses llaman "finesse" y "doigté".

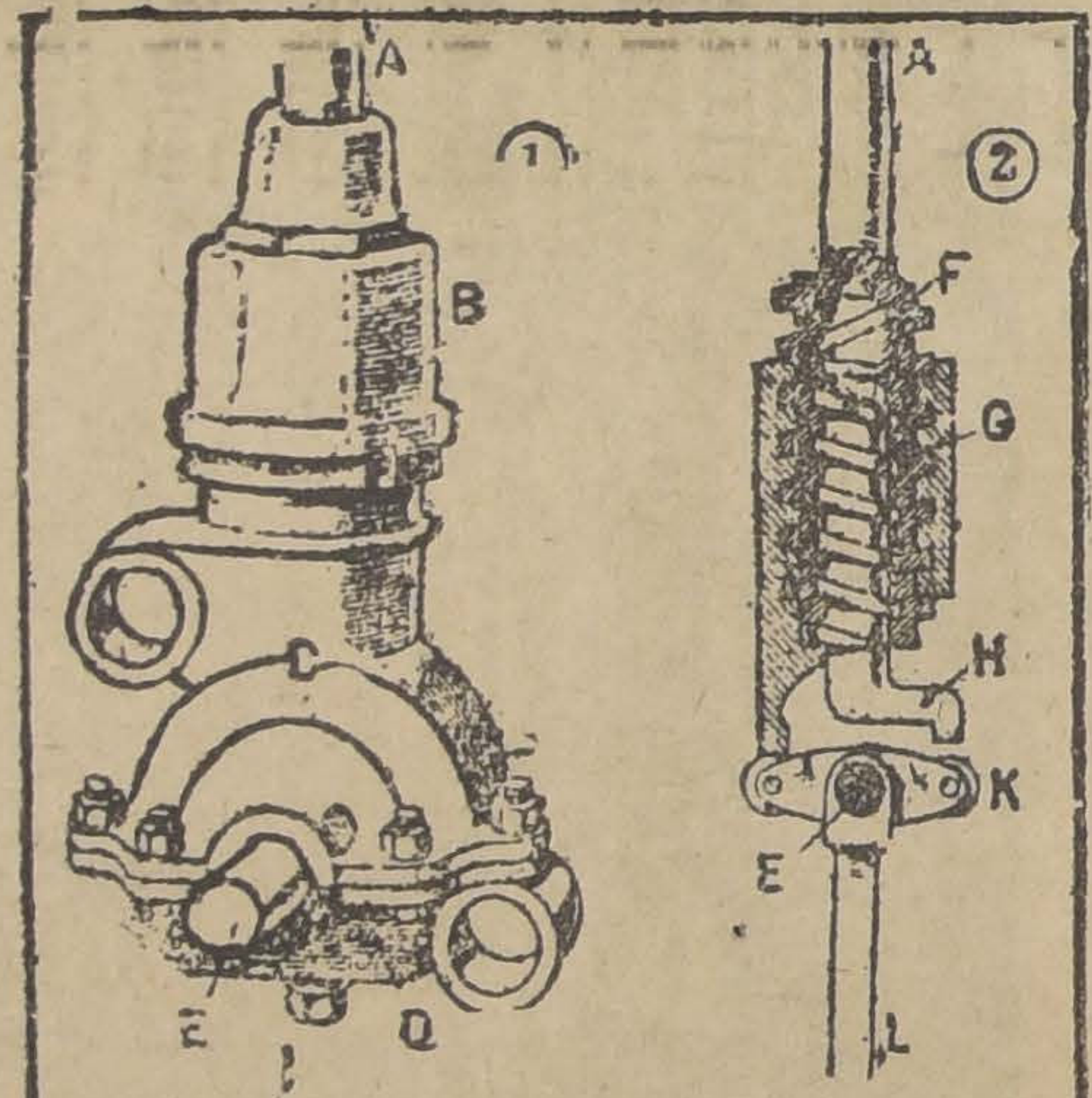

Dirección de "recobro de juego", para la "irreversibilidad" relativ.

Es necesario, pues, que la dirección sea "viviente" y deje "percibir" a quien la empuña la perfecta obediencia de las ruedas directrices. Resultaría, en particular, casi imposible, y sobre todo, peligrosa la conducción de un coche de carrera, y hasta de un simple coche de turismo un poco rápida con una dirección totalmente "irreversible".

Los aficionados al automovilismo han de comprender fácilmente este aserto del técnico francés. También habrán de entenderlo así los que practican la equitación. "Una dirección irreversible — dice Médicus — sería lo mismo que conducir un caballo con dos palos de escoba en vez de riendas." Y añade: "Es la flexibilidad de las riendas lo que permite al jinete la sutileza del manejo indispensable para quedar en perfecta comunión con su caballo".

Lo mismo sucede con el conductor de automóvil que sabe y quiere conducir, diremos así, con sutilidad. Por eso el referido especialista aconseja, como la generalidad de sus colegas, la adopción de una dirección muy ligeramente "reversible", tal como la llevan, por lo demás, todos los coches de las más acreditadas marcas.

Sin embargo, hay que cuidar mucho de que esta característica no resulte exagerada, con lo cual "cada pozo o accidente del camino produciría en las manos del conductor un choque desagradable."

En los coches modernos, en los cuales la desviación máxima de las ruedas motrices, que puede dar el volante alcanza a 35 ó 40 grados, habrá de corresponder una buena "desmultiplicación" de la dirección, por el hecho de que para pasar de la desviación máxima de la derecha a la de la izquierda — o vice-versa — el volante deberá recorrer en total unos 630 grados (más o menos una vuelta y tres cuartos).

En tales condiciones, la dirección resulta suficientemente "desmultiplicada" para que su relativa irreversibilidad baste a evitar todo choque desagradable en las manos del conductor, y no lo es demasiado para permitir a éste toda la sutilidad necesaria en las rápidas viradas y otras maniobras difíciles.

Es éste, pues, un buen "término medio", preconizado por el articulista que comentamos.

Sin embargo, si los órganos internos de la dirección no ofrecen el "terminado" y el ajuste requeridos, sufrirán un juego anormal o un desgaste rápido. Ello producirá muy pronto choques internos que repercutirán, cada vez con mayor violencia, en las manos del conductor.

Resulta, por consiguiente, deseable disponer de una dirección sin juego, o, lo que en suma resulta lo mismo de "recobro de juego" ("rattrapage de jeu"). Existen mecanismos eficaces para aplicar este sistema de "recobro de juego", tal, entre otros, el que reproduce la figura III, relativamente antiguo, pero que puede, no obstante, tomarse como ejemplo. Este lleva una palanca de mando, ligada a una báscula de rodillos sobre los cuales se apoyan las dos orejas de un tornillo hueco y de una clavija con rosca, movidos ambos por una tuerca, dotada de rosca inversa al interior y exterior, a su vez ligada al brazo de la dirección.

En esta dirección, los tornillos, de un largo suficientemente grande, no se desgastan y no adquieren juego, y, si, por acaso, debido al uso prolongado llegase a producirse un ligero desgaste en las orejas de apoyo sobre la báscula, motivando un leve juego, éste sería inmediatamente eliminado apretando la tuerca lo necesario para que el sistema "recobre" su posición normal, lo cual se obtiene porque dicha tuerca, al ajustarse, hace descender todo el referido sistema contra la báscula.

La figura enseña el mecanismo que acabamos de explicar (1) y muestra también un corte vertical del tubo de la dirección (2). Las piezas principales están señaladas en los dibujos por las siguientes letras: A, tubo de dirección; B, campana "enroscada" para la regulación del "recobro de juego"; C, cárter superior; D, cárter inferior; E, eje de mando de la palanca de dirección; F, tuerca dotada de rosca interior y exterior, de paso, respectivamente inverso; G, tuerca externa; H, tornillo interno; K, báscula movida por los movimientos inversos de la tuerca G, y el tornillo H, y L., palanca de mando de la dirección.

ACEITES LUBRICANTES Y GRASA
VEEDOL
Resisten Altas Temperatur
SPOERER, PEREZ Y CIA., LTDA.
AGUSTINAS 1177
CASILLA 774

¿QUIEN VENDE REPUESTOS LEGITIMOS FORD Y EN CONDICIONES MUY VENTAJOSAS?
¿QUIEN HA BATIDO TODOS LOS RECORDS EN LA VENTA DE LOS FORDS PERFECCIONADOS?
¿Quién es el Agente Autorizado
Lincoln - FORD - Fordson
que cuenta con las preferencias del público?
JULIO A. JIMENEZ
SAN PABLO ESQ. DE CUETO

El calor hará echar el kilo a los guasos bueyones
Compre un FORD a Orrego y ríase de los peatones

Está probado que en materia de Ford P. MEDINA
Agente Autorizado, bate todos los records
VISITE LA ESTACION DE REPUESTOS LEGITIMOS FORD Y SU DINERO QUEDARA BIEN INVERTIDO
SAN DIEGO 1270 — SAN DIEGO 1270

Perfeccionado solamente después de varios meses de continuos esfuerzos e innumerables experiencias, el material de cuerda SUPERTWIST de gran elasticidad y resistencia, da a los neumáticos GOODYEAR BALLOON una elasticidad adicional y una resistencia, antes desconocidas, contra las roturas.

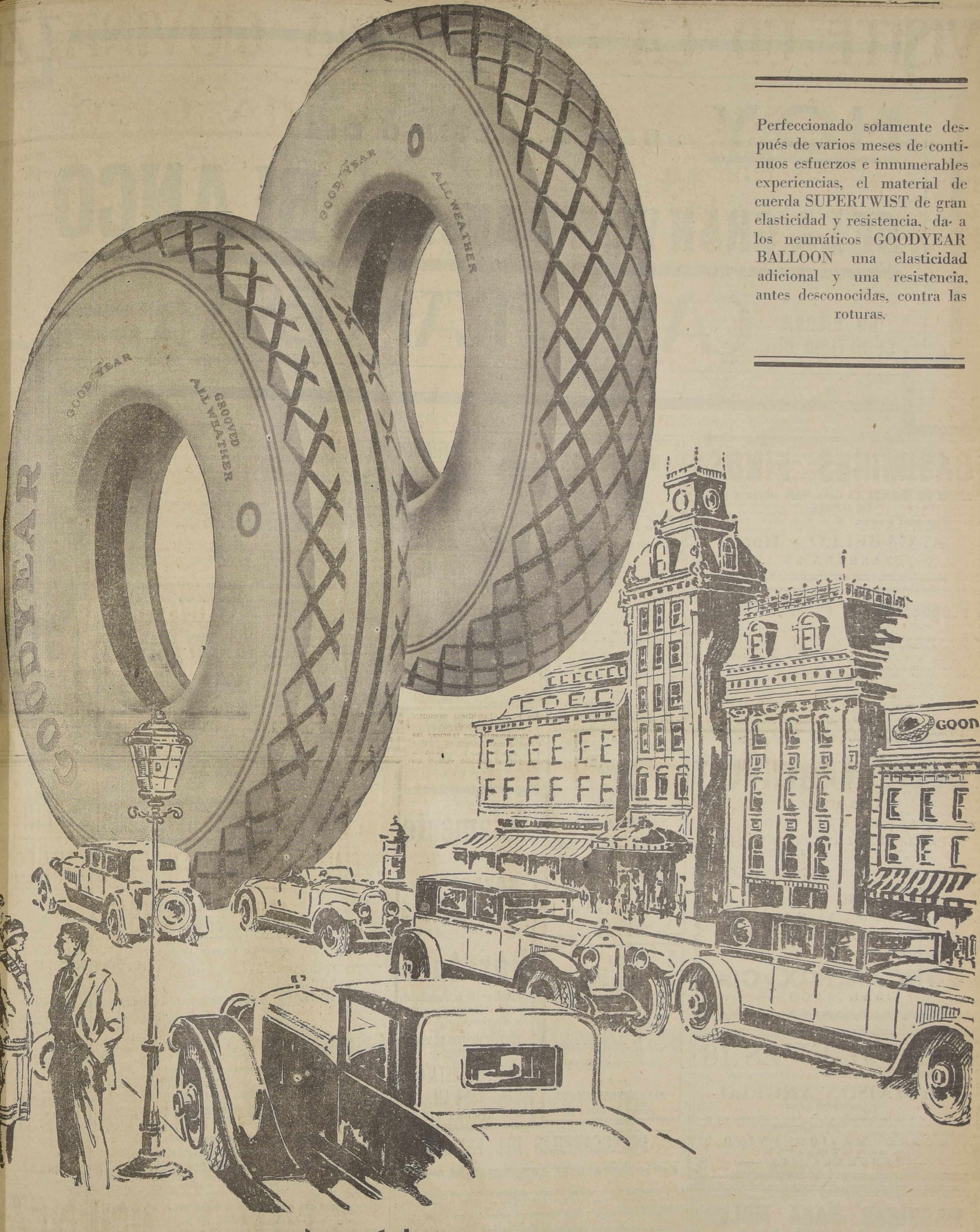
GOODYEAR
ALL WEATHER
GOODYEAR
GROOVED ALL WEATHER
GOODYEAR
GOOD

La próxima vez compre Neumáticos Balloon

GOODYEAR

Fabricados con SUPERTWIST

THE GOODYEAR TIRE Y RUBBER EXPORT CO.: BANDERA 650 — SANTIAGO. — CASILLA 4017.

HOY JUEVES, ULTIMO DIA

DE LA GRAN VENTA ANUAL de BLANCO

NO PIERDA EL ULTIMO DIA

CASA FRANCESA

Visite hoy nuestros Almacenes

CASIMIRES FINOS

HEMOS RECIBIDO DE LA CASA WAIN SHIELL Y SON, DE LONDRES

Pase usted a verlos.

A. CABELLO y Hno.

BANDERA 38

Propuestas de Pavimentación

Se solicitan propuestas públicas para pavimentar 33,000 metros cuadrados de adoquinado sobre concreto, distribuidos en las Avenidas Irarrázaval, Macul, Pedro de Valdivia y en contorno de la Plaza de Ñuñoa, de la comuna de Ñuñoa.

Consultar bases, pliegos de condiciones y planos, en la Dirección del Alcantarillado y Pavimentación de Santiago, Delicias N.º 1123, de 4 a 6 P. M., diariamente.

Las propuestas se abrirán en la Intendencia de la provincia, el 30 del presente, a las 11 A. M.

El Secretario de la Intendencia.

LACTOGENO

LATAS DE 16 OZ.

(LECHE DESECADA)

PARA EL RECIEN NACIDO, Y LA PERFECTA CRIANZA DE NIÑOS

PREPARADA POR LA CIA NESTLE A LAS MADRES INTERESADAS ENTREGAMOS

UNA LATA GRATIS

COMO MUESTRA

Agentes:

DUNCAN, FOX y Cía.

—: SANTIAGO :—

HOY JUEVES 18

PRESENTACION DE MODELOS AUTENTICOS DE

LA MAISON ANGELO

MODELISTA DE PARIS

Tiene el honor de presentar a la sociedad santiaguina sus últimas creaciones en modelos **HAUTE COUTURE**, vestidos y capas de teatro, trajes de carreras y casino.

SOBRE MANIQUI VIVO

DE 10 A 12 M. Y DE 4 A 7 P. M.

— AHUMADA 49 —

MAQUINAS PARA MOLER

PINTURAS y TINTAS

OFRECEN PARA ENTREGA INMEDIATA

LÜER Y PAYE

SANTIAGO: SAN ANTONIO 164 - 176
VALPARAISO: BLANCO 1263
CONCEPCION: O'HIGGINS 855

Casa importadora de Maquinarias para Imprenta y Papelería en general.

MAYESTIC HOTEL RESTAURANT

CALLE 21 DE MAYO 815

Unico en Chile, confortables piezas y comedores, precios módicos

Almuerzo o comida, $ 2.50 y a la carta a toda hora.

Está abierto al público el gran comedor de Verano, completamente refaccionado.

Salón especial para familias y reservados. Cartas de abono semanal.

Pensión con piezas desde $ 11 diarios, y se reciben órdenes para banquetes. Orquesta de primera.

Atendido por su propio dueño.

H. FLEURBAU.

Pensión Alemana Vendo

A 100 metros de la Plaza de Armas, por viaje de su dueña, vendo esta acreditada pensión. Precio $ 28.000.

Compañía 1091

O CASILLA 2091

¿NECESITA Ud.

juguetes, artículos de escritorio, hules, escobillas, pinceles, etc.?

"LA INICIATIVA"

M. C. R —
MONEDA 820 Y 822

A Precio de Fábrica

PIDA POR TELEFONO 1890

PANIMAVIDA
JAHUEL
VITAL APOQUINDO
GINGER ALE
SIDRA PAPAYA
JUGO DE UVA
CERVEZA
BILZ
VINOS EN CHUICOS

— A —

ALFREDO BLANCHARD

CALLE LA BOLSA 33

CONFIDENCIA

Mi felicidad, simpáticas lectoras, la debo al quitarme de raíz el vello y pelo de la cara, brazos y axilas con el tan acreditado depilatorio

Agua Vidor

Es inofensivo; pídase en todas las Boticas y Droguerías.

Agente:

DAUBE y Cía.

Alameda Delicias

Se vende casa dos pisos independientes próxima Plaza Italia, sin agentes. Verla: 2 a 4 de la tarde.

DELICIAS 237 (altos)

Solamente

hasta el

SABADO 20 DE NOVIEMBRE

mantendremos nuestra gran

Baratura

de todas las existencias de pantallas, lámparas y artículos eléctricos.

APROVECHE LOS DIAS QUE QUEDAN

STIERLING, LUETJEN & CIA. LDA.

BANDERA 12

FERROCARRILES DEL ESTADO

N.o 58.—SERVICIO DE COCHES DORMITORIOS POR LOS NOCTURNOS DEL SUR

Desde las fechas que se indican, y durante toda la temporada de Verano, el servicio de coches dormitorios por los nocturnos del Sur se efectuará como sigue:

DE ALAMEDA A TALCAHUANO: Diariamente, por tren N.o 17, con partida de Alameda a las 19.30, desde el 29 del actual.

DE ALAMEDA A TEMUCO: Diariamente, por trenes Nos. 17-9, con partida de Alameda, a las 19.30, desde el 29 del actual.

DE ALAMEDA A VALDIVIA: Lunes y Viernes, por trenes 19-3, con partida de Alameda, a las 17.05, desde el 22 del actual.

DE ALAMEDA A PUERTO MONTT: Lunes y Viernes, por trenes 19-3, con partida de Alameda, a las 17.05, desde el 22 del actual.

DE PUERTO MONTT A ALAMEDA: Martes y Sábados, por trenes 4-20, para llegar a Alameda los Miércoles y Domingos, a las 10.42, desde el 27 del actual.

DE VALDIVIA A ALAMEDA: Martes y Sábados, por trenes Nos. 6-4-20, para llegar a Alameda los Miércoles y Domingos, a las 10.42, desde el 27 del actual.

DE TEMUCO A ALAMEDA: Diariamente, por trenes Nos. 10-18, para llegar a Alameda, a las 8.55, desde el 29 del actual.

DE TALCAHUANO A ALAMEDA: Diariamente, por tren N.o 18, para llegar a Alameda a las 8.55, desde el 29 del actual.

Para mayores datos y reserva de camas para estos coches, dirigirse a la Oficina de Informaciones de la Empresa, Huérfanos 1153.

EL JEFE DEL DEPARTAMENTO DE TRANSPORTE.

Pídense nuevas propuestas públicas para la construcción de una chimenea de concreto armado en San Eugenio. Las propuestas se abrirán en el Departamento de la Vía y Obras, Estación Mapocho, el día 25 de Octubre, a las 3 P. M.

Bases y antecedentes en el mismo Departamento (Sección Obras), de 14 a 16 horas.

Solicítanse propuestas públicas para la construcción de un Pabellón de Boleterías en el hall de la Estación Mapocho.

Las propuestas se presentarán y abrirán en la Oficina del Jefe del Departamento de la Vía y Obras, el 22 del presente mes, a las 15 horas.

Bases y antecedentes en la Sección Edificios de ese Departamento, diariamente de 14 a 15 horas.

Para presentarse a estas propuestas, no se necesita estar inscrito en el Registro de Contratistas de la Empresa.

PROPUESTAS DE CHANCADO

Se piden propuestas públicas por suministro de 30,000 metros cúbicos de chancado para el lastreamiento de la vía principal entre Alameda y Paine.

Consultar bases y especificaciones en el Departamento de la Vía y Obras.

Las propuestas se presentarán y abrirán en la Oficina del Jefe de ese Departamento, Estación Mapocho, el día 1.o de Diciembre próximo, a las 15 horas.

SERVICIO DE VERANO DE COMBINACIONES ENTRE ALAMEDA Y PUERTO MONTT.—MODIFICACION DEL OMNIBUS N.o 14, ENTRE TALCA Y ALAMEDA Y DE TRENES DE LOS RAMALES DE LARRAIN ALCALDE, LAS CABRAS Y DOÑIHUE

A partir del Lunes 22 del actual, se establecerá el servicio de combinaciones entre Alameda y Puerto Montt, por los trenes N.os 19|3, y desde el Sábado 27, entre Puerto Montt y Alameda por los trenes N.os 4|20, de acuerdo con los horarios siguientes:

COMBINACION AL SUR.—(LUNES Y VIERNES)

Directo N.o 19 — Lunes y Viernes

Estaciones		Horas	OBSERVACIONES
Alameda	Sale	17.05	Se detiene, además en Hospital, Rengo, Molina, San Javier, Perquilauquén, San Carlos, General Cruz, San Rosendo, Renaico, Collipulli, Púa y Lautaro.
Rancagua	Llega	18.43	
S. Fernando	Llega	19.49	
Curicó	Llega	20.46	
Talca	Llega	22.00	
Linares	Llega	23.08	
Parral	Llega	23.52	

Martes y Sábado

Estaciones		Horas	OBSERVACIONES
Chillán	Llega	1.04	
Victoria	Llega	6.07	
Temuco	Llega	7.22	Combina con N.o 3 a Puerto Montt.

OMNIBUS N.o 3

Estaciones		Horas	OBSERVACIONES
Temuco	Sale	7.40	Este tren se detiene en todas las estaciones de su recorrido.
Valdivia	Llega	11.45	
Osorno	Llega	14.19	
Puerto Varas	Llega	16.54	
Puerto Montt	Llega	17.47	

COMBINACION DEL SUR — (MARTES Y SABADOS)

OMNIBUS N.o 4

Estaciones		Horas	OBSERVACIONES
Puerto Montt	Sale	9.20	Este tren se detiene en todas las estaciones de su recorrido. La salida de Valdivia es por el ómnibus N.o 5, que combina en Antilhue [illegible]
Puerto Varas	Sale	10.16	
Osorno	Sale	13.20	
Valdivia	Sale	15.30	
Temuco	Llega	19.47	

DIRECTO N.o 20

Estaciones		Horas	OBSERVACIONES
Temuco	Sale	20.10	Se detiene, además, en Lautaro, San Rosendo, General Cruz, Perquilauquén, Rengo y Hospital.
Victoria	Sale	21.46	
Collipulli	Sale	22.43	
Renaico	Sale	23.31	

Miércoles y Domingos

Estaciones		Horas
Chillán	Sale	2.42
Parral	Sale	3.52
Linares	Sale	4.38
Talca	Sale	5.37
Curicó	Sale	6.50
San Fernando	Sale	7.50
Rancagua	Sale	9.00
Alameda	Llega	10.42

Se llama la atención del público a que el tren N.o 19 no correrá diariamente en la Segunda Zona, como en el Verano pasado, sino únicamente los Lunes y Viernes.

SERVICIO DE COCHES DORMITORIOS

En todas las carreras de estas combinaciones correrá un coche dormitorio entre Alameda y Valdivia y otro entre Alameda y Puerto Montt y vice-versa.

Con este motivo se suspenderá el servicio de coches dormitorios al Sur de Temuco por el nocturno Nos. 17-18. Este tren llevará únicamente dormitorios a Temuco y a Concepción.

SERVICIO DE COCHES COMEDORES

La combinación al Sur tendrá servicios de coches comedor entre Alameda y Talca y entre Temuco y Puerto Varas. La combinación del Sur tendrá este mismo servicio entre Puerto Varas y Victoria y entre Talca y Alameda.

Mayores datos respecto de este servicio de combinaciones al Sur pueden solicitarse en la Oficina de Informaciones de la Empresa, Huérfanos 1153.

MODIFICACION DEL OMNIBUS N.o 14 ENTRE TALCA Y ALAMEDA

Desde el Lunes 22 del actual, el ómnibus N.o 14, que sale de Talca a las 5.25 para llegar a Alameda a las 12.00, modificará su itinerario en la forma siguiente:

OMNIBUS N.o 14 — DIARIO

Estaciones		Hora	OBSERVACIONES
Talca	Sale	6.00	Se detiene en todas las estaciones de su recorrido.
Curicó	Sale	7.27	
San Fernando	Sale	8.44	
Rancagua	Sale	10.16	
Alameda	Llega	12.31	

MODIFICACION DEL OMNIBUS N.o 34 DE ALCONES A SAN FERNANDO

Este tren que parte actualmente de Alcones, a las 5.48 tendrá el horario siguiente:

Omnibus N.o 34, diario. Sale Alcones, 6.10; llega San Fernando, 8.20. Combina con el ómnibus N.o 14 que llega a Alameda, a las 12.31.

MODIFICACION DEL OMNIBUS Nos. 30-31 DE LAS CABRAS A PELEQUEN Y SAN FERNANDO

Este tren, que sale actualmente de Las Cabras a las 7.05, quedará con el horario siguiente:

Omnibus Nos. 30-31, diario. Sale Las Cabras a las 7.40; llega a Pelequén 8.50. Combina con el ómnibus N.o 14, que llega a Alameda a las 12.31. Sale Pelequén 9.10. Llega a San Fernando 9.35.

MODIFICACION DEL MIXTO N.o 192 DE DOÑIHUE A RANCAGUA

El itinerario de este tren, que parte actualmente de Doñihue a las 8.30, se modificará como sigue:

Mixto N.o 192, diario. Sale Doñihue, 9.00; llega Rancagua, 10.00. Combina con el ómnibus N.o 14, que llega a Alameda a las 12.31 y con los ómnibus Nos. 9 a Larraín Alcalde y 3 a Chillán.

EL DIRECTOR GENERAL.

PIRAMID
SOAP

USE DE PREFER usted esta marca de jabón contenta.

WHISKY
QUEEN MARY
Queen Mary Scotch Whisky
Specially Selected
by
H. Lemon

VENTAS POR MA AQUILES PURA SANTIAGO
CASILLA 3315

A BAÑARS

Baños americanos
Baños de zinc
Baños de asiento
Lluvias de zinc
Baños para guaguas
Califont a gas
Calentador a leña
Lavaplatos enlozados y de zinc
Carniceras metálicas
Basureros reforzados
Y toda clase de art nitarios a precios

ACETILENO

Es el momento más para contratar su insta acetileno y aprovecha te las vacaciones.
Generadores de todas las potencias, no automáticos, desde
Lámparas a carburo, modelos diferentes, para todos los usos, de

J. E. FORT

AHUMADA 1

SITIOS

EN LA CALLE CIEN A 40 METROS DE

ALAMEDA

SITIOS DE 16x30 — 12x16.

TRATAR EN

San Antonio

Mueblerí COLON

56 - BANDERA

GRANDES REBAJAS PRECIOS
NUEVO Y ESPLEN LOCAL

BOLSA DE COMERCIO

MOVIMIENTO

Tan activo como el día precedente en negocios sobre títulos de sociedades se mostró el desarrollo de las ruedas en el mercado de valores.

Se transaron importantes lotes de Cerro Grande; Patiños, Gente Grande, Morococalas, Mineras, Tocopilla, Oplocas, Electricidad Ind. y Salvador.

Las ventas en Bonos fueron inferiores a las del Martes, negociándose 449000 nominales.

SUBIERON

BONOS

Caja 8 1|2 de 93 7|8 a 94.
Caja 8-1, de 97 1|2 a 98.
Hipot. Valp. 8-1, de 87 a 87 1|4.

BANCOS

Talca de 80 a 160.

GANADERAS

Gente Grande de 48 a 50.

INDUSTRIALES

Funicular de 19 a 19 1|2.

MINERAS

Cerro Grande de 38 1|4 a 38 3|4.
Minera de 16 7|8 a 17.
Salvador de 2 1|2 a 3.
Tocopilla de 77 a 77 1|4.

BAJARON

BONOS

Garant. 8 de 23 a 22.

SALITRERAS

Lautaro al Port. de 134 a 133.
Lautaro Nom. de 129 a 126.

INDUSTRIALES

Vapores Ord. de 16 a 15.

MINERAS

Aconcagua de 7 a 6 3|4.
Colquiri de 6 1|4 a 6 1|8.
Electra de 8 a 7.
Kumurana de 1 1|4 a 1.
Onix de 7 1|2 a 7.
Oploca de 116 a 115.
Patiño de 249 a 247.

OPERACIONES EFECTUADAS AYER

1.a RUEDA

117000 Caja 8 1|2, 93 7|8.
15000 Caja 7-1, 89.
3000 Hipot. 8-1, P. H. 93 1|4.
44000 Hipot. 8-1, 93 1|4.
53 Viña, 25.
600 Salvador, 3.
15 Bco. Nacional, 68.
1000 Elect. Ind. Nov. 25, 49.
300 Morococala, Nov. 25, 38.
300 Morococala, Dic. 9, 38.
300 Patiño Dic. 9, 247.
100 Patiño, Dic. 9, 248.
400 Kelluani, 4 1|2.
1300 Salvador, Dic. 9, 3.
400 Salvador, Nov. 25, 3.
500 Mineras, Dic. 9, 17.
600 Mineras, Nov. 25, 16 7|8.
100 Carolina, Nov. 25, 6.
200 Gente G. Nov. 25, 49.
100 Tocopilla, Dic. 9, 77 1|4.
200 Tocopilla, Nov. 25, 77.
100 Oplocas, Dic. 9, 115.

2.a RUEDA

19000 Caja 8 1|2, 93 7|8.
171000 Caja 8 1|2, 94.
25000 Caja 7-1, 90.
35000 Hipot. 8-1, 93 1|4.
5000 Hipot. 8-1, 93 1|4.
15000 Caja 8-1, 97 3|4.
211 Bco. Chile, 200.
50 Gas, 55.
300 Disputada, 16 1|4.
2000 Gente G. Nov. 25, 50.
20 Gente G. 50.
15 Cervecerías, 54.
100 Patiño, Dic. 9, 247.
500 Morococala, Nov. 25, 38.
100 Cerro G. Dic. 9, 38 3|8.
100 Cerro G. Dic. 9, 38 1|2.
300 Cerro G. Dic. 9, 38 3|4.
100 Oplocas, Dic. 9, 114 1|2.
400 Oplocas, Dic. 9, 115.

OPERACIOENES EFECTUADAS EN VALPARAISO

1.a RUEDA

100 Colquiri, Dic. 9, 6 1|4.
1900 Salvador Dic. 9, 2 1|2.
50 S. Vicente Nov. 25, 15.
100 Vapores Ord. Dic. 9, 15.
70 Mineras, 17.
500 Mineras, Nov. 25, 17.
1300 Salvador, Dic. 9, 2 7|8.
5000 £ Dic. 14, 39.65.
3000 Id. Nov. 30, 39.61.
1000 Id. Dic. 14, 39.64.
2000 Id. Nov. 30, 39.60.

CAMBIO

Vendedor, 39.60; comprador, 39.59.

2.a RUEDA

400 Viña, Nov. 25, 26
50 Viña, 25 3|4.
200 Kumurana, 1.
4000 Hipot. Valp. 8-3, 87 1|2.
200 Colquiri, Dic. 9, 6 1|4.
150 Morococala, Nov. 25, 38 1|2.
10000 Caja, 8-1, 97 1|4.
2000 Hipot. Valp. 8-1, 87 1|4.
14000 Caja 8 1|2, 93 1|2.

CAMBIO

Vendedor, 39.61; comprador, 39.59.

SOCIEDAD NACIONAL DE BUQUES Y MADERAS

PRECIO EN SANTIAGO DE MADERA Y MATERIAL DE CONSTRUCCIONES

Carmonileum, pintura especial para madera, litro, $ 2.40.

Roble pellín, de 4 y media a 5 varas, el pie cuadrado 32 centavos.

Roble pellín, de 5 a 6 varas, el pie cuadrado, a 35 centavos.

Roble pellín, de 6 a 7 metros, el pie cuadrado a 42 centavos.

Poste redondo, para cierro, de roble, cada uno $ 1.60.

Rodrigones para viña, de roble, cada uno 55 centavos.

Raulí en bruto, de 1.a clase, la pulgada, $ 6.80.

Lingue en bruto, de 1 a 2 clases, la pulgada, $ 6.50.

Laurel en bruto, de 3.a clase, la pulgada, $ 4.30.

Raulí en bruto, de 3.a clase, la pulgada, $ 3.80.

Lingue en bruto, de 3.a clase, la pulgada $ 4.

Laurel en bruto, de 2.a clase, la pulgada $ 3.20.

Pino Oregón, hasta 6 y 12 pulgadas, hasta 22 id., el pie $ 0.95.

Pino Oregón, hasta 8 por 8 pulgadas hasta 32 id., el pie $ 0.93.

Pino Araucaria, hasta 6 por 66 pulgadas, hasta 20 id. el pie $ 0.50.

Pino Araucaria, mayor de pie cuadrado, $ 0.50.

Tablas de álamo, de media por 65 a 6 pulgadas, la pieza en bruto, a $ 1.00.

Tablas de álamo, de 3|4 por 6 a 7 pulgadas, la pieza en bruto, $ 1.60.

Tablas de álamo de 1 por 7 pulgadas, la pieza en bruto, $ 2.40.

Tapas de 4 pulgadas, la carga 3 piezas, $ 5.

Tapas de 3|4, la carga, 8 piezas, $ 6.

Tejuelas, raulí, de 4 a 5 y 6 pulgadas, el paquete, (1.30 mt. 2), $ 7.50.

Cemento Mons, barril $ 27.50.

Pintura, de Olsina, de agua, el kilo, $ 3.50.

MATADERO PUBLICO

Los corrales de este establecimiento encerraron ayer el siguiente ganado para la venta de hoy:

Ganado mayor		Ganado menor	
Bueyes	45	Corderos	1024
Novillos	310	Cerdos	91
Vacas	72	Cabros	—
Q. vivos	66	Terneros	44
Id. en vara	38		
Total	431	Total	1159

PRECIOS DE LAS CARNES POR KILOS

Ayer se fijó el siguiente precio para la venta de hoy:

Carne de buey, 1.a	1.80	a	1.85
Id. de 2.a	1.60	a	1.70
Id. de 3.a	1.00	a	1.50
Carne de novillo, 1.a	1.80	a	1.85
Id. de 2.a	1.60	a	1.70
Id. de 3.a	1.00	a	1.50
Carne de vaca, 1.a	1.80	a	1.90
Id. de 2.a	1.60	a	1.70
Id. de 3.a	1.00	a	1.50
Carne de cordero, 1.a	2.00	a	2.10
Id. de 2.a	1.70	a	1.90
Id. de 3.a	1.20	a	1.60
Carne de oveja, 1.a.	1.60	a	1.80
Id. de 2.a	1.20	a	1.40
Id. de 3.a	0.60	a	1.00
Carne de cerdo, 1.a	2.00	a	2.20
Id. de 2.a	1.70	a	1.90
Id. de 3.a	1.20	a	1.60
Grasa en rama	1.40		
Sebo de ovejuno	1.00		
Cuero de buey	1.60		
Cuero de novillo	1.60		
Cuero de vaca	1.70		
Cuero de ternero	3.00		
Cuero de ovejuno	80.00	a	140

OFERTAS VENTAJOSAS

Tenemos

CASAS Y QUINTAS

que pueden adquirirse inmediatamente, dando poquísimo al contado, resto

GRANDES FACILIDADES

PORMENORES:

Cordovez y Cía. Limitada

MONEDA 1015 - TELEF. 1454

CASILLA 1710

18—N

PRECIOS DE COMPRADOR O VENDEDOR AL TERMINAR LAS RUEDAS

TITULO	COMPRADOR Cantid.	COMPRADOR Precio	VENDEDOR Cantid.	VENDEDOR Precio
BONOS				
Caja 8-1	23000	98	5000	98¼
Caja 6-1	1000	88½	3000	90
Hip. 8-1	40000	93¼	60000	93½
Id. Id., año 1915			10000	94
Hip. 7-1			10000	88
Hip. 8			4500	80
Dic. 8	2000	80		
Electr. Ind. £	100	35½		
Garant.			6000	22
BANCOS				
Chile	200	200	100	200½
Hip. de Chile	30	630		
Italiano	100	80		
Nacional	100	68	100	68½
Talca	40	160	40	170
MINERAS				
Aconcagua, Dic. 9.	800	6½	500	6¾
Colquiri, Dic. 9	200	6¼		
Carolina, Nov. 25	400	5½	400	6
Chacaltaya, Dic. 9	500	5⅛	200	5⅝
Dichas	200	0.¾		
Disputada, Nov. 25	300	16¼		
Fortuna, Nov. 25			500	7
Higuera, Dic. 9			700	2¾
Kelluani, Dic. 9	500	4⅝	600	4½
Kala Uyu, Dic. 9	200	5½		
Lebu Ord.			600	1⅞
Minera, Dic. 9			200	17
Morococala, Dic. 9	800	38	200	38¼
Oruro, Nov. 25	200	28	200	28½
Oploca, Nov. 25.	100	114	100	115
Patiño, Dic. 9	100	247	100	247⅛
Onix, Nov. 25.			100	7
Santo Cristo	300	1¼	800	1½
Presidenta			1000	1
S. Vicente, Nov. 25	100	14¾		
Salvador, Dic. 9			1000	3
Tocopilla, Dic. 9	100	77		
SALITRERAS				
Lautaro al Port.			100	133
Id. Nomit.			100	130
Loa	300	28		
GANADERAS				
Fuego			200	155
Aysen	100	25		
INDUSTRIALES				
Gas	16	56	100	55
Tabacos	100	80	10	80
C. Melón	200	45	100	46
Ref. Viñas	100	25¾	500	26
Electr. Ind.	50	49	1000	50
Funicular	150	19¾	200	20
Electr. Ord.	100	7½	100	8
Cervecerías	200	53		
Cía. Industrial	200	41½		
Tattersall			75	106
Paños Tomé	100	35	150	37
Tejidos El Salto			131	100
SEGUROS				
Unión Nacional	100	30		
Unión Chilena	2	620	20	700
VARIOS				
C. Hípico	1	7500	1	8000
CIERRE A LAS 4.30 P. M.				
CAMBIO		39.59		39.60
Minera, Nov. 26		17		
Dispdas, tr. N. 25		16¼		
Tocop., Dic. Dic. 9		77¼		
C. Gde., Dic. 9		38¾		
Laut. Port. Dic. 9		133		
Morococ., Dic. 9.		38¼		
Oploca, Dic. 9				116
Patiño.				247
Colquiri, Dic. 9				6¼

Revista semanal de Abarrotes y Frutos del País de Fonck & Cía.

SANTO DOMINGO 887, CASILLA 296, SANTIAGO.—LOS PRECIOS SE ENTIENDEN PUESTOS EN SANTIAGO, POR LOTES

(Especial para "La Nación")

Aceite Betus, c|u. 12 botellas, cajón $ 92.

Aceite de linaza, importado Electra, con 19 kilos neto, tarro $ 80.

Aceite de olivo Bau, 1|10 cajón, $ 190.

Aceite Soya, en tambores galvanizados de 200 kilos neto, kilo $ 3.45

Aceite de linaza Wilson, tarro $ 53.

Aceite de linaza Jockey, tarro $ 42.

Aguarras nacional Favorita, cajón $ 48.

Almendras dulces sin cáscaras, kilo $ 9.

Alpiste importado, kilo $ 1.20.

Arroz italiano 3 A., quintal, $ 56.

Arroz tipo Sublime Glacé, quintal $ 72.

Arenques en salmuera, barr. de 200 piezas, barril $ 200.

Azúcar granulada, tipo Sindicato, kilo $ 0.85.

Azul fino a granel, para lavanderas, cajón 10 kilos neto, kilo $ 4.20.

Bacalao importado Rey del Mar, latas, cada una cinco kilos, los 40 kilos, $ 248.

Bacalao noruego con espinas, fardo, c|u. 4 farditos, kilo $ 4.20.

Betún Famos, amarillo, N.o 3, gruesa $ 50.

Bolitas de piedra, saquito, c|u. 10 saquitos a $ 400 bolitas, saquito $ 3.60.

Café Brasil corriente Fonck crudo, quintal $ 170.

Café Brasil corriente Fonck tostado, kilo $ 5.20.

Café Brasil regular Fonck crudo, quintal $ 175.

Café Brasil regular Fonck tostado $ 5.30.

Café Brasil tipo Guayaquil Fonck crudo, quintal $ 185.

Café Brasil tipo Guayaquil Fonck tostado, kilo $ 5.60.

Café Brasil tipo Superior Fonck, crudo, quintal $ 195.

Café Brasil tipo Superior Fonck tostado, kilo $ 5.80.

Café Brasil tipo Superior extra Fonck crudo, quintal $ 215.

Café Brasil, tipo Superior extra Fonck tostado, kilo $ 6.60.

Café Brasil Caracol Fonck crudo, quintal $ 250.

Café Brasil Caracol Fonck tostado, kilo $ 8.

Café Centro-América N.o 39, crudo, quintal $ 300.

Café Centro-América N.o 39, tostado, kilo $ 8.60.

Café Guayaquil de primera, crudo, quintal $ 195.

Café Guayaquil de primera, tostado, kilo $ 6.

Café Perú lavado corriente, crudo, quintal $ 270.

Café Perú lavado corriente, tostado, kilo $ 7.80.

Café Perú lavado superior, crudo, quintal $ 280.

Café Perú lavado superior, tostado, kilo $ 8.

Café Perú lavado Caracolillo, de primera, crudo, quintal $ 325.

Café Perú lavado Caracolillo, de primera, tostado, kilo $ 9.20.

Café de Higos Berestesky, en cajones de 200 paquetes, cajón $ 25.

Café de malta La Guayaquileña, c|u. 96 paquetes a 100 gramos, paquete $ 0.12 1|2.

Café molido Electra, cajones de 4 latas a 11 1|2 kilos, c|u. $ 95.

CAMBIO

TIPO DE VENDEDOR

COMERCIAL . . . . $ 39.60

1 PESO PAPEL VALE. 6 1|16

£ POR DOLARES . . 4.85 1|8

BANCO LONDRES Y AMERICA DEL SUD LTD.

(Antes Banco de Londres y Río de la Plata Ldo.)

Cambio sobre el Exterior

PLAZA	90 D. V.	Vista
Londres	39.70	40.20
París	28 1|4	28 1|2
Amberes		1.16
New York		8.28 1|2
España		1.26 1|2
Italia		34 1|2
Brasil		40.20
Uruguay		8.42
Argentina		3.37 1|2
Holanda		3.32
Suiza		1.60
Siria		40.20
Portugal		Id.
Panamá		Id.
Perú		Id.

Cotizaciones de metales

Cablegrama sobre cotización de los metales correspondientes a hoy.

AL CONTADO

Estaño £ 315.10.0. Subió 2.0.0.

Cobre Standard íd. 57.12.6. No varió.

Plata d. 26. Subió 3|4.

A PLAZO

Estaño £ 201.15.0. Bajó 0.10.0.

Cobre Standard íd. 58.10.0. No varió.

Carburo de calcio noruego, c|u. 100 kilos neto, tarro $ 78.

Carros transporte a motor Blitz, c|u. $ 3,950.

Cáscara de cacao, harneada, quintal $ 42.

Cera Carnauba, kilo $ 12.50.

Chancaca oscura Pacasmayo, quintal $ 45.

Chancaca rubia de Tacna, quintal $ 58.

Chocolate Menier en paquetes de 1|4, 1|2 libra, $ 4.

Chuño alemán superior, quintal $ 85.

Clavos alambre 1|2x18 c|u. 40 kilos neto, cajón $ 80.

Clavos alambre 1x6, c|u. 40 kilos neto, cajón $ 65.

Clavos alambre 1 1|2x14, c|u. 40 kilos neto, cajón $ 51.

Clavos alambre 1 3|4x13, c|u. 40 kilos neto, cajón $ 40.

Clavos alambre 2x12, c|u. 40 kilos neto, cajón $ 40.

Clavos alambre 2 1|2x11, c|u. 40 kilos neto, cajón $ 40.

Clavos alambre 3 1|2x9, 40 kilos neto, cajón $ 40.

Clavos alambre 3 1|2x9, c|u. 40 kilos neto, cajón $ 40.

Clavos alambre 4x8, c|u. 40 kilos neto, cajón $ 40.

Clavos cortados Estrella en barriles de 40 kilos neto, barril $ 39.

Clavos de color, fardos con 48 kilos bruto, kilo $ 12.

Coco rallado fino, cajón c|u. 59 kilos neto, quintal $ 185.

Cominos Malta, kilo $ 4.40.

CONSERVAS

Arvejitas corrientes Oso, cajón $ 36.

Arvejitas finas Oso, cajón $ 40.

Arvejitas muy finas Oso, cajón $ 44.

Arvejitas extra finas Oso, cajón $ 43.

Aceitunas al natural Oso, cajón $ 98.

Alcaparras francesas en vinagre a 380 gramos, frasco $ 6.20.

Arvejitas finas El Tigre, cajón $ 38.

Tonno en aceite lata redonda de 100|100 gramos, lata $ 1.80.

Choritos al natural Ditzel, cajón $ 41.

Cholgas al natural Isleña, cajón $ 48.

Cholgas al natural Ditzel, cajón $ 48.

Ciruelas al jugo La Cisterna, cajón $ 40.

Damasco al jugo Lertora, cajón $ 56.

Damascos al jugo El Tigre, cajón $ 56.

Duraznos al jugo blancos corrientes Independencia, cajón $ 53.

Duraznos al jugo amarillos corrientes Tigre, cajón $ 54.

Duraznos al jugo amarillos para banquete Tigre, cajón $ 55.

Duraznos al jugo amarillos corrientes Independencia, cajón $ 55.

Duraznos al jugo amarillos zaragosa, Tigre, cajón $ 56.

Erizos al natural Ojeda, cajón $ 50.

Espárragos familia Oso, 21x1000 gramos, cajón $ 72.

Espárragos gruesos Oso, 24x1000 gramos, cajón $ 98.

Espárragos banquete Oso, 24x1000 gramos, cajón $ 110.

Espárragos regulares Oso, 24x1000 gramos, cajón $ 80.

Espárragos cortados Oso, 24x660 gramos, cajón $ 58.

Espárragos enteros blancos cortos Rubio, 24x500 gramos, cajón $ 75.

Cabecitas verdes de espárragos Rubio 24x50 gramos, cajón $ 45.

Frutas surtidas al jugo Oso, cajón $ 59.

Guindas al jugo Independencia, cajón $ 58.

Habas al natural Oso, cajón $ 32.

Mermelada (Jam) Oso, $ 70.

Mermeladas de frutillas El Lorito, cajón $ 96.

Mermelada surtida extra-fina El Lorito, cajón $ 90.

Ostiones al natural de Tongoy, 48x360 gramos, cajón $ 98.

Pasta de tomates, quintal $ 80.

Pimientos morrones Osso, a 250 gramos, lata $ 1.20.

Piñas al jugo Independencia, docena $ 36.

Porotitos enteros Pentke, 48x460 gramos, cajón $ 26.

Robalos al natural Ojeda, cajón $ 40.

Salsa de tomates La Cisterna, 48x250 gramos, cajón $ 13.50.

Salsa Maggi N.o 1, doc. $ 44.

Salsa Maggi N.o 2, doc. $ 62.

Tomates al natural La Cisterna, $ 26.

Flores de tilo, kilo $ 6.

Fósforos importados Sol, caja grande, gruesa $ 15.50.

Frejoles bayos regulares, nuevos, 100 kilos $ 105.

Frejoles Pallares nuevos, 100 kilos $ 75.

Frejoles Coscorrones blancos nuevos, 100 kilos, $ 95.

Grasa argentina Adela, lata, cada una 20 kilos, quintal $ 120.

Grasa argentina Adela jaba, cada una 10 latas, a 21|2 kilos, quintal $ 132.

Grasa sebo refinado de gordura, lata cada una 40 libras, quintal $ 110.

Harina Santa Margarita, quintal $ 35.

Harina San Carlos, quintal $ 35.

Harina de maíz, San Miguel, paquete $ 0.30.

Higos secos nuevos, 100 kilos, $ 98.

Hilo carta en madejas de 1 libra, quintal $ 180.

Hilo cincha en madejas de media libra, quintal $ 250.

Jabón Marsella, cajón, cada uno 144 panes, sin cajitas, pan $ 0.85.

Jabón Delight, cajón, cada uno 144 barras dobles en cajitas, barra $ 0.73.

Jabón Piramid, cajón, cada uno 144 barras dobles, en cajitas, barra $ 0.63.

Jabón Piramid, cajón, cada uno 172 barras dobles en papel, barra $ 0.62.

Jabón Economical, cajón, cada uno 196 panes, sin cajitas, pan $ 0.53.

Jabón azul vetado El Caballito, de 94 barras, cajón $ 72.

Jabón azul vetado El Caballito, de 120 panes, cajón $ 68.

Jabón azul vetado El Caballito, de 235 panes, cajón $ 72.

Jabón azul vetado El Caballito, de 240 panes, cajón $ 68.

Jabón azul vetado El Caballito, de 470 panes, cajón $ 72.

Jabón inglés Golden Soap, cada uno 144 panes dobles, cajón $ 85.

Jarcias del país, de 1|2", quintal $ 130.

Jarcias del país, de 3|4" hasta 3", quintal $ 125.

Jamones ahumados, kilo $ 5.

Bitter Cinzano, cajón $ 75.

Vermouth Cinzano, cajón $ 74.

Manteca de chancho de primera clase, quintal $ 210.

CIGARRILLOS
LA CUBANA
no tiene RIVAL
40 cts
fumadlos

Máquina para hacer café "Cona", para dos tazas, cada una $ 45.

Máquina para hacer café "Cona", para 4 tazas, cada una $ 55.

Máquina para hacer café "Cona", para 8 tazas, cada una $ 65.

Munición, cajón cada uno 6 saquitos a 1 arroba de todos tamaños, quintal $ 135.

Nueces nuevas, kilo $ 1.50.

Nuez moscada, kilo 18.

Oblón para panaderos, cajón cada uno 100 paquetes, a 1 libra, paquete $ 8.

Papel imprenta, fardos, cada uno 10 resmas, a 19 kilos, resma $ 18.

Papel mercería rayado, fardo, cada uno 10 resmas a 250 pliegos, resma $ 21.

Papel mercería, liso, fardo, cada uno 10 resmas a 250 pliegos, resma $ 20.

Papel Sulfite nacional, fardo $ 34.50.

Papel volantín, fardo, cada uno 25 resmas, a 200 pliegos, resma $ 6.50.

Pimentón cáscara importado Hortensia, lata cada una 10 kilos, lata $ 58.

Pimentón cáscara nacional, cajón cada uno 4 latas a 10 kilos, lata $ 40.

Pimentón molido picante nacional, cajón cada uno 4 latas a 10 kilos, lata $ 40.

Pimienta negra entera, kilo $ 3.30.

Queso parmesano legítimo italiano, kilo $ 14.50.

Queso Reggianito, kilo $ 10.50.

Sal fina La Princesita, bultos cada uno 76 saquitos a 1 kilo, saquito $ 0.60.

Sal fina La Princesita, bultos cada uno 36 saquitos a 2 kilos, saquito $ 1.10.

Sal fina La Princesita, bultos cada uno 300 saquitos a 230 gramos, saquito $ 0.15.

Sal fina La Princesita, cajón cada uno 24 frascos, cajón $ 43.

Sal fina Llave, cajón, cada uno 4 docenas, docena $ 24.

Salmón colorado Sailor, docena $ 52.

Salmón rosado, cajón $ 94.

Sardinas americanas, ovaladas, $ 84.

Sardinas en aceite Madrugada, 140 gramos, cajón $ 69.

Sardinas en aceite Saba 190|200 gramos, cajón $ 86.

Sardinas en aceite francesas, de 500|520 gramos, lata, $ 4.80.

Soda cristalizada, cajón, cada uno 40 kilos netos, cajón $ 9.

Té a granel Ceylon Orange Pekoe, cada uno 50 libras, libra $ 6.20.

Té a granel India, O. K., libra $ 5.40.

Té Superior en paquetes de media libra, libra $ 8.30.

Té Superior en paquetes de 1|4 libra, libra $ 8.30.

Termómetros maximal Uebe, pieza $ 3.

Vainilla negra Tahití, kilo $ 130.

Yerba fina Davdt N.o 6, puesto San Antonio, arroba $ 43.

Puesto Santiago, arroba $ 44.

Yerba gruesa Virginia, arroba $ 36.

Yerba gruesa Irene, arroba $ 36.

Yerba Paraguay, arroba $ 36.

FRUTOS DEL PAIS

HUGO L. BUNSTER, CORREDOR DE COMERCIO — GALERIA ALESSANDRI, OFIC. 15-A

Compra y venta de frutos del país — Bandera 242 — Teléfono 3203 — Casilla 2760

Trigo blanco centro listo, los 100 kilos, con saco, Providencia, $ 48.

Florence, sin saco, base Providencia, 100 kilos, $ 58.

Candeal, buena clase, con saco, Providencia, $ 60.

Candeal corriente, con saco, Providencia, $ 55.

Trigo blanco del centro, entrega próxima cosecha, $ 45.

HARINAS.—De primera, los 46 kilos, cada uno con saco, $ 34 a 35.

De segunda, los 46 kilos, con saco, $ 30.

Candeal, los 46 kilos, con saco, $ 37.

FREJOLES.— Milagros, los 100 kilos, $ 60.

Milagros, los 100 kilos, $ 60.

Burritos, los 100 kilos, $ 80.

Bayos chicos, los 100 kilos, $ 70.

Coscorrones, los 100 kilos, $ 80.

Pallares, los 100 kilos, $ 50.

Triguitos, los 100 kilos, $ 40.

Caballeros, los 100 kilos, $ 46 a 50.

CEBADA. — Chevalier, 100 kilos, con saco, base puerto, de $ 34 a 38.

Del país, cervecera, 100 kilos, con saco, base puerto, $ 27.

Del país, clase exportación, los 100 kilos con saco, base puerto, 26.

Del país, forrajera, 100 kilo con saco, base puerto, $ 24 a 25.

SEMILLAS.— Trébol para exportación, con doble saco, $ 150.

Trébol purificado, $ 170 los 46 kilos.

Cáñamo, los 100 kilos, con saco $ 43.

VARIOS.—Avena blanca, los 100 kilos con saco, en Santiago, $ 25.

Avena negra, los 100 kilos con saco, Santiago, $ 26.

Avena rubia, revuelta, los 100 kilos, sin saco, carro frontera, $ 14.

Carbón de espino, con saco, según clase, $ 16 a 17.

Carbón blanco, según clase, de $ 8 a 9

Lana esquila Octubre, los 46 kilos, ensacada, $ 145.

Lentejas, los 100 kilos con saco, de $ 65 a 70.

Maíz amarillo, los 100 kilos, con saco, estaciones, $ 24 a 25.

Maíz colorado, los 100 kilos, con saco, estaciones, $ 22.

Nueces, los 100 kilos, con 10 por ciento como máximum, nuez mala, $ 180 a 200.

Quillay, los 46 kilos, para exportación, $ 35.

Pasto primer corte, los 100 kilos según calidad, $ 7.

Pasto, segundo corte, los 100 kilos, según calidad, $ 9.

Semilla curagüilla, los 100 kilos, con saco, $ 15.

Santiago, 17 de Noviembre de 1926.

MERCADO DE LA VEGA CENTRAL

CALLE ANDRES BELLO ESQUINA DE SALAS

Este antiguo Mercado sigue recibiendo para la venta la totalidad de la producción de los alrededores de Santiago, y es el que surte a todas las Vegas y Mercados de la capital.

En la semana recien pasada entraron para la venta dos mil doscientas una carretas y carretelas cargadas con productos o sea doscientas cuarenta y cuatro más que en la misma semana del año pasado.

De consiguiente, el público puede comprar por mayor y al detalle los productos a menor precio que en las demás Vegas y Mercados.

Lista de precios al detalle se publica los días Domingos.

Santiago, Noviembre 18 de 1926.

Propuestas de Leña

El Miércoles 1.o de Diciembre próximo, a las 4 P. M., se recibirán propuestas por 17,460 quintales métricos de leña de eucaliptus de primera calidad, para proveer a los Establecimientos de Beneficencia durante 1927. Pueden ofrecerse también leñas de otras clases. Pago al contado. Bases en esta Oficina.

Central de Compras de la Junta de Beneficencia de Santiago — Monjitas 695

18-N

Compañía Electro Siderúrgica e Industrial de Valdivia

Con motivo de numerosas preguntas que hemos recibido de nuestros accionistas y de personas interesadas en suscribir acciones, ponemos en conocimiento del público que el juicio seguido entre la Sociedad Altos Hornos de Chile (Societé des Hauts Fourneaux, Forges et Acierie du Chili) y los señores Armand y Carbonel, fallado últimamente por la Excma. Corte Suprema, no afecta en absoluto a nuestra Sociedad, pues se refiere al mineral del Algarrobo (Vallenar) yacimiento ajeno a los contratos sobre el establecimiento siderúrgico de Corral y suministro de 100,000 toneladas por año de minerales de hierro del Tofo (Coquimbo), celebrados entre la Sociedad Altos Hornos y la Compañía Electro Siderúrgica e Industrial de Valdivia.

VICTOR M. NAVARRETE,
Director-Gerente

MIGUEL LETELIER E.,
Presidente

18-N

TRIBUNALES DE JUSTICIA

MOVIMIENTO HABIDO EN 17 DE NOVIEMBRE DE 1926

CORTE SUPREMA

Cuenta general

1. Banco Crédito Unido con Ricardo Bustos, pendiente.

Las demás no vistas.

Alegaron: don Alfredo Moreno, por el recurso y don Arturo Alessandri, contra el recurso y quedó pendiente.

CORTE DE APELACIONES

1.a Sala.— Relator señor Ortúzar

1. Charme con Banco Hipotecario, acuerdo.

3. Fuentes con Labra, trámite.

7. Manzor con Cía. Chile de Tranvías, fallada.

10. Paredes con Labarca, trámite.

11. Reyé con Eugenín, trámite.

12. Cochrane con Bonavides, trámite.

9. Monasterio del Carmen con Guerrero, fallada.

Fallada de acuerdo: Andueza Hnos. con Pérez.

Fallada de acuerdo: Guzmán con Bravo.

Alegaron:

En la 1., don Héctor Claro Salas con don Osvaldo Bordani.

En la 9, don Antonio Planet.

Segunda Sala.— Relator señor Silva

1. Quiebra A. Vergara, confirmada y revocada.

4. Fisco con Gilles Bihan, confirmada.

5. G. Larios con F. Borja, confirmada.

6. F. Lira v. de Cox con Soc. Chilena de Productos químicos, confirmada con declaración.

7. M. A. Salgado con Soc. Carbonífera de Valdivia, confirmada.

8. M. del Campo con Chilean Cinema Corporation, acuerdo.

13. Daza y Larios, con P. Molleda, trámite.

No vistas las demás.

Fallada de acuerdo: Contra F. Alarcón.

Contra F. Alarcón.

Contra J. Palma.

Alegaron:

En la 1, don Daniel Schwaitzer con don Abel Celis, revocando.

En la 4, don Foedeberto Alvarez.

En la 5, don César Belaúndes, revocando, con don Ambrosio Rodríguez.

En la 6, don Egidio Reyes con don Lautaro Benham.

En la 8, don Gabriel Amunátegui con don C. Benavides.

3.a Sala.— Relator señor Sanz

1. H. Cortés, patente, ha lugar.

2. C. de la Cerda, patente, no ha lugar.

4. Guerra con Pretot Fontaine, suspendida.

5. Banco de Chile con Brossain Hnos.

Alegaron:

En la 1. don Mario Valdés con don Ramón S. Jiménez.

En la 2, don Mario Valdés.

4.a Sala. — Relator señor Bernales

1. E. Sanhueza con J. Ramos A., confirmada.

2. Comunidad Petrolífera de Bolivia con A. Alcalde y otros, trámite.

3. Ramírez y Ovalle con Santiago Spencer, confirmada.

No vistas las demás.

Alegaron: En la 1, don Senén Conejeros, confirmando.

En la 5, don José Luis Santa María, con don Luis Aldunate.

Laboratorio Chile

JUNTA GENERAL ORDINARIA DE ACCIONISTAS

Por orden del Directorio, se cita a reunión general ordinaria de accionistas para el MIERCOLES 24 del presente, a las 5 1|2 P. M., en el local de la Sociedad, Avenida Ecuador 3555.

Queda cerrado el registro de transferencia de acciones desde esta fecha hasta el 24 inclusive.

Santiago, Noviembre 1.o de 1926.

CAMILO CARRASCO B.,
Gerente.

La fiesta de esta noche en la Unión de Peluqueros

Hoy a las 9.30 P. M. se dará principio a la velada literario musical que ha organizado la comisión de fiestas de esta institución, con el fin de reunir fondos para sufragar las cuotas mortuorias.

Se ha confeccionado con tal motivo un buen programa, a cargo de conocidos elementos aficionados.

Una buena orquesta tendrá a su cargo la amenización de esta fiesta y el baile que seguirá a continuación.

Damos en seguida el programa:

1. — Obertura.
2. — Declamación, por Alejandro P. Gálvez.
3. — Variedades, por Polo Jara.
4.o Zapateo, por Juan Otarola.
5. — Magia e ilusionismo, por Manuel Morales.
6. — Declamación, por Juan Soto.
7. — Norberto Jara, estilista criollo con sus mejores canciones chilenas.
8. — Subirá a escena la comedia cómica en un acto, original del autor Pedro J. Malbrán:

"Los muertos mandan"

Doña Remedios: señora Aurelia M. de Muñoz.
Tecla: señorita Florencia del Valle.
Don Agapito: señor Daniel Muñoz.
Segura: señor Agustín Valdés.
Espejo: señor Juan Mujica.

Unión de Carroceros y Obreros de Garages

CASTRO 559

Para tratar en especial la Ley 4054 se cita a los siguientes personales para hoy a las 7 de la tarde:

Vivens y Miralles, Manuel Gamboa, Carage Santiago, Giovinazzi, Nicanor Rubio, Garage Inglés, Pedro Medina, La Industrial Chica, La Nacional, La Yanqui, Iberia, La Santiaguina, Sanandri, Evaristo Ormazával.

Una prueba de resistencia en el Centro de Empleados Públicos

Se iniciará hoy a las 6 P. M., con la participación de conocidos aficionados de esta capital y de algunos venidos expresamente de Valparaíso.

Hasta ayer se habían inscrito los siguientes bailarines: M. Rubio, L. Arancibia y R. San Martín, de Valparaíso; E. Villalobos y D. D. Ramírez, de Quillota; y E. Peña, J. Herrera y H. Ariz, de Santiago.

Entre los aficionados existe interés por presenciar el desarrollo de esta prueba, cuyos participantes desean batir el record que ostenta Osman Mercado.

Las inscripciones se recibirán hasta cinco minutos antes de la iniciación de la prueba.

REUNIONES SOCIALES

Unión de Mueblistas, Carpinteros y Similares".—Castro 359.—Reunión de Directorio y delegados hoy, a la hora de costumbre.

Sociedad "Bernardo O'Higgins.—Cita para hoy, a las 9 P. M., al Directorio y a la Comisión de Fiestas.

Sociedad de Empleados de Hoteles.—Cita a junta general para hoy, a las 10 1|2 P. M.

Unión Sindical de Empajadores en Damajuanes.—Cita a reunión general para hoy, a las 7 P. M., en Franklin 1407.

Sociedad Gremio de Abasto.—Esta noche, a las 8.30 P. M., se reunirá el Directorio para tratar lo concerniente al impuesto al ganado argentino, las reformas que se pedirán en la reconstrucción del Matadero Público y las expectativas que hay para la compra de un bien raíz.

Cuadro Artístico "Nueva Aurora".—Victoria 864.—Cita para hoy, a las 8 P. M., a todas las socias y socios que tienen roles en la obra titulada: "Maldita sea la guerra".

Sindicato Nacional de Carpinteros.—Independencia 180. — Cita a asamblea general para hoy, a las 6 1|2 P. M.

Se ruega la asistencia de los socios a los funerales de la esposa del tesorero, cuyo cortejo partirá de Maturana N.o 785, a las 4 1|2 P. M.

Sociedad Confederación Arte Culinario.— Cita a junta general hoy 18, a las 3 P. M.

Federación Obrera de Chile.—Sección Obreros Municipales.—Cita para hoy, a las 7.30 P. M., al Directorio y delegados, en Delicias N.o 1867. (Junta Provincial).

Sociedad de S. M. General Baquedano.—Cita a junta general ordinaria para hoy, a las 8 1|2 P. M.

Federación de Pintores en Resistencia.—Castro 359.—Cita a asamblea general hay, a las 6 P. M., a todos los miembros organizados o no. para dar cuenta de la continuación de los trabajos relacionados con el mantenimiento y desarrollo de la organización.

Sindicato Nacional de Chauffeurs. — Cita a reunión general ordinaria para hoy, a las 9 P. M., en Bandera 657.

Sociedad Comerciantes en Ramo de Patería.— Cita a sesión para hoy, a las 7 P. M., en Gálvez 1185.

Sindicato Blanco de la Policía de Aseo.—Cita a todos los miembros a sesión ordinaria para mañana, a las 7 P. M., en Bandera 657.

Junta Ejecutiva de los Sindicatos Blancos de Chile.—Cita a sus miembros para hoy, a las 7 y media P. M. en Bandera 657.

Sociedad de S. M. "La Aurora". — Se hace presente, a los socios que se suspende la sesión de hoy debido a la manifestación de que se hará objeto al Secretario, señor Zacarías Valderrama.

"Sindicato de Empleados del Comercio y la Industria".—Cita a junta general para hoy, a las 7 P. M., en Bandera 657.

Círculo de Enfermeras.—Santo Domingo 1344. —Cita a junta general ordinaria para hoy, a las 9 P. M.

Se ruega la asistencia de todas las socias por haber importantes asuntos que tratar.

Unión Sindical de Zapateros Autónomos.— Cita a sesión extraordinaria para hoy, a las 6 1|2 P. M., a todos los socios pertenecientes a este Sindicato y a los que deseen ingresar.

Unión en Resistencia de Gásfiters y Hojalateros.—Cita a asamblea general ordinaria, mañana, a las 6 1|2 P. M., en Eleuterio Ramírez 1357.

Centro de Propaganda y Estudios Sociales Hijos del Pueblo.—Cita a asamblea general ordinaria hoy, a las 8 P. M., en Maestranza 211.

Sociedad S. M. "La Aurora"

El Directorio de esta institución despedirá hoy a las 8 P. M., de su vida de soltero, al secretario señor Zacarías Valderrama L., con una comida en el Magestic Hotel.

FIESTAS SOCIALES

Escuela "Nicolás Palacios". — El Sábado próximo a las 9 P. M. tendrá lugar la fiesta y baile que ha organizado la comisión respectiva, en el teatro de la Unión de Artesanos.

Sociedad S. M. de Chauffeurs, "Manuel Montt". — Para el próximo Domingo prepara esta institución una velada en honor del campeón del volante, Joaquín González.

El señor González se ha hecho acreedor a esta fiesta por su triunfo en las últimas carreras automovilísticas.

En la academia "Royal Stard"

SE FESTEJA HOY AL EQUIPO DEL "PEÑAROL'

Interés ha despertado entre los aficionados la manifestación y baile que esta noche, a las 9.30 P. M., se ofrece en honor del equipo uruguayo de fooball "Peñarol".

Por los preparativos que se han hecho, esta fiesta promete obtener un franco éxito deportivo y social.

Una buena orquesta amenizará este acto.

Sociedad de Practica
de Chile

En la reunión del Martes
mo se tomaron los
acuerdos:

1.º Nombrar a los señores
fredo Matauadona y Julio
delegados al Sindicato de
nas;

2.º Efectuar un benefic
Martes 24 del presente;

3.º Aceptar una nota d
matronas, en la que com
que ellos acordaron adher
las gestiones que está ha
la Sociedad para pedir al M
terio respectivo que deje sin
to el artículo 155 del Códig
nitario, y elaborar un pro
que deje en libertad para el
cicio de la profesión;

4.º Citar a una reunión d
rectorio para hoy a las 9 P. M.
Bandera 161.

**FEDERACION DE OBRE
DE IMPRENTA, SECCION
TIAGO.**— Cita a asamblea
ral, para hoy a las 8.30 P.

Las personas que tengan
poder listas o entradas para
muco, deberán dar la cuenta
de 9 a 10 P. M.

El Viernes 26 del presente
inaugurarán los ateneos cu
les.

Roble
PARA ENVIGADOS
Hasta 8 metros de largo. Ma
ras en bruto y elaboradas, o
un gran surtido
— BARRACA Y FABRICA
"La República"
TELEFONO 182, PARQU

Grabe esto en su memoria....
RATANPURO Y MONTE CARLO
En Bandera N.o 684
distribuyen hermosos regalos. Visite nuestra Exposición y se convencerá.

Se ha organizado el Consejo Zonal de la 3.a Zona

La Confederación Ferroviaria de Chile, designó al delegado del Consejo Ejecutivo señor Angel González para que desempeñara una importante misión social hasta Valdivia, debiendo dar cuenta de las actividades relacionadas con la campaña contra administración de la Caja de Retiros, sobre la jornada de ocho horas para el personal de transportes y demás gremios que no disfrutan de ésta.

El delegado González estuvo desempeñando su misión en los siguientes lugares: Valdivia, Talcahuano, Chillán, Curicó, San Rosendo, Talca, San Fernando, Rancagua y Concepción.

En Concepción, quedó formado el Consejo Zonal, por las organizaciones de transportes. El día 31 de Octubre, se convocó a reunión en el local social de la Federación de Transportes, asistiendo una numerosa concurrencia de asambleístas, los delegados Angel González, Víctor Manríquez, del Comité de Chillán, y Armando Reyes, por el Comité de transportes de San Rosendo.

El señor A. González, en cumplimiento al mandato de su entidad dió a conocer la nueva Carta Orgánica elaborada por una comisión compuesta por miembros de las organizaciones de Empleados a Jornal de la 1.a y 2.a Zonas.

Después de leída y discutida esta nueva Carta, base sobre la cual se construirá el edificio social de los obreros de transportes, fué aprobada y muy pronto será puesta en vigencia.

La Mesa Directiva del Consejo Zonal de la 3.a Zona quedó compuesta como sigue:

Presidente, Carlos Montoya;
Vice-Presidente, Reinaldo Inostroza;
Secretario, Enrique Maldonado;
Sub-secretario, Armando Alarcón;
Tesorero, Erasmo Sánchez;
Sub-tesorero, Jenaro Concha;
Directores, Mamilo Meza, Oscar Chandía, Pedro Mellado, Recaredo Soto y Tomás Segura.

El señor Francisco Andrade, que presidió la asamblea, llamó a los nuevos directores que pasaran a ocupar sus puestos en medio de aplausos y demostración de confianza de los asambleístas.

HOY CUMPLE 26 AÑOS DE LABOR EL CONGRESO SOCIAL OBRERO DE CHILE

Este conocido organismo central de las sociedades mutualistas obreras del país cumple hoy 26 años de vida, dedicada exclusivamente al servicio de la causa proletaria.

El 18 de Noviembre de 1900 se echaron las bases de esta entidad que reflejara el sentir de la clase obrera chilena enrolada en sociedades mutuales, cooperativas y culturales; llegando hoy día a ser la dirigente de estas instituciones por el pie de progreso en que se encuentra.

El 8 de Diciembre próximo celebrará este aniversario y se hará la trasmisión del mando al nuevo Directorio elegido recientemente.

«MARFAN»
APROBADO POR EL CONGRESO MEDICO DEL NIÑO DE 1924
Es el ALIMENTO que usted debe dar a su niño
FORMULA:—Harinas, féculas, cacao, fosfatos, etc.
CONSULTE SU MEDICO

3,000
metros quedan aún de la forzosa realización de casimires, por cuenta de una fábrica europea, por urgente regreso de su representante.
Se liquidan a cualquier precio.
Ventas a comerciantes desde 20 metros.
20 o|o de rebaja
Pase a verlos a
DELICIAS 2665 Y 2675

MENTHOLATUM
Cicatrizante excelente para heridas, cortadas, quemaduras. Evita la inflamación y mantiene la herida en un estado antiséptico
Menthol 0.3 gm, Camphor 3 gm, Ol. Eucalyptus 0.1 gm, Boric Acid 3.6 gm, Ol. Pinus Pumilio 0.1 gm, Excipients to make 30 gm.

José Manuel Balmaceda y Cía.
Casilla 1748–Bandera 70–Teléfono 2214
VENDEMOS:
En Huérfanos.—Magnífica propiedad de renta, compuesta de 4 casas totalmente arrendadas, de construcción sólida y moderna PRECIO: $ 255,000.
En República.—Sitio que mide 37.50x53, entrega inmediata.
Próximo a Pedro Valdivia. — Casa quinta, de esquina, recién edificada. PRECIO: $ 35,000.
En Huérfanos.—Muy cerca del centro comercial, con renta, mide 15x45 metros, moderna, se vende en el bajo precio de $ 300,000. Deuda $ 130,000.
Av. Beauchef.—Casi esquina Tupper, chalet moderno, recién construído, muy confortable, consta de 5 dormitorios, piezas de recibo, dependencias, etc. — PRECIO: $ 180,000.
NECESITAMOS CASAS HASTA DE $ 100,000 EN BARRIO DE RESIDENCIA

Planchas de Fierro Negro
N.os 27, 26, 24, 22, 10, 18, 16 y más gruesos
EXISTENCIA MAS GRANDE Y PRECIOS MAS BAJOS
BARRACA DE FIERRO
HINZE y BOSTELMANN
TELEFONO 250 Estación. — CHACABUCO 61. — CASILLA 2420.

A los MÉDICOS y a los ENFERMOS
recordamos que el verdadero
ELIXIR GREZ
Clorhidropépsico-toni-digestivo
(a base de Clorhidropepsina)
contra los DOLORES DE ESTÓMAGO y las DIGESTIONES DIFICILES
está siempre preparado por la Casa COLLIN & Cº (MONIN Sucr)
49, Rue de Maubeuge, PARIS
El verdadero ELIXIR GREZ se halla:
En Santiago: DROGUERIA FRANCESA.
En Valparaíso. DAUBE y Cía.
y en todas las principales farmacias del Chile.

CEMENTO PORTLAND M. R. EL MELON
Cemento MELON
LO BUENO ES ETERNO
Unicos Depósitos autorizados para vender nuestro cemento
BALFOUR, LYON y Cía., Mapocho N.o 1250. Oficina: Huérfanos 1170.
BUCHANAN, JONES y Cía., Av. Matta oriente, esquina Lo Encalada, Oficina Central; Huérfanos 1160.
WILLIAMSON y Cía., Avenida Matucana 171 y Avenida Irarrázaval 393.
BARRACA "LA SAN DIEGO", del señor Germán Oelkers, San Diego 2320, Oficina Central: Agustinas 1111.
BARRACA MAESTRANZA, del señor Ramón Sáenz, Maestranza 783.
LAZO ROMULO, Arturo Prat 1099.
MERCERIA "EL GALLO", del señor EULOGIO BERGUECIO, San Diego 462
MERCERIA Y FERRETERIA "SAN FERNANDO" del señor JOSE CORDERO, Independencia N.o 1098.
ALFREDO ALBORNOZ, SAN BERNARDO, O'Higgins 250.
MERCERIA Y FERRETERIA "PARIS", de los señores DEZA Y LARIOS, Alameda N.os 42-44.
MERCERIA Y FERRETERIA "SUIZA", del señor ALBERTO CONTESSE D., Santa Rosa 486.
MERCERIA "ÑUÑOA", del señor V. Luksic, Avenida Irarrázaval N.os 2655-2661.
CONSIGNANI Hnos., San Pablo 3146-3150, barraca de fierro.
BARRACA DE MADERAS "PROVIDENCIA", del señor ARTURO LOPEZ, Providencia N.o 2231.
MERCERIA Y FERRETERIA "MONDRAGON", de los señores UNANUE Y BORLAF, Delicias N.os 3001 y 3253.
JOSE RAMIREZ VALENCIA, Mapocho 3240.
SANTIAGO CEPPI, Castro N.o 78.
BARRACA ÑUÑOA, de Cortínez y Varas Ltda. Irarrázaval N.o 2600.
JOSE MANUEL RAMIREZ, Avenida Irarrázaval N.o 144.
PEDRO BOTINELLI, Avenida Italia N.o 682.
FRANCISCO ESCUDERO RODRIGUEZ, Chacabuco 559.
CARLOS GALLETI, San Pablo 2001.
BALDOMERO PALMA, Vicuña Mackenna, 216. Teléfono 3126.
BARRACA DE MADERAS "LA MAPOCHO", de los señores G. Larios y Cía., Ltda. Manuel Rodríguez 1150.
SALOMON SACK, BARRACA DE FIERRO, Delicias 2362. Oficina: Bandera 827.
SANTIAGO LARRAIN, Matucana 97.
FERNANDO LOPEZ, Puente Alto, Concha y Toro 493.
ISIDORO SANCHEZ DE LA V., Recoleta 396.
ENRIQUE VIAL, Manuel Rodríguez 950.
M. VILLARREAL, Providencia 2047.
GUERRERO Y ALDUNATE, BARRACA DE FIERRO, San Ignacio 15.
AUGUSTO SILVA, Barraca "La Cisterna", La Cisterna.
VEGA, NORIEGA Y CIA., Puente 701.
$ 12.20 MONEDA CORRIENTE EL SACO EN LOS DEPOSITOS AUTORIZADOS.
$ 30 POR CARRO COMPLETO LOS 170 Kg. PUESTO CARRO CALERA
ACONSEJAMOS A NUESTROS CLIENTES PREVENIRSE CONTRA FALSIFICACIONES
Soc. Fábrica de Cemento de "EL MELON"
TELEFONO 2715. — AGUSTINAS 1148. — CASILLA 3514

Universidad de Concepción
Se llevará a efecto el SABADO 20 de Noviembre de 1926
NO PIERDA LA OCASION QUE SEAN SUYOS LOS
$ 100,000
o uno de los siguientes premios:
1 de.. $ 100,000
1 de.. 30,000
10 de.. 3,000
26 de.. 1,500
63 de.. 600
110 de.. 300
202 de.. 120
400 de.. 50
1999 term.. 36
EL ENTERO vale $ 30 y el SEXTO $ 5
Compre hoy mismo su número
OSCAR SPOERER y Co.
AGUSTINAS 1177 — CASILLA 774 — SANTIAGO
Agentes Generales para la Zona de Santiago a Linares
D. GONZALEZ, Gerente
OFICINA SUBSIDIOS CONCEPCION

Pino Araucaria
RAULI PARA PISO, ZOCALO Y PARQUET, MADERAS EN BRUTO Y ELABORADAS, BATIENTES, PALILLOS, MOLDURAS, OFRECE LA BARRACA Y FABRICA
LA REPUBLICA

MUEBLES
de todas clases, precios sumamente bajos y con GRANDES FACILIDADES DE PAGO, vende
MUEBLERIA 'LA REPUBLICA"
BANDERA 536
CONSULTE NUESTROS PRECIOS

Muebles
DE COMEDOR, DORMITORIO, ESCRITORIO
A precios sumamente bajos, con grandes facilidades en el pago, vende
La San Antonio
MONEDA 952
FRENTE CASA MUZARD

AVISOS ECONOMICOS

1.—Avisos judiciales.

POSESION EFECTIVA.— POR REsolución del Segundo Juzgado Civil de este departamento, dictada el 2 del presente, se ha concedido la posesión efectiva de la herencia testada de doña Atractiva Concha de Maturana a sus hijos legítimos doña Ester Maturana de Echavarría y don Alejandro Maturana Concha. —El Secretario. N-24

CAPELLANIA.—POR EL TERCER Juzgado Civil se ha denunciado por los herederos de doña Georgina Sánchez de Balbontín la capellanía de cincuenta mil pesos fundada por don Claudio Sánchez y vacante por fallecimiento de la referida señora Sánchez de Balbontín.—El Secretario. N-26

POR AUTO DE FECHA 12 DEL presente, expedido por el señor Juez del 4.o Juzgado Civil, se ha declarado en quiebra al comerciante de esta plaza don Luis Fouillioux, Se ha nombrado síndico provisorio al abogado don Nicanor Elgueta, y se fijó para la la primera justa el 10 de Diciembre próximo a las diez y media de la mañana. — El Secretario. 18-N

CONCURSO VOLUNTARIO.— POR resolución de fecha 4 de Noviembre en curso, del señor Juez del Quinto Juzgado Civil de Mayor Cuantía, ha sido declarado en concurso voluntario don Juan Sáez Ruiz. Se nombró síndico provisional a don Roberto Meneses Villarreal, designándose el día 20 de Diciembre próximo, a las 10 A. M. para que tenga lugar la primera Junta de acreedores.—Santiago, 12 de Noviembre de 1926.—El Secretario. N-18

DECRETO 30 SETIEMBRE ULTImo, 2.o Juzgado Civil Santiago, concedió María Teresa y María Amalia Campos Fuenzalida, sin perjuicio derechos cónyuge sobreviviente, posesión efectiva herencia Teresa Fuenzalida de Campos. N-18

NOTIFICACION. — EN EL JUICIO que sigue Recart con Aránguiz y otros, 5.o Juzgado Civil, sobre desposeimiento, proceso 52617, por sentencia de 14 de Setiembre último que desecharon las excepciones reducidas mandándose seguir adelante la ejecución hasta hacer pago al acreedor del capital, intereses y costas, y se ha dispuesto notificar por tres avisos en "El Mercurio" y "La Nación", a don Alfredo Sanfuentes, Raúl Bercovich, Arturo Ramírez, Ruperto Ramírez, Virginio Castro, Benjamín García y Germán Yunge D. —El Secretario. N—18

NOTIFICACION: LA CAJA DE CREdito Hipotecario, representada por don Raúl Rencoret Donoso, según el poder que se acompaña, se presentó ante el Segundo Juzgado Civil de Mayor Cuantía de Santiago, expresando que por escrituras de 11 de Mayo y 1.o de Junio de 1921, otorgadas ante el Notario don Abraham del Río, doña Amelia Roger viuda de Cifuentes, don Ricardo y don Ernesto Cifuentes Roger se constituyeron deudores de la Caja Hipotecaria por la suma de $ 80,000, en letras del 8 o|o con 1 o|o, y que por escritura de división de deuda de 30 de Noviembre de 1922 ante el mismo Notario, se dividió sin novar la deuda anterior, asignándose $ 21,000 con garantía hipotecaria del lote 1.o del fundo "Calerías de Batuco" ubicado en el departamento de Santiago que tiene una superficie de 256 hectáreas y cuyos deslindes indica. El servicio de esta deuda se encuentra en atraso, adeudándose al presente $ 26,382.90 por saldo de la obligación y dividendos insolutos. Por sucesivas transferencias que se indican, el lote 1.o del fundo "Calerías de Batuco" pasó al dominio exclusivo de don Ernesto Cifuentes Roger, quien vendió la mitad a don Tage Bird, quedando en consecuencia los señores Cifuentes y Bird, como únicos condueños y por iguales partes del dicho lote 1.o En la necesidad de perseguir el pago de lo adeudado por capital, dividendos insolutos e intereses penales y hallándose la Caja Hipotecaria en el caso contemplado en el Art. 932 del Código de Procedimiento Civil, respecto de los derechos que en el predio tiene don Tage Bird, pide se le notifique a éste, de profesión industrial y cuyo domicilio ignora, para que en el término de diez días pague a la Caja los derechos en el predio hipotecado, bajo apercibimiento de derecho. En el primer otrosí se deja constancia de que firma la demanda para los efectos legales, el abogado don Eulogio Guzmán de la Fuente, Huérfanos 1210, y en el segundo, se autorice el uso de estampillas. El Juzgado con fecha 21 de Setiembre pasado, ordenó practicar la notificación solicitada en lo principal; tener presente y aceptar respectivamente el primer y segundo otrosí. Fijó en $ 4 el valor del papel sellado que deberá usarse en la causa, cuyo N.o es 44521. Se pidió notificación por avisos, a lo cual se accedió por resoluciones de 22 de Octubre y 10 de Noviembre de 1926, ordenando el Juzgado practicar la notificación a don Tage Bird por medio de avisos que se publicarán por tres veces en cada uno de los diarios "La Nación" y "El M
rio" de esta ciudad y por
en el "Diario Oficial" redac
extracto por el Secretario
co, en consecuencia, a don
Bird las resoluciones a que
referido.—Santiago, 10 de N
bre de 1926.—Carlos Cro
cretario.

POR AUTO FECHA 29 DE
bre último dictado por don
liano Quijada, árbitro que c
la partición de los bienes
al fallecimiento de don
Besoaín, se ha ordenado
practique inventario solemne
chos bienes el 30 del actual
2 de la tarde, ante el
Eulogio Altamirano, en su
Tribunales de Justicia.
16 de Noviembre de 1926.

Nueva AGENCIA de "LA NACION"

Y "LOS TIEMPOS"

(AGENCIA PLAZA ALMAGRO)

Funciona en la

IMPRENTA "EL ESFUERZO"

EYZAGUIRRE 1118 - 1116, CASI ESQUINA DE SAN DIEGO

Recepción de AVISOS desde las 7 A. M. hasta las 9 P. M.

NOTIFICACION. — LA CAJA DE Crédito Hipotecario se presentó ante el Quinto Juzgado Civil de Mayor Cuantía de Santiago, expresando, en lo principal, que pro escritura otorgada ante el Notario señor Reyes el 31 de Julio de 1924 don Víctor Marcial Mora, se constituyó deudor por la cantidad de $ 18,000 que recibió en letras del 8|1 o|o, constituyendo hipoteca sobre el fundo "El Molino", ubicado en el departamento de Itata, y que esta obligación se encuentra en atraso, adeudándose $ 22,806.18 por dividendos insolutos y saldo de la obligación vigente. El señor Mora ha fallecido y a fin de cumplir con el artículo 1377 del Código Civil, solicita que se notifique a sus herederos que se indicarán más adelante, el título ejecutivo que la Caja tiene contra don Víctor Marcial Mora, que consiste en la ya citada escritura de 31 de Julio de 1914, debiendo exhibírseles el título ejecutivo al tiempo de la notificación. En el otrosí, pide se notifique a los herederos para que dentro del término de emplazamiento fijen lugar de su residencia, designen domicilio dentro de los límites urbanos de la ciudad de Santiago, bajo apercibimiento de hacérseles por el estado todas las notificaciones posteriores, aun aquellas que la ley ordena practicar personalmente o por cédula. En el 2.o otrosí se expresa que, para los fines legales, firma la demanda don Eulogio Guzmán de la Fuente, abogado, Huérfanos 1210; en el 3.o, se autorice el uso de estampillas en la causa, y en el 4.o, notificación por avisos. El Juzgado, con fechas 8 y 12 de Noviembre de 1926, acogió estas peticiones, ordenando que la notificación por avisos debía efectuarse por medio de tres publicaciones en "La Nación" y "El Mercurio" y la correspondiente del "Diario Oficial", redactados en extracto por el Secretario. En esa virtud, procedo a notificar a don Marcial Mora Miranda, abogado; don Manuel Mora Gómez, Ingeniero; don Eduardo Woodhouse, como representante legal de su mujer doña Faustina Mora de Woodhouse, agricultor; don Carlos Soza Bruna, como representante legal de su mujer doña Blanca Mora de Soza, Ingeniero; don Víctor Mora Gómez, empleado; don Samuel Contardo, como representante legal de su mujer doña Inés Mora de Contardo, empleado; don Julio Goyeneche, como representante legal de su mujer doña Luz Mora de Goyeneche, empleado; don Armando Mora Gómez, empleado; don Carlos Mora Gómez, empleado; don Guillermo Peña y Lillo, como representante legal de su mujer doña Ana Mora de Peña, Ingeniero, y doña Semíramis Miranda v. de Mora, sin profesión, las resoluciones a que he hecho referencia de 8 y 12 de Noviembre del corriente año y les notifico y exhibo el título de la Caja de Crédito Hipotecario que tiene contra los herederos de don Víctor Marcial Mora, que consiste en la escritura de 31 de Julio de 1914, otorgada ante el Notario de Santiago, señor Reyes Lavalle, cuyas cláusulas principales se han referido más arriba. — J. Vicente Castro, Secretario. N—20

QUIEBRA ORTENZI. — A SOLICITUD del fallido y previa audiencia del síndico, se ha decretado con fecha 16 del actual, una pensión alimenticia provisional a favor del primero de mil quinientos pesos mensuales.—El secretario.

REMATE JUDICIAL: POR RESOLUCIÓN del 2.o Juzgado Civil (mayor cuantía) se rematará el 30 del presente, a las 10 A. M., la propiedad Av. Amengual, sin número, que formaba parte de la chacra La Lata. Superficie 28,000 metros cuadrados más o menos. Mínimum $ 169.410.00 dineros al contado. Si no hubiere postores por el total se rematará en cuatro lotes con los siguientes mínimum: Lote I: $ 51,493.50; lote II: $ 14 040; lote III: $ 43,992.00; lote IV: $ 59,884.50. Estos precios se pagarán al contado. Bases y antecedentes en el Juzgado indicado o Troncoso de Costa Laura con La Poderosa Ltd. y otros. El Secretario. 22-N

POR ORDEN 5.o JUZGADO CIVIL Mayor Cuantía, notifícase por avisos a Ana Rosa Droguett Martínez rendición cuentas Pedro Montenegro, comerciante de Malloco, exguardador de menores Droguett Martínez. Expone que resultan según cuenta ,616.50 entradas y $ 3.228.82 gastos, o sea saldo de $ 327.68 de cargo de doña María M. de Droguett, madre de pupilos que administro. Pide plazo para observaciones, se apruebe la cuenta y se alce hipoteca constituída para su cargo. Juzgado proveyó el 16 de Junio. Por rendida la cuenta téngase por aprobada si no se hicieren objeciones dentro diez días. Papel $ 3. Ortiz, J. Vicente Castro. Ordénase fijar domicilio en término emplazamiento bajo apercibimiento notificar por estado.—El Secretario.

REMATE. — EL 27 DE DICIEMBRE a las 11 de la mañana se rematarán por el juez del 2.o Juzgado de Letras de Punta Arenas, las siguientes propiedades de las sucesiones de don Juan Martínez y de doña Carlota, ubicadas en aquella ciudad: Avenida Libertad N.os 860, 864, mínimum $ 15,000; calle Talca N.o 882, mínimum $ 7,500. El precio se pagará al contado. Antecedentes en la Secretaría del Juzgado de Punta Arenas y en esta en el estudio del abogado don Manuel Merino Agustinas 1116. N—22

2.—Arboles, plantas y semillas. (Compra - venta).

ALMACENES DE SEMILLAS. MORANDÉ 717, recibieron inmenso surtido petunias gigantes, verbenas, clarkias, Spencer, gloxímias, bellis monstruosas, claveles americanos, trébol enano. Consulte. D—10

FLORES BARATAS VENDO "EL Cortijo", góndolas Colina, pasado Negrete. 21-N

CLARINES VENDENSE. AVENIDA Manuel Montt 1750. 19-N

3.—Automóviles, afines y accesorios. (Compra-venta y composturas)

CAMIONES D' REPARTO "FORD". Aparatos legítimos Ford Neumáticos diferentes marcas Pedro Medina, Agente autorizado Ford SAN DIEGO 1270

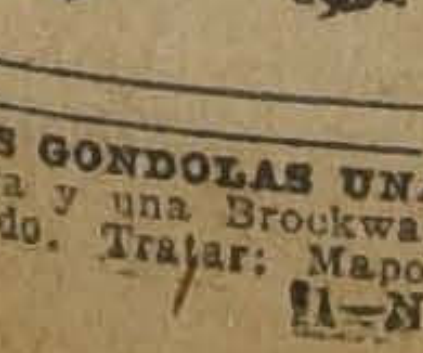

SE VENDEN DOS GONDOLAS UNA Studebaker nueva y una Brockway buen recorrido. Tratar: Mapocho 348. 21—N.

AUTOMOVIL SEDAN FORD FLAMANTE, especial para doctor, vendo de ocasión. Catedral 2872. N-18

CARROCERIA FORD OCASION, vendo. Madrid 1648. N-18

CHEVROLET BABY, GRANDE Sport, tengo que venderle al tiro por viaje. Vale $ 3,000 que ofrece. Verlo. Miguel Cla.. 50. N—18

VENDO GONDOLA, RECORRIDO Pila. Casilla 494. N—20

GONDOLA REPUBLIC, LINEA MATADERO y Diagonal, góndola Ford, línea Tropezón, vendo de ocasión con facilidades de pago, de 2 a 3. Mapocho 1198. N—20

CARROCERIA SANTIAGO

CONSTRUYE CARROCERIAS PARA GONDOLAS Y CAMIONES FORD

PRECIOS INCOMPETIBLES

EJÉRCITO 724

AUTOMOVILES MUY BUENOS, DIFERENTES tipos, permuta por sitios, propiedades, anticipa dinero sobre consignaciones. San Antonio 816. 19N

AUTOMOVIL ANSALDO, ULTIMO modelo, cinco asientos, poco uso, véndese con grandes facilidades pago. Fábrica de Sombreros Cintolesi. Av. Augusto Matte 480. Comuna de Yungay. N-19

AUTOCAMION CARGA DOS TONELADAS, vendo barato. Delicias 2474. N-13

AUTOMOVIL LANCIA TURISMO, 7 asientos, perfecto estado, vendo de ocasión. Verlo y tratar: Garage Central, Rosas 1464. N-21

GONDOLA FORD, PERFECTO ESTADO, vendo barato. Delicias 2474. N-18

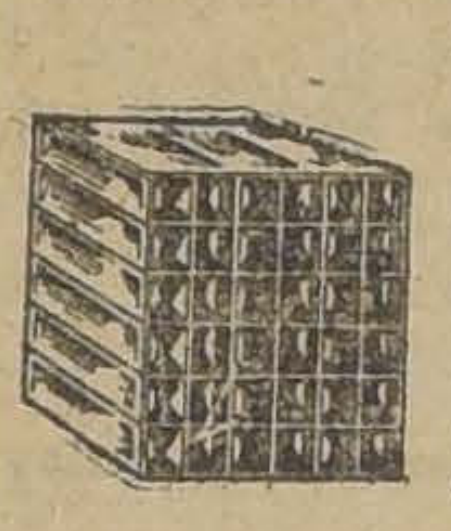

PANALES DE RADIADORES para todas marcas autos, góndolas, etc., marca Mac Kinnon Dash. El mejor fabricado en E. U. Agentes únicos: Fassler y Cía., Composturas radiadores. Precios

YOR 5-A.

NECESITAMOS URGENTE AUTOMÓVILES modernos tipo turismo, para satisfacer los pedidos de nuestra clientela, negocios rápidos. Escobar & Ebell. Delicias 1751. N-27

FORD TURISMO 3 MESES DE uso, parachoques, fundas, etc., flamante regalamos, $ 6,000. Escobar y Ebell. Delicias 1751. 21-N

GONDOLA BROCKWAY BUS FLAMANTE, recorrido Matadero-Diagonal, vendo por tener otros negocios, doy facilidad. Delicias 1175.—Raúl Flores.

$ 3,000 AUTO CERRADO EUROPEO, perfectas condiciones véndese por apuro, tiene taxi instalado. Bartolomé Vivar 826. 19-N

CAMBIO RICA RADIO POR CHASIS Ford. Maipú 781.

BROOCKWAY FLAMANTE VENDO, recorrido Mapocho Matadero y Diagonal. Tratar: Plaza Mapocho, Hotel América. 19-N

MOTO INDIAN DE OCASION VENDO. Porvenir 355. Casa 7. 20-N

BUICK TURISMO, MOTOR, CARROCERÍA, tapicería, neumáticos pintura todo flamante. Garantízase satisfacción comprador. Regálase 4 mil pesos. Ford Sport, igual condiciones anterior. Ocasión $ 3,000. San Antonio 816. 19-N

VENDO FORD N.o 4156 CON FACILIDADES. Verlo de 10 a 4, paradero Ejército y Alameda.

GONDOLA FORD 5599 BLANQUEADO, vendo sumamente barata, facilidades. Tratar: San Pablo 5220.

VENDO POR ENTREGAS BROCKWAY Bus recorrido Matadero Poniente. A chofer mecánico entrégasele con mayores facilidades, siempre que ofrezca garantía. Tratar: A. Prat 1657. N-22

GONDOLA FORD N.o 5900, SE VENDE de ocasión verla en el recorrido Carmen Lira, cuatro meses de uso. 19-N

FORD MODELO, 25. VENDO. — San Ignacio N.o 292. 19-N

COMPRO FORD ULTIMO MODELO, Morandé 283 19N

VENDO FORD PARTIDA, VERLO 7 a 11 A. M. San Luis, Francia 1572.

COMPRO AUTO CITROEN. CASILLA 3268.

AUTO TURISMO DE CAMBIO 5 asientos en perfecto estado, vendo o cambio por camioncito Ford liviano, Aldunate 1818.

FORD MODELO 25, NUEVO REGALO. Sazié 2970.

VENDO RADIADOR FORD. BRASIL 85. 20—N

COMPRO AUTO CAMBIO CON CARROCERÍA mala para transformarlo en camión, con facilidades pago, ocasión. Dieciocho 85.

PATENTES PARA CAMION Y particular Ford compro. San Pablo 1884. N-22

AUTO CHASSIS STODDAE DAITON, completamente nuevo, motor sin igual, mucha resistencia. Conviene interesados verlos, que buscan bueno, barato. Regálase cuarta parte valor. San Antonio 816. N-18

GRAHAM BROTHERS

BESA y Cía. Ltda

DELICIAS 950

CAMIONES PARA CARGAS Y PASAJEROS, DESDE $12.800 PARA TODOS USOS E INDUSTRIAS

AUTOBUS FORD VENDESE. SAN Luis de Francia 1393. N-19

$ 5,800 AUTO TURISMO, SIETE asientos, 6 cilindros, ruedas de alambre con repuestos completo. Neumáticos semi-nuevos. Partida eléctrica. Estado de funcionamiento perfecto, ídem carrocería y demás partes, vendo. Providencia N.o 1162. N-18

COMPRO PATENTE AUTO CARGA. Santa Rosa 1767. N-18

LECTOR:

¿Busca usted una casa, departamento o pieza amoblada o sin muebles? Lea los interesantes avisos que publica hoy este diario en las secciones números 10 y 11, respectivamente, las cuales aparecen en esttas páginas.

POR VIAJE EUROPA, VENDO CAMIÓN 3 1|2 toneladas, poco uso, verlo, Avenida Matta 905. N—21

CAMION O CHASSIS FORD, COMPRO con facilidades. San Diego 233. N—18

ENGRANAJE MEDIA LUNA PARA dirección automóvil. Minerva, compro. Agustinas 721. 18—N

AUTOMOVIL PAIGE, ABIERTO, cinco asientos, cámbiolo por Sedan. Abono diferencia. Agustinas 1082-A 19—N

AUTO CHANDLER, CARROCERIA Roadster, en magníficas condiciones, con rueda de repuesto, neumáticos nuevos, recién pintados, realizo, por viaje Europa. Santa Rosa 777. 18-N

DODGE, COUPE, FLAMANTE. REALIZA. Catedral 2158. 18-N

4.—Animales (Compra y venta)

VENDO DOS PERRAS PERDIGUEROS. Avenida Rondizzoni 2060. N—18

VACA NUEVA CON TERNERO chico véndese. Marina de Gaete 830. N-18

PERRITA BULLDOG FINA, VÉNDESE. Huérfanos 1815. N—18

GATOS ANGORA NUEVOS, VENDO. Dávila 828. N—18

VENDESE PERRA POLICIAL, también perrito. Marín 25. Casa 2. N—18

VENDO CIENTO TREINTA OVEJAS de primer parto, crías al pie, cerca de Santiago. Las Heras 1622. 20-N

VENDO PAREJA LINDAS YEGUAS alazanas con cría. Víctor Manuel 1560. N—18

VENDO PERROS NUEVOS DE RAZA, para guarda de fundos. Esperanza 1136.

VENDO LINDOS GATITOS FINOS Purísima 275.

VACAS PAREDAS 18-20 LITROS. Vendo. Sazié 2970.

5.—Alhajas, joyas, monedas, etc. (Compra y venta).

JOYERIA
LA ROYAL
ESTADO 56

ALO... ANDA A "LA ROYAL", seguro que te prestarán el máximum del dinero

NOVIOS: ARGOLLAS DE ORO DE 14 a 18 k., desde $ 30 par ofrece la Relojería Sportman. San Diego 780. 15-D

7.—Aves, pájaros y huevos (Compra y venta)

COMPRO GALLINAS CLUECAS, pago buen precio. Gay 2536. 21-N.

SE VENDEN CANARIOS FINOS muy cantores y canarias, especial para cría. San Ignacio 1165. N—18

VENDO HUEVOS FINOS. REALIZO Leghorn, Rode Island, Wyandotte. Sta. Filomena 560 esquina Recoleta. 19-N

HAGA USTED MASHFOOD COMPRENDO sangre seca, hueso molido especialmente, linaza, azufre, conchuela. Almacén de Semillas. Morandé 717. 19-N

HUEVOS DEL DIA, COMPRO. ESTADO 25.

HUEVOS FRESCOS CIENTO 24.00. Copiapó 1144. Teléfono 3904.

8.—Avisos varios.

LLAVES

TRABAJOS DE TORNO MECANICA EN GENERAL

A. GRAF

SAN DIEGO 83

SASTRERIA FRANCESA, MAES. SALON DE PEINADOS, ONDULACIÓN $ 3; cortar melena $ 2. Abierto diariamente. Rosas 1018. N—18

***KLING RECOJA COMUNICACIÓN** importantísima, respuesta inmediata.

HELADOS ESPECIALES

REPARTE A DOMICILIO

LA ESTRELLA DE CHILE

DELICIAS 2489 TEL. 2429

OPTICA G. Tschumi — Estado, esquina Huérfanos: cristales bifocales. — Cristales Punktal Zeiss Precios moderados.

SEÑORES IMPRESORES! — TRABAJOS de linotipo. Rojas, San Diego 333.

FABRICA NACIONAL DE JUGUETES de Cartón "El León", de José González R., especialidad en muñecas y caballos. San Pablo 2157. N—19

SEÑORITAS: CABALLERO 42 años, muy bien colocado alta repartición fiscal, de porvenir, culto, sin vicios, trabajador, aceptaría matrimonio con señorita de situación, distinguida, educada, sepa música. Reserva absoluta. Funcionario. Correo Central.

DAMOS TRABAJO DE APARADO a talleristas afuera. Placer 599. 19-N

ACEPTASE NULIDAD, LUIS MORENO, y José Fernández, con plazo 30 días, expresar agravios.

10.—Casas, departamentos y piezas amobladas.— (Ofrecidas y buscadas)

SE ARRIENDA CASITA NUEVA amoblada, estilo colonial, todo en espléndido estado. Verla de 3 a 5 P. M. Bellavista 0497. N-O

CABALLERO EXTRANJERO DESEA pieza amoblada sin pensión, inmediaciones Estadio Gath y Chaves. Los Leones. Dirigirse: Casilla 2179. Dic.—5

ARRIENDO PIEZA AMOBLADA balcón calle $ 75; otra chica adentro. San Francisco 454. N—20

FAMILIA PROVINCIA NECESITA arrendar tres a cuatro piezas amobladas, preferencia cerca Quinta Normal. Dirigirse "Helecho". Correo Central. 19-N

CASA AMOBLADA UNA CUADRA Plaza Victoria. Todas comodidades, arriéndase temporada. Dirigirse: Casilla 603, Valparaíso. 18-N

DEPARTAMENTO DOS PIEZAS amobladas, arriendo. Marcoleta 463.

CHALET AMOBLADO, Av. LYON 399, Los Leones, con jardín, gran sitio, con árboles frutales teléfono y todas comodidades, arriendo. 19-N

ARRIENDANSE MAGNIFICAS piezas amuebladas, centralísimas. Esmeralda 636. N-20

ARRIENDO UNA PIEZA AMOBLADA cerca Estación Central. Sazié 2753. N-20

11.—Casas, departamentos y piezas sin muebles. (Ofrecidas y buscadas)

Casas

$ 220, MATRIMONIO, ARRIENDA espléndidas casas recién terminadas, cuatro piezas. Coquimbo 1133. N—30

ARRIENDASE COMODA E HIGIÉNICA casa habitación, a un paso del Parque Forestal. Mayores datos: Monjitas 341. 19N

$ 135, CASITAS UNICAS PARA gente decente, muy lindas, 3 piezas. Av. Infante 1436. Góndola Salvador, bajada Lautaro. N—29

$ 15, 20, 25 SEMANALES ARRIENDO casitas. Chiloé 1740, administración. 21-N

350 ARRIENDASE BONITO CHALET nuevo, Bellavista 0860, pie San Cristóbal. 20-N

$ 90 ARRIENDO CASAS RECOLETA. Mapocho 884. 19N

$ 350 ARRIENDASE COMODO DEPARTAMENTO de 7 piezas y quinta. A. Prat 365. 19—N

$ 160, 250 CASITAS NUEVAS Y EN altos. Independencia 450. Tratar: Independencia 360. 19—N

$ 330 ARRIENDO COMODA CASA, Carmen 1395. 19N

$ 230, ARRIENDO BUENA CASA, altos, Matucana 66 A.

$ 130 ARRIENDO CASITA DECLARADA higiénica San Diego 926

QUINTA 1,550 METROS, PLANTADA, todo servicio, 4 piezas, dependencias, especial para criadero arriéndase o véndese. V. Mackenna 1791. N—19

NECESITO ARRENDAR CASA hasta $ 500, mínimum 10 habitaciones, fuera servicios, prefiriendo barrio alto. Carmen 43. N-21

$ 420 ARRIENDASE CASA NUEVA, baño instalado. Bellavista 0605. Tratar: Bellavista 0639. N 21

$ 460, ARRIENDO CASA 8 PIEZAS, hall, parrón. Nataniel 1034. N—18

$ 260, ESPLENDIDOS ALTOS seis piezas, fuera dependencias, gas y luz eléctrica. Delicias 3978. N—18

$ 530 ESPLENDIDA CASA VERGARA 425. 18N

BUEN ARRIENDO. — TRASPASO espléndido arriendo quinta con buen chalet, Avenida Manuel Montt. Tratar: directamente interesado. Agustinas 1148, oficina 16. 18-N

550 ARRIENDASE CASA NUEVA, moderna. Cumming 461. 20—N.

$ 150 CENTRALISIMAS, ARTESANOS 885, frente a Puente, arriéndanse piezas amobladas con buena pensión. 18—N.

ARRIENDASE CASA, CUATRO HABITACIONES, servicio. Brasil 687. 18-N

$ 180 ARRIENDASE UNA CASITA en Rogelio Ugarte 1505. Tratar San Diego 336. 18-N

ARRIENDO CASA RECIEN REFACCIONADA, Blanco Encalada 2575. 18-N.

CASA QUINTA AMOBLADA CERCA de carros, necesito arrendar. Dirigirse J. V. Casilla 438. N—18

$ 400, ARRIENDASE CHALET, Av. Irarrázaval 308. Se exigen buenas referencias. N—18

140, CASITA CUATRO PIEZAS, gran patio. Bellavista. Tratar: Santo Domingo 1187. N—18

ARRIENDO CASA 7 PIEZAS, JOFRÉ 458. N—18

$ 225, ARRIENDO COMODA CASA en Avenida San Eugenio N.o 98, media cuadra de Irarrázaval. N—18

AVENIDA MANUEL MONTT (Providencia), arriéndase 1.o Diciembre, chalet, instalaciones, productiva quinta, dependencias. Datos: 1 a 6. Dieciocho 99. N—21

ARRIENDO ALTOS FLAMANTES en casa quinta: consta de once habitaciones fuera hall, galería, cuarto baño, etc. Prefiérese matrimonio extranjero. Tratar: Avenida Manuel Montt 1041. N—18

SE ARRIENDA COMODA CASA, Moneda 2160, entre Brasil y Fontecilla. Tratar en la misma casa. N—21

NECESITO ARRENDAR QUINTA (contrato) mínimo 1,000 metros, 2 a 4 piezas (sencillas), cerca carros. Precio y dirección a Casilla 104 D. N—19

LINDA QUINTA ARRIENDASE media casa independiente, con jardín, huerto, entrada auto. Góndola puerta. Avenida Manuel Montt 1750. N—18

CASA CHICA PARA MATRIMONIO solo. Santa Rosa 207. Canon 250. 21—N

ARRIENDASE EN SAN BERNARDO casa - quinta, consta de doce piezas habitación, árboles frutales, flores y gallineros. Verla y tratar: Arturo Prat 812 (dos cuadras de la plaza). 19—N

BUENA CASA HABITACION SE arrienda $ 280. Lira 1176. 18-N

ARRIENDASE ESPACIOSO CHALET, gran quinta, árboles frutales. La Cisterna. Canon 350 pesos. Tratar: San Francisco 106. 21-N

$ 250, ARRIENDO COMODA CASA. Victoria 521. N—18

$ 400, ARRIENDO MODERNA, elegante residencia altos cerca San Cristóbal, verla Purísima N.o 303. Tratar: Loreto N.o 373. N—18

ARRIENDASE $ 400 CHALET 6 piezas y dependencias, patio, con parrón y árboles. Jardín. Avenida Irarrázaval 1801 20-N

ARRIENDO ESPLENDIDOS ALTOS, 5 piezas, baño, servidumbre. Canon, 300. Maestranza 1265. 19-N

ARRIENDO CASA HABITACION Y una esquina. Rivera 1302. 21-N

$ 450 ARRIENDO CASA EN BAJO 7 habitaciones y todo servicio. Argomedo 470, Verla de 3 a 5. 19-N

SE ARRIENDA COMODOS ALTOS, Carmen 336. 21-N

ARRIENDASE CASA PEDREGAL 12-F. 20-N

ARRIENDASE FLAMANTE CASA chica seis piezas, luz eléctrica, muy cerca carros. Marina de Gaete 877. 19-N

EXTRANJEROS. CASAS RECIEN construidas, 2 pisos, 4 piezas inclusive hall, dependencias, 230 pesos. Cerca Vega N.o 3. Av. Seminario, fácil comunicación tranvías, se arriendan en calle Condell esq. Mujica. Tratar: 869, Agustinas. 20-N

ARRIENDASE CASA GRANDE RECIÉN refaccionada, 7 grandes piezas 2 halls, patio, 2 toilette, subterráneo especial profesional o casa comercial. Compañía 1480. Verla 8 a 3.

CASA 4 PIEZAS O PIEZA. SAN Pablo 1311.

TOMO EN ARRIENDO CASA BAJOS, esquina, diez habitaciones. Dieciocho 690. 23-N

ARRIENDO CASA TRES PIEZAS, patio y cocina. San Diego 1826.

ALTOS, SAN IGNACIO, CUARTA cuadra. Verla de 2 a 6. Llaves: Dieciocho 364. N-19

$ 500 ARRIENDO CASA NUEVA. Morandé 765.

$ 300 INMEDIATA HUERFANOS, arrienda. Bulnes 277.

400 ARRIENDANSE MAGNIFICOS bajos. Echaurren 272.

DESEO ARRENDAR BUENA CASA habitación con galpón para industria. Blanco Encalada 1749. N-21

ARRIENDO CASA RECIEN CONSTRUIDA muy cómoda con 6 piezas. Av. Inglaterra 1098. 19N

BUENA CASA $ 100, BIOBIO, 785.

ESULENDIDA CASA 5 PIEZAS TODO servicio, $ 200, San Francisco 2170.

$ 130 CASA PARA PEQUENA INDUSTRIA, Bío-Bío, 759.

ARRIENDASE ALTOS Y BAJOS. Matucana 37.

ARRIENDO CASITA TRES PIEZAS. Bascuñán 37.

$ 150 ARRIENDO CASAS RECIEN construidas a matrimonio Martínez de Rozas 2319.

$ 180 ARRIENDASE CASA. ANDES 2342. N—18

$ 315 ARRIENDASE CASA NUEVA, cómoda. Carmen 1057. Llaves: Copiapó 548. N-19

$ 200 CASA CON ALMACEN arriendo. Luis Beltrán 1962.

Departamentos

ARRIENDASE DEPARTAMENTO. Olivares 1434. N-20

DEPARTAMENTO 3 PIEZAS, CASA gran sitio, muy barato. Maestranza 1270. N—18

VICUÑA MACKENNA 653, Arriendo para el 1.o departamento dos piezas y cocina. N18

NECESITA SEÑORA SOLA ARRENDAR departamento chico, en bajos y central. Lira 988. 18-N

$ 140, ARRIENDO DEPARTAMENTO cuatro piezas, cocina, todo servicio. San Borja 231. N—19

DOS ESPLENDIDOS DEPARTAMENTOS para oficina. Delicias 357 A. De 5 a 7 P. M. N—21

CASA SEÑORAS, ARRIENDASE departamento piezas, personas honorables. Agustinas 1882, altos. 18—N

ARRIENDO DEPARTAMENTO A la calle. Copiapó 867. 19-N

ARRIENDO DEPARTAMENTO, 5 piezas. Santa Rosa 201. 19-N

SANTA ROSA 476, ARRIENDA lindos departamentos, casa familia.

SE ARRIENDA UN DEPARTAMENTO tres piezas a personas solas. Tratar, Avenida Matta 1421. 19N

ARRIENDO ESPLENDIDO DEPARTAMENTO a la calle completamente independiente, especial para profesional o matrimonio sin niños, San Diego 2029, tratar: en el 2035.

ENFERMOS NECESITANDO REPOSO, aislamiento, partos, arriendo departamento independiente, asistencia médica, Santa Rosa 1448. 20N

Piezas

Todos los pequeños industriales y comerciantes deben avisar en la sección "Avisos Económicos" de "La Nación", esto es, en el diario que ocupa el primer lugar en cuanto a circulación.

BUENA PIEZA ARRIENDO A PERSONA decente. Molina 546. 19-N

ARRIENDO PIEZAS O DEPARTAMENTO. Santo Domingo 1014. 18-N

EXTRANJERA PROFESIONAL DESEA tres piezas, situación comercial. E. M. Casilla 3348. 19-N

SE ARRIENDAN DOS PIEZAS para señoras solas, Santa Filomena 170. 21-N

PIEZA GRANDE, BALCON A LA calle, baratísima, arriendo. Lira 935. 19-N

PIEZAS $ 30 ARRIENDASE CITÉ Ricardo Matte. Bella Vista 0890. 19-N

ARRIENDO PIEZA A SEÑORA SOLA. Riquelme 780. N—19

Cuerpo de Bomberos

SEGUNDA COMPAÑIA DE BOMBEROS "Esmeralda". — Cítase a la Compañía a academia teórica y práctica para el Viernes 19 del presente, a las 9 3|4 P. M. — El Ayudante.

8.a COMPAÑIA DE BOMBEROS.— La Unión es Fuerza.—Cítase a la compañía a academia y ejercicio para hoy Jueves, a las 8 P. M. y 8.15. Tenida de civil. Punto de reunión: San Diego y Av. Matta. Se recomienda muy especialmente la asistencia y puntualidad en la hora.—El Ayudante.

12.—Compra y venta de casas y sitios

VENDO TERRENO 915 METROS, Vía Arcadia. Tratar: Rodolfo Prado. Llano 685. N—18

COMPRO CASITA HASTA $ 15,000, doy diez mil al contado, máximo a tres cuadras carro San Bernardo. Dirigirse: Arturo Prat 1709. N 18

CARTAGENA: SE VENDE O SE permuta por propiedad en Santiago un chalet con garage, frente a la panadería, una cuadra y media de la Estación, y tres cuadras de la Playa Chica. Dirección: Prieto 1824, casita 1. Santiago, o Cartagena el mismo chalet. N-18

CASITA CENTRAL COMPRO, DOY auto Hudson y dinero. Delicias 711. N—18

$ 7,000 VENDO SITIO 19 POR 40, 2 piezas, árboles frutales, agua potable y corriente. Calle La Obra N.o 23, frente a San Luis (Independencia). 18-N.

CON 10,000 PESOS CONTADO, Vendo chalet moderno, quinta árboles frutales, toda comodidad. Tratar: San Francisco 106. 21-N

A UNA CUADRA ESTACION SAN Diego se vende una propiedad 25 metros por 59 o una parte con cinco piezas y cocina. San Francisco 188, entre Avenida Silva y Rivas. Tratar San Diego 2151. N—18

$ 35,000 VENDO BONITA CASA calle Arauco 827. Nueve piezas, luz. Tratar en la misma.

VENDO SITIO 2 CUADRAS DEL carro con $ 1,500 de pie, tiene 2 piezas, Av. Manuel Montt 1611.

$ 80,000 CHALET NUEVO, AVENIDA Concepción 170 (Providencia), 7 piezas, jardín, dependencias, vendo sin intermediarios. Verlo de 3 a 7 P. M. N-19

$ 60,000

DOS MAGNIFICAS CASAS

VENDO

POR VIAJE AL EXTRANJERO, BARRIO INDEPENDENCIA.

Av. Inglaterra

Nos. 1302 y 1304

19-N

VENDO CASA-QUINTA "LO VIAL" a una cuadra de góndola y carro, facilidad pago. San Martín 98.—T. M.

$ 75,000 VENDO GRUPO TRES CASAS nuevas, un piso, media cuadra Delicias, barrio Estación, renta anual, $ 9,720. Dueño: Ejército 670.

VENDO SITIO MEDIA CUADRA Delicias, 100 x 37, ó mitad, $ 28 metro. Dueño, Ejército 670.

$ 25,000, 32,000 VENDO EN BARRIO Estación, media cuadra Delicias, dos casas nuevas modernas. Dueño, Ejército 670.

VENDESE BARATA CASA CENTRAL, nueva, un piso, tres patios, sólo $ 40,000, con facilidades. Casilla 364. 22-N

SITIOS A 6 CUADRAS AVENIDA Matta, en calle Carmen, de 13 a 29 pesos metro, parte contado, saldo mensualidades. Terrenos de primer orden para edificar, vendo casilla 4669, Correo 2. 19N

COMPRO CASITA SANTIAGO, MELIPILLA, Talagante, Monte. Entiéndome propietarios. Casilla 3281, Santiago.

OCASION, VENDESE PROPIEDAD central, para edificar, Morandé 291, oficina 60.

SE VENDEN BUENAS CASAS NUEVAS, manzana residencial, San Isidro 531.

COMPRO CASA 15,000 HASTA 18,000, doy al contado 8,000. Prefiero calle Bascuñán hasta Av. España. M. M., Correo 2. 19—N

$ 9,000 VENDO CASITA DAVILA Larraín 1660, un paso góndola Carmen-Lira. 23—N

13.—Compra y venta de negocios

SE VENDE BUEN NEGOCIO DULCERÍA, almacén. San Pablo 1643. 19—N.

POR VIAJE URGENTE VENDO Pensión Chillán, Erasmo Escala esquina Sotomayor. N-19

POR AUSENTARSE A EUROPA véndese acreditada casa artículos modas y sombreros para señoras. San Antonio 499. N-21

ESPLENDIDO NEGOCIO DE HOTEL y Restaurant, situado en pleno centro comercial, utilidades comprobadas, ventajosísimo contrato de arriendo. Se vende en ($ 120,000) ciento veinte mil pesos. Se garantiza a persona entendida en el ramo sacar en un año el capital invertido. Datos sólo a personas solventes en Maruri 1321, entrando por Sevilla. N-18

$ 800 REGALO PELUQUERIA AV. Matta 471.

VENDO TRES NEGOCIOS IMPORTANTÍSIMOS: una sastrería, una fábrica de muebles, y una botica, excelentes situaciones. Dirigirse a casilla 1225.

VENDO CARNICERIA LORD COCHRANE 787.

VENDO ALMACEN UNICO EN LA esquina, Santa Elena 1605. 23-N

CIGARRERIA CENTRAL FRENTE Estación Mapocho esquina Bandera, vendo. 20 N.

COMPRA-VENTA NEGOCIOS REMATES, encárgase Neftalí 2.o Arce. Arturo Prat 133. 21-N

COMPRO BOTICA CHICA QUE DÉ facilidades. Dirigirse por correo a F. T. T., A. Ovalle 1286.

POR NO PODERLO ATENDER, vendo almacencito buena clientela, poco capital. Tratar: San Isidro 598. 20-N

BODEGA LICORES CARRETON Y reparto, vendo por enfermedad. San Pablo 4241. 20-N

COMPRO CIGARRERIA CENTRAL, Nataniel 180. 22-N

VENDO PELUQUERIA CON BASTANTE clientela. Riquelme 809 casi esquina de San Pablo.

SE VENDE DE OCASION BODEGUITA de carbón y leña por viaje al Sur. San Pablo 2836. N-19

800 REGALO PELUQUERIA, INDEPENDENCIA 424.

VENDESE LAVANDERIA NORTEAMERICANA. Lira 887. N-20

BONITA FUENTE SODA REGALO 1,250 pesos. Alameda 1230. 19-N.

VENDO ACREDITADA CARNICERÍA, por no poderla atender. Nataniel 896. 19-N

SE VENDE UN PUESTO DE VERDURAS, calle Cochrane N.o 1463. 20N

DE OCASION VENDO NEGOCIO almacén, poco capital, puerta cité. San Pablo 2838. N—19

POR VIAJE URGENTE VENDO almacén y Mercado La Feria Libre, venta $ 400 diarios, gran esquina, luz eléctrica, no cobro derechos llaves San Francisco 602, esquina Eyzaguirre. N-19

CIGARRERIA CON LUSTRIN VENDO o arriendo. Independencia 972. N—19

VENDO BAR RESTAURANT, aceptaría socio, permutaría, Mapocho 884.

OTRA GANGA TENGO: $ 17,000 véndese restaurant Bandera. Optima utilidad seguro. Contador Maddo. Bandera 575, oficina 30, de 3 a 8. N—19

VENDO CARNICERIA DE OCASIÓN. Independencia 732. 20—N

VENDO PASTELERIA Y SALON DE billares, San Diego N.o 1002.

OCASION EN CHILOE 2079, PENSIÓN lo mejor del barrio, la doy a prueba. 19N

VENDO OCASION ALMACEN POCO capital, arriendo, $ 85. Huemul 1199. 19N

CASA PARA NEGOCIO, $ 270. SAN Francisco 2180.

CARNICERIA VENDO O ARRIENDO barata por no poder atenderla. Arica 3434. 19-N

600 VENDO NEGOCIO Y DEPOSITO de licores. Aldunate 1067. 19-N

VENDO ENSERES DE ALMACEN Inglaterra 1043. N—18

SE ARRIENDA O SE VENDE CARnicería. Andrés Bello 418. N—18

SE VENDE UN NEGOCIO, CON derecho local, poco capital. Martínez de Rozas 3001. 18—N

DE OCASION VENDO CARNICEría y pensión bien instaladas con espléndida clientela. Tratar: Irarrázaval 331. 18-N

VENDO CARNICERIA 1,500, Arriendo 60 pesos mensuales, Quintana esquina de Prieto. 19-N

VENDO NEGOCIO, PUESTOS VArios, venta sobre $ 100 diarios, no cobro derechos llave. Maestranza 652. 18-N

VENDO SALON DE TE AL PIE del Cerro San Cristóbal. Tratar: Restaurant París. Bandera 331. 18-N

VENDESE ALMACENCITO POCO capital. Gálvez 997. 18-N

POR ENFERMEDAD VENDO BOdega de carbón, leña y frutos del país con numerosa clientela, venta de $ 100 arriba. Moneda 2690. N-18

ESTABLO: VENDO ESTABLO EN Huérfanos 2100. Muy buena clientela. Tratar, Agustinas 1801, de 1 a 2. 18—N.

VENDO ALMACEN, BAQUEDANO 903. 18—N.

SE VENDE LA PENSION REPUblic o admito socio con poco capital. San Diego 2230. 18—N.

VENDO CIGARRERIA, LA DOY A prueba. Bandera 832, de 6 P. M. 18—N.

VENDO RESTAURANT ACREDITAdo, canto y baile, patente rematada. Victoria 1090. 21—N.

CONCURSO

Se ha abierto concurso para proveer los siguientes puestos:

ESCUELA NORMAL N.o 3 DE SANTIAGO: 9 horas de Inglés; ESCUELA NORMAL DE LIMACHE: 13 horas semanales de Ciencias, 2 horas de Horticultura en los cursos de planta y 2 horas del mismo ramo en el V año paralelo.

Detalles en el Diario Oficial.

El Director General de Educación Primaria.

N—18

ALMACEN COMPRO, ALGO FACIlidades. Escribir: Correo 2. Almacenero. N—18

PELUQUERIA, CIGARRERIA CON habitaciones vendo, espléndida situación. Z. Casilla 19 A. Valparaíso. N-17

OCASION VENDO NEGOCIO MEsestras, mucho porvenir. Dardignac 501. N-17

VENDO DEPOSITO VINO Y CHIchas, buena situación. Rosas 2992, esquina cité. N—17

RESTAURANT CENTRAL VENTA 200 pesos diarios, vendo ocasión, urgente. Casilla 1639. N—20

VENDO LAVANDERIA, BUENA clientela. Bulnes 7 A. N—18

Vendo Negocio

$ 35,000, actualmente arrendado por varios años y que renta 24 por ciento anual. Escribir a

J. S.— Casilla 1736

19-N

REGALO NEGOCIO CON O SIN mercadería. Maipú 18. N—18

15.—Compras y ventas varias

FABRICA
CHACABUCO 13
PRECIOS
INCOMPETIBLES
EN BAÑOS Y CALIFONTS

COCINAS ECONOMICAS REALIZO a precios sin competencia. San Pablo 1856. Dic-4

CALIFONT, BUEN ESTADO, VENdo gran ocasión. Gálvez 57. N—18

$ 140, RICOS CALENTADORES DE baño, instalados, funcionando. Fábrica Mérida. Chacabuco 13. D-13

SE VENDE 300 KILOS DE GRASA derretida a $ 2.60. Carnicería Las Mercedes. Esperanza 1398. N-19

COMPRE SUS MARCOS
HACER DI- RECTAMENTE
MARCOS
MANDELOS EN LA
FÁBRICA DE MARCOS Y MOLDURAS
MONEDA 930
ENTRE ESTADO Y AHUMADA

SE VENDE A MUY BAJO PRECIO diez latas grasa. Carmen 814. N—19

CARBON ESPINO $ 16, CON ENvase, recibo constantemente. — Thompson 3436. 18—N

COCINAS Y MENAJE
DONDE
FAURÉ

CARMEN 315
FÁBRICA

TOFO VENDO POR CARROS, JOsé Frías. Tiltil. 20-N

VENDO COCINA ECONOMICA EN buen estado. Jofré 458. 19-N

VENDO VENTILADOR ELECTRICO y tres vidrieras. Molina 193. 19-N

VENDO SACOS CARBONEROS. PAperos, trigueros. San Pablo 1660.

FRUTOS DEL PAIS EN GRANDES cantidades compro. M. M. C., Casilla 1609. 19-N

BETONERA BUEN ESTADO REgular tamaño compro. Indicar condiciones. Casilla 2832.

VENDESE BALANZAS, MOLINIllo, varios. Esperanza 1232. N-19

SE VENDE MIMBRE. POBLACION San Nicolás. Ochagavía 1602. N-20

TUBO BAÑO ESPONJA IMPORTAdo, realizo. Ejército 551.

SE VENDE DE OCASION UN BAlancín, en perfecto estado. Chiloé 1971.

CALIFON GAS, FLAMANTE. GArantido. Realiza Catedral 2158. 19-N

VENDO ROMANA IMPORTADA, Molinillo, balanza, vidrieras, Valparaíso 1379. 19N

VENDO MAICKAR FLAMANTE casi nuevo, con arneses, bronceados.— Pedro de Valdivia N.o 3,000. Ñuñoa. 19-N.

¡¡LAVAPLATOS!! DE FIERRO enlozado importado realizamos. Fábrica "Mérida". Chacabuco 13.

BALANZA, ROMANA, MOLINILLO vendo. San Alfonso 55.

CAJA DE FONDOS, BARATA, VENdo. San Pablo 1884. N-20

ARCHIVADORES
"Ahaw Walker"
metálicos de la mejor calidad, se liquidan a mitad costo en
HUERFANOS 1112
tercer piso.

VERANEANTES!! CASA BERSANO

FRENTE ESTACION ALAMEDA
DESPACHA AL CAMPO Y PLAYA
PROVISIONES ESCOJIDAS

En venta en las Boticas.

CHUICOS Y DAMAJUANAS COMpro. Ecuador 4341. 18—N

30 GRUESAS CANUTOS HILO vendo ocasión. Ecuador 4341. 18—N

CANDADO ESPEcial para potreros, con llaves sencillas y maestra, a prueba de ganzúa y palanca. Fundición J. Robinovich. **Huérfanos 2653.** casilla 1234.

CHINCHES Y LOS PARASITOS
DE ANIMALES DOMESTICOS
SE DESTRUYEN RADICALMENTE

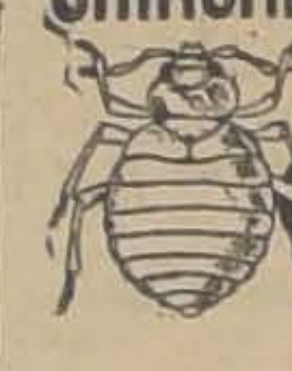

Certán
BAYER

En venta en todas las boticas.

CARBON ESPINO BUENA CLASE, compro. Hago contrato. Dieciocho 690. 19N

ROMANA 500 KILOS, BALANZA platillo, molinillo, para café. Vendo. Artesanos 983. 19N

VENDO COCINA PARA HOTEL O casa de pensión. Maipú 1147. N 18

ZA-ZA
DELICIOSO VERMOUTH
AGENTE EXCLUSIVO:
J. A. GONZALEZ
MORANDÉ 757 TEL. 3165

CARRETON MANO, PIPAS, CUARterolas, 2,000 sacos cobre vendo.— Matta 739. N—18

BRILLANTINA (TALCO NACIOnal) especial para jabones vetados, vendo en sacos 80 kilos, $ 10, incluso saco. San Francisco 1819. N—20

VENDO ROMANA 750 Kg. FAIRbanks importada. Rondizzoni 2060. N—18

QUESOS Y MANTEQUILLAS

POR MAYOR Y MENOR
21 DE MAYO 879
ESQUINA MAPOCHO
EL TORO

tadas, biógrafos, realizo. Alonso Ovalle 1244. 18-N

METAL BLANCO PARA COJINEtes de auto, ofrece Feria de Metales. N.o 701 Morandé esquina Rosas. Teléfono 2771. D-5

BAÑOS CALIFONTS ETC. VENDE
CASA INGLESA
FACILIDADES DE PAGO
AGUSTINAS 1111

D-5

LEÑA EUCALIPTUS TROZADA seca, $ 9 quintal; espino cortada, 12; álamo picada, $ 10.50 quintal; álamo, 300 palos, $ 1.80. Mapocho 3001. 18-N.

¡¡BOTES HELADEROS!! DESDE 12 pesos. Liquidamos. Fábrica Mérida.— Chacabuco 13. 12-Dic.

ROMANAS DE 300 A 10.000 KILOS
FUNDICION Y FABRICA
DE ROMANAS
BULNES 216

16.—Dentistas.

CLINICA DENTAL LIRA 803, TRAbajos rápidos, sin dolor. Facilidades pago. 19-N

17.—Escuelas de choferes

ESCUELA PRACTICA CHAUFfeurs mecánicos, cursos rápidos, diurnos, nocturnos, varias marcas, también enseñanza por correspondencia mecánica, electricidad. Vicuña Mackenna 456. Arredondo. 8-F

18.— Extravíos y hallazgos.

$ 100 GRATIFICACION DEN NOTIcias Dieciocho 779, gato plomo angora robado Sábado 4 de Noviembre. N—18

HABIENDOSE EXTRAVIADO LOS certificados de custodia del Banco Español de Chile N.o 8339 de fecha 17 de Febrero de 1920 comprensivo a $ 4,000 nominales bonos de la Caja de Crédito Hipotecario 8-1 o|o, y además los certificados N.os 5733 de fecha 17 de Setiembre de 1917 y 9476, de fecha 12 de Febrero de 1921 por $ 17,200 y $ 1,000 nominales de la Caja de Crédito Hipotecario 7-1 o|o, respectivamente a nombre de Ildefonsa y Bonifacia Villagrán, quedan nulos y sin ningún valor por haberse dado el aviso correspondiente a la liquidación de este Banco. 20-N

HABIENDOSE EXTRAVIADO LOS certificados de custodia del Banco Español de Chile N.os 8341 de fecha 17 de Febrero de 1920 por $ 1,000 en bonos de la Caja de Crédito Hipotecario 8-1 o|o y el N.o 8342 de la misma fecha por $ 2,000 de la Caja de Crédito Hipotecario 7-1 o|o, respectivamente a nombre de la Sucesión Gaspar Villagrán, quedan nulos y sin ningún valor por haberse dado el aviso correspondiente a la liquidación de este Banco. 20-N

SE DA GRATIFICACION A LA persona que devuelva un reloj pulsera de señora, perdido el Miércoles 10 del presente, a las 8 P. M., en Lira esquina Diez de Julio, o en góndola Ñuñoa. Lira 736.

SE DARA BUENA GRATIFICACION al que entregue la patente número 1828. Avenida España 47. 19-N

LLAVES PERDIDAS AYER EN la mañana. — Daré buena gratificación al que entregue en Bandera 61, o Carabineros de San Miguel, dos argollas con llaves, unidas por una cadena.

19.—Empleados para comercio y oficinas. (Pedidos y ofrecidos)

SEÑORITA OFRECESE PARA OFIcinas o comercio.—L. C., Pasaje Andacollo 2136. 21—D.

La utilidad que deja su negocio se puede aumentar al doble mediante un aviso económico en "La Nación".

NECESITO EMPLEADO PARA LA venta de mercaderías surtidas. Sotomayor 793. De 8 a 9 P. M. N-18

JOVEN SE OFRECE PARA OCUpación decente, sabe contabilidad; servicio militar y buenas recomendaciones. M. A. Eyzaguirre 763. N—20

OFRECESE JOVEN DECENTE AL comercio, sin pretensiones. C. V. I. sin pretensiones. O. V. I. Correo N.o 7. N—19

OFRECESE JOVEN ESCRIBIENTE para oficina. Buenas referencias. Esperanza 767. N—19

MAYORISTAS, HOTELES: JOVEN muy competente en contaduría, correspondencia, habla castellano, alemán, inglés, ruso, polaco, ofrécese cualquier trabajo. Opalinski, San Diego 440. N—19

VENDEDOR CON BUENAS RECOmendaciones, se necesita. Morandé 733. 18—N

CORRESPONSAL TAQUIGRAFO que sepa inglés, recomendado necesitamos. Casilla 1481. 19—N

VENDEDORES PARA NOVELAS, necesito, doy comisión y comida. Blanco Encalada 2738. N-18

VENDEDORES AMBULANTES, empanadas y pequenes especiales ofrece Panadería Libertad 34. 18—N

VENDEDORAS PARA CAFEES TOStados, necesita Tostaduría "El Cielo". Camilo Henríquez 367. Buena comisión.

NECESITO SEÑORITAS PARA propaganda domiciliaria. Bascuñán 228.

DACTILOGRAFO COMPETENTE necesita. Agustinas 1258.

SE NECESITA SEÑORITA COMpetente para llevar cuentas, Mercado Matadero, puerta 67. Inútil presentarse sin certificados de competencia.

VENDEDOR DE MADERAS, CONOcedor plaza necesito. Tratar: 2 a 4. Bandera 78. Oficina 20.

¡JOVENES ACTIVOS!! NECESItanse, pueden ganar fácilmente treinta pesos diarios vendiendo por mayor o bien al detalle, productos conocidísimos de gran venta; exígense fianza. Diez pesos para responder muestrarios. Ahumada 95. 4.o piso.

JOVEN ALGO COMPETENTE EN abarrotes necesito. Nataniel 902. N—20

AGENTE ACTIVO NECESITAse para Empresa de Propaganda. De 2 a 3 P. M. en Edif. Ariztía 5.o, piso of. 17.

CAJERA RECOMENDADA NECESIto, Arturo Prat 795.

SEÑORITA PARA CUIDAR TAller necesito. Bulnes 1012.

SEÑORITA INDEPENDIENTE NEcesito conozca negocio lavandería, con $ 3,000 impulsar negocio establecido. Central I A. T.

21.— Haciendas, fundos, chacras y terrenos. (Compra-venta y arrendamientos)

FUNDO INMEDIATO SANTIAGO, valor $ 150,000 vendo o permuto. Facilidades pago. Casilla 2864. 19-N

CHACRA 10 CUADRAS CASAS PARque, viña próxima carros, vendo. Huérfanos 1273. 20-N

22.— Hoteles y pensiones

ATENCION: PASAJEROS, CIENTO cincuenta, piezas amobladas, desde 3 pesos diarios, con dos camas, $ 5, Gran Hotel Buenos Aires. Delicias 2921. Dic-9

CASA RESIDENCIAL PARA FAMIlias, caballeros, de Antonio Ferrando, Estado 75. Regios dormitorios, excelente comida. English Spoken. 18-N

ARRIENDO PIEZA CON PENSION; doy pensión de mesa. Lastarria 78. N-20

EL REGINA ES EL
ÚNICO **RESTAURANT** DONDE
SE COME LOS FAMOSOS
TALLARINES CATTANI
25 COMEDORES RESERVADOS
ROSAS 1019

HOTEL NUEVA YORK, PIEZAS higiénicas desde $ 4, con pensión, 8. San Diego 254. D-11

DEPARTAMENTO O PIEZA CON sin pensión. Gálvez 54. N-19

MATRIMONIO, CABALLEROS, PIEzas balcones, pensión centralísima. Villavicencio 63. N-18

RESTAURANT PARIS
COCINA CHILENA
CONFORT, ECONOMIA
AMPLIOS COMEDORES PARA BANQUETES
BANDERA 331

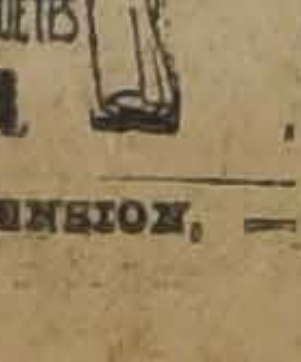

BONITAS PIEZAS, PENSION, — Monjitas

OFREZCO PIEZA PENSION, MEses, días. San Francisco 170. 19-N

PENSION, PIEZAS CALLE AMObladas, pensión mesa ofrece. Prat 129. 21-N

MATRIMONIO, CABALLEROS, PIEzas balcones, pensión centralísima. Villavicencio 62. 19-N

SE ARRIENDAN PIEZAS CON pensión. Serrano 79. 19-N

OFREZCO EN ARRIENDO PIEZA grande con pensión a personas honorables. Gandarillas 172, una cuadra Recoleta, cerca Mapocho.

PENSION ALEMANA, SAN DIEgo 210, arriendo piezas con pensión por días y meses. N-19

$ 350 ELEGANTE PIEZA AMOBLAda con pensión matrimonio o dos jóvenes. Alonso Ovalle 1244. N-20

PIEZA PENSION NATANIEL 180. 23N

HOTEL BOHEME, SAN ANTONIO 54, piezas amobladas, $ 5 persona. N—18

ARRIENDASE ESPLENDIDAS PIEzas con y sin pensión. Molina 64. 20-N

PENSION, DEPARTAMENTO, PIEza amoblada. Bulnes 30. 19—N

SAN DIEGO 79, CENTRALISIMO ofrece piezas pensión. N—19

RESIDENCIA ITALIANA, PIEZAS baño, pensión mesa, primer orden, precios bajos. Ahumada 136. Ascensor 2.o piso. N—20

$ 150, CENTRALISIMAS ARTESAnos 885, frente a Puente, arriéndanse piezas amobladas con buena pensión. N—28

PIEZAS BALCON, BAÑO, PENSION Marcoleta, 545. 19-N

PIEZA PENSION, CAMPO MARTE 79. 18-N

RESTAURANT SAN MARTIN, ALmuerzo, comida, regios cuatro platos, postre, café con vino, $ 2. Visítelo, que es lo mejor. Morandé 620. 9-D

En estas columnas aparecen numerosos pequeños anuncios. Hay varios de interés para Ud. Léalos!

ARRIENDASE PIEZAS CON PENsión. Casa familia. Carmen 49. N—20

EN CASA HONORABLE SIN PENsionistas arriendo departamento 3 piezas a la calle, con pensión, a matrimonio o personas distinguidas. Las Heras 1622. N 21

CASA RESIDENCIAL EXTRANJEra ofrece espléndidas piezas, magnífica comida. Estado 136. 23-N

DEPARTAMENTO CALLE PEN. sión. San Francisco 1257. 18—N.

HOTEL FORNOS, PIEZAS AMOBLAdas, desde $ 3, pensión económica. San Diego 117. 21N

RESTARANT GLORIA
ESTADO 41
COMIDAS $ 3 CUBIERTO CON VINO
ORQUESTA, CONFORT.

PENSION PIEZA AMOBLADA desde 140, días, meses. Rosas 1742. 18-N

OFREZCO PIEZAS CON PENSION o pensión sola. Sta. Rosa 239. 23-N

HOTEL FORNOS, PIEZAS AMObladas, desde $ 3, pensión económica. San Diego 117. 15-D

SAN ANTONIO 812, ESPLENDIDA pensión pieza amoblada, desde 120. 18-N

REGIA PIEZA CALLE, PENSION, mueble. Castro 95. 18-N.

CABALLEROS, MATRIMONIOS Departamento amoblado, pensión, meses, días, baño independiente. Alameda 975. 18-N

FAMILIA OFRECE ESPLENDIDAS piezas pensión. Catedral 2679. 23-N

23.—Instalaciones y accesorios para negocios. (Compra y venta)

VIDRIERIA IRIS, FABRICA DE Marcos Finos para cuadros, diplomas, retratos, etc. San Pablo 1352. 8-Dic.

CALLE LIRA N.o 58 SE VENDE una estantería y vidrieras para negocio de almacén. N-18

VENDO ESTANTERIA DE CANTIna. Copiapó 1472. N-18

VENDO ESTANTERIA BUEN EStado. Avenida Matta 616. N—18

VENDO VIDRIERIA, TALLER DE marcos en mil pesos. Independencia 329. 21-N

SE VENDE UTILES DE CARNIcería. Nicolás Palacios 1185. 19N

VIDRIERA PARADA GRANDE muy sólida, vendo. San Diego 291. 19N

VENDO ESTANTERIA, UN MOStrador, por $ 400. Independencia N.o 278. 19-N

OCASION VENDO INSTALACIONES y útiles para sombrerería. 10 de Julio 181. 20N

VENDO TRES VIDRIERAS PARAdas y sombrerería señora. San Pablo 1063. 19-N

OCASION VENDO URGENTE EStantería. San Diego 625. 21-N

MOSTRADOR Y VIDRIERA VENdo de ocasión. Estado 25.

VIDRIERA PARADA, VENDO Ocasión, San Diego 466.

VITRINAS LUSTRIN VENDO SAN Francisco 375, casa 7. 20-N

24.—Instrucción y educación. (Colegios, academias y profesores).

ENSEÑANZA RAPIDA, ECONOMIca contabilidad, taquigrafía, aritmética, escritura máquina, $ 10. Cursos nocturnos. Instituto de Contabilidad. Santo Domingo 831. Nov. 24.

INSCRIBASE NUEVOS CURSOS PEluquería artística, masaje. Estética femenina. Títulos legalizados. Instituto Técnico Profesional. Puente 637. 21-N

MECANOGRAFIA, CURSOS RAPIdos. Instituto "Pinochet Le-Brun". Huérfanos 1657. 28-N

"MECANICA Dental". Masaje. Belleza. Cirujano - Pedicuro. Coiffeur. (arte peluquería). Comercio: Telegrafía. Contabilidad general. Taquigrafía. Dactilografía. Idiomas. También por correspondencia. Diplomas válidos. Pida prospectos. Director: Prof. Díaz Gascogne (autorizado por Sup. Gobierno). Instituto Profesional "Presidente Alessandri". Bandera 127.

3 MENSUALES, ENSEÑANZA EScritura máquina. Ricardo Santa Cruz 757. Tranvía 14. N—18

SEÑORA HONORABLE DESEA ocuparse en traducciones de alemán, inglés y hacer copias a máquina. A. D. N. Correo Central. 18—N

INSTITUTRIZ HACE CLASES A niñitos aquí o a los alrededores de Santiago. Dirigirse, Correo Central, P. T. 18—N

MATEMATICAS: PREPARO ALUMnos. Vicuña Mackenna 1090.

ESCUELA MILITAR: PREPARO ADmisión cadetes. Profesor, Vicuña Makenna 1090.

PEDAGOGA EN INGLES PREPARA exámenes. Casilla 2533.

INGLES, PROFESOR LONDINENse enseña el idioma en dos meses. Claras 46.

INGLES: PROFESOR LONDINENse, enseña inglés corriente, comercial, social en dos meses. Claras 46.

INGLES: PROFESOR LONDINENse, prepara exámenes inglés, garantizando éxito. Claras 46.

OFICINA DE CONTABILIDAD, Bandera 441, oficina 8. Practicamos inventarios, balances, apertura libros, etc.

ACADEMIA DE BAILES "BRICIO Gatica Valverde. Libertad 531-5.

SAN FRANCISCO 154, PIEZA PENsión, $ 6 diarios.

SE NECESITA PROFESOR DE mandolino. Panteón 1127. 20—N

DOY CLASES BORDADOS MAQUIna. Libertad 543.

ESCUELA NAVAL, PREPARA EXAmenes ex-oficial marina. Casilla 4734.

PREPARO EXAMENES HUMANIdades rápidamente. Casilla 4734.

ENSEÑO INGLES Y CONTABILIdad. Casilla 4734.

25.— Instrumentos musicales, afines y accesorios. (Compra - venta y composturas).

DISCOS VICTOR, COLUMBIA TOdas marcas desde $ 4. Siempre novedades: cambiamos discos usados, rotos, por nuevos, máquinas Singer, victrolas vendemos facilidades pago. Repuestos en general, composturas económicas muebles para victrolas. San Pablo 2786 y San Diego 1562. Dic. 25

VIOLINES, GUITARRAS, MANDOlinos, Surtido completo: acordeones, desde $ 35 a $ 1,500. Cuerdas, romanas para todo instrumento. Vendo Victrolas y compone de todas marcas. Vendo piano alemán ocasión. San Diego 138.

DISCOS VICTOR Y OTRAS MARcas desde $ 3. Recibimos discos alemanes, rusos, israelitas, árabes, sirios y turcos. Grandes novedades en bailables. Victrola portátil $ 150. Albums para discos $ 10. Muebles para victrolas $ 80. Repuestos legítimos, composturas económicas. Ventas a plazo, Fonografía "Iris". San Pablo 2202. N—22

VICTROLAS COMPOSTURAS, venta de toda clase de repuestos, agujas. Diez de Julio 815. Dic.—6

LINDA VICTROLA CON DISCOS, vendo barato, por apuro. Molina 546. N-18

VENDO UNA ARPA DE OCASION. Avenida Matta 913. N—18

3 PESOS DISCOS, BANDERA 191. 21-N

AUTOPIANO FISCHER SE VENDE grupo Maturana. Verlo de 10 a 12.

PIANO ALEMAN PERFECTO EStado vendo de ocasión, calle Nicolás Va.divieso 63 (por Diez de Julio, última cuadra antes Vicuña Mackenna). 19-N

PIANO BUENA CALIDAD, VENDO barato. Santo Domingo 592.

RICO FLAMANTE AUTOPIANO nuevo, permuto por automóvil Ford último modelo, u otra marca.—San Antonio 816. 19-N

PIANO ALEMAN CLAVIJERO bronce, tres pedales, teclado marfil, un mes uso vendo incomparable oportunidad. Ahumada 31.

VICTROLA SEMI - ORTOFONICA vendo ocasión. Bascuñán 228. N-19

PIANOS ALEMANES VENDO BArato, Tarapacá 696.

VENDO RIQUISIMO PIANO ALEmán, maquinaria bronce, $ 2,800. — Rosas 1290.

RICO PIANO, FLAMANTE, 2,000 Sto. Domingo 2008.

27.—Medicina y farmacia.

CARLOS MINA E HIJOS. Erasmo Escala 3098. Santiago, Cerrajería artística y fundición de bronce. Persianas de fierro, tipo económico (M. R.) y reforzado. Cortinas de fierro para almacenes y todo lo concerniente al ramo. Muestras en la fábrica.

ENFERMEDADES DEL ESTOMAgo, riñón, cólicos hepáticos, nerviosas, tratamiento eficaz aunque estén declaradas incurables. Echaurren 71, altos. N-18

USANDO DIARIAMENTE
Perlas Líquidas
Orientales ⑱
no precisará de polvos para la cara.

RAYOS X, $ 10; APLICACION Y consulta. Consultorio económico, 5 a 6, San Antonio, Avenida Matta 586. 20-N.

SIFILIS, GONORREA, CONSULTAS gratuitas 1-6, nocturna, 8.30-10 Dr. Cifuentes. Santo Domingo 1953. N—20

ROSTRO BLANCO DISCRETO
SE CONSIGUE CON
Perlas Líquidas
Orientales 18

RAYOS X, $ 10, APLICACION Y consulta, consultorio económico 5 a 6. Santario Avenida Matta 586. 22-N

28.— Materiales de construcción. (Compra y venta)

MOSAICO LINDOS DIBUJOS, TUbos cemento, todos diámetros, tapas cámaras, desgrasadores, soleras, baldosas para cancha tennis, cemento blanco, tazas granitos, lavatorios, jardineras. Lira 715. 25-Nov.

FIERRO ACAnalado, negro y galvanizado, para techo, de todas dimensiones. Canales, caballetes y cornisas. Precios bajos — **JIMENEZ Y PAHUL. San Diego 494.**

CEMENTO ATLAS BLANCO, ALsen, Wico y Melón. Lira 715. Teléfono 208. N-30

TEJA APRENSADA PARA ENTREga inmediata ofrece Fábrica de Cerámica "Los Leones", oficina: Bolsa de Comercio N.o 340, de 2 a 7. 18-N

LINGUE MUY SECO, DESDE $ 3.50 pulgada. Listones machiembrados para piso desde $ 80 ciento. Roble, tornos y molduras. Barraca y Fábrica "La Frontera". Avenida Matta 1052. N—21

PUERTAS, VENTANAS, GALERIAS mamparas, realiza. Fábrica "Britania". Avenida Matta 556. N—18

MADERA DE ROBLE DE PRIMEra clase para construcción 4x4 a $ 5.40 y de 3x4 a $ 4.40, de 5 varas de largo. Calle San Ignacio 1380. N—18

DEMOLICION: SAMA 1250. —VENdo mitad precio 300 vigas roble y pino 6 metros 2 x 6, puertas y toda madera de construcción. Adobes nuevos, 150 pesos mil.

TEJAS, PUERTAS, MATERIALES demolición muebles finos, véndense baratos. Rosas 1610. 19-N

SE VENDE UNAS MEJORAS CON derechos a terreno, calle Eduardo Edwards 4160. 20-N

GALPON GRANDE DOMICILIO fuerza eléctrica, máquinas, arriéndase. Matucana 577. 19-N

BOLONES, FIERRO, LADRILLOS maderas véndese en Morandé 155.

PUERTAS CALLE, MAMPARAS, puertas interiores y ventanas baratísimas, vendo. Merced 754.

GRAN SURTIDO DIVISIONES Y mamparas para oficinas, liquida. Merced 754.

LADRILLOS FISCALES COMPRO. Placer 599. N-19

20 PUERTAS DOS HOJAS, COMpletas, madera de pino, 3 por 1.20 metros, con tragaluces y vidrios, se venden ocasión. Rosas 2006. N-19

VENDO ZINC BLANCO, USADO. — Aldunate 1671.

PUERTAS, VENTANAS, MAMPAras y galerías surtido completo, mamparas desde $ 65, precios rebajados "La Vasconia", casilla N.o 5505, Teléfono Inglés 4614, Central. Avenida Cuming N o 1402, frente al Estadio Policial. 21-N

VIGAS ALAMOS $ 3, ROBLE $ 1.70, cortinas fierro $ 100. Morandé 822.

MEJORAS EDIFICIOS PARA DEmoler compro. Gálvez 823.

ADOBES PRIMERA VENDO INfante 418. 19-N

VIGAS T, U, RIELES, COLUMNAS, consolas, vende. Sotomayor 41. 19-N

TEJAS DOS MIL VENDO. AV. HIpódromo 1220. N-19

LIQUIDO PARTIDA ROBLE SIN uso. Casilla 13176. N-19

29.— Máquinas, motores, afines y accesorios. (Compra-venta y composturas)

HARNEADORAS GRANDES A MOtor, ofrece. Cumming 861. 18N

MAQUINARIAS Y HERRAMIENTAS
PARA INDUSTRIA MECANICA
Y MADERERA
FRITZ EBERSPÄCHER
MORANDÉ 733 TEL. 2487

4,000 PESOS VENDO TRACTOR Avery motor de cilindro 18-36 casi nuevo. Huérfanos 2448. N-21

MAQUINA CODO, TAMAÑO GRANde, vendo. Matta 956. 18-N

VENDO MAQUINA HELADERA grande. Villasana 936.

SE VENDE UNA MAQUINA HELAdera con tres botes. Artesanos 311. 20-N

VENDO DE OCASION MAQUINA de coser Singer, Marín 47, casita N.o 4. N-20

REGISTRADORA NATIONAL apropiada fuente soda, véndese. Caja fondos, casi chica, cómprase ocasión. Recoleta 385.

COMPOSTURAS de máquinas de escribir, sumar, calcular. El Taller más serio y competente. Máquinas de escribir de ocasión, garantidas. **BANDERA 139**

D—3

OCASION: MOTOR, POR CONCLUsión de negocio, vendo $ 2,500, apto para todo trabajo agrícola, 10 HP. Tratar: Toesca 1750. N 18

¡OCASION! MAQUINAS DE ESCRIbir, desde $ 100. Composturas garantidas. Morandé 410. Teléfono 4810. D-16

MOTOR FORD, COMPLETO, BUEN estado, 550 pesos. Román Díaz 20.

NECESITO ARRENDAR MAQUINA registradora, por dos meses, con probabilidades de compra. Patricio Lynch 1070. N—19

VENDO MAQUINA DE ESCRIBIR Royal, New York N.o 63, Oficina 1. 18-N.

MOTORES ELECTRICOS 10x15 CAballos, corriente alterna, transmisiones, descansos, poleas, correas, engranajes, vende. San Diego 482. 19-N

REGALO MOTORCITO dos caballos, Independencia

VENDO MOTOR INGLES fogón grande. Tratar: ceda, Ahumada 139.

SE VENDE DE OCASION tor eléctrico Westinghouse corriente alterna, 220 en perfecto estado. Tratar: de Caballería, 1.o Cañón

PRENSA MEDIO MERCURIO sa pedal, cartoneras, foradora, tipos, vendo. 1157.

MOTOR GAS POBRE caballos, perfecto estado, vendo. Se da funcionando. se: R. Espina, San Carlos

ESPIGADORA Y ESCOPL vendo baratísimo por brica. República 621.

La mejor calculadora la NATIONAL Cía.

VENDO MOTOR PARAFINA co caballos, tupi, sierra Nueva Matte 1260.

MAQUINA SINGER vendo. Av. La Paz 467.

OCASION VENDO MAQUINA rar, Nataniel 1029.

REVOLVEDORAS, vendo. Andes 2230.

MOTOR 075 H. P. vendo. Av. Hipódromo

550 PESOS. MOTOR FORD pleto, en perfecto estado. Díaz 20.

MAQUINA ESCRIBIR paña 68.

30.— Muebles. (Com venta y compostura

ANTICIPO DINERO POR bles, pianos a consignación menajes completos. Casa San Antonio 74.

MUEBLES, DORMITORIOS, dores, salón, escritorios tilos y especialidad en Precios bajísimos. Grandes des de pago con entrega Especialidad sillas desde docena, venga consultar. cional de Muebles, Serrano quina Cóndor.

MUEBLES: OFRECEMOS quier estilo, precios muy sos; entrega inmediata cilidades de pago. tras condiciones. Fábrica Nacional de Muebles Copiapó 1060. Entre Diego.

COMPRA-VENTA MUEBLES mates y consignaciones nero. Norberto Correa M. ro Hacienda.

CATRES COLO
SOMIE
PRECIOS
AHUMADA

NO COMPREN MUEB

comparar tilos y la enorme que ofrece Fábrica y "Washington" tranza 441 facilidades con entrega ta.

MENAJE SUELTO DE CASA do de ocasión, a precios taniel 449.

VENDO DE OCAS
muebles dormitorio, salitas, roperos, peinadores critorios, servicio lavatorio espejos caoba, biombos gran cantidad plaqué y fantasía. Santo Domingo

COMPRO CATRES, Matucana 18.

$ 160 VENDO COCINA ca. Santo Domingo 3237.

BILLARES VENDO, $ 600. Tratar de 6 a 12 P. Diego 1409.

ALFOMBRA FLAMANTE dese ocasión. Londres 65.

VENDO VARIOS MUEBLES ocasión. Andrés Bello 411.

OCASION: AMOBLADO rio estilo inglés, 450 pesos plato, fierro enlozado gas chica, horno, cocina calder cobe, alfombras Alameda 2178.

VENDO
AMOBLAD
salón, espejo Luis XV, caoba, rico piano 1/3 cola, paras eléctricas, alfombras, dros, muebles, escritorio Domingo 953.

PEINADOR CON MARMOL dese barato. Chacabuco

CASA ESPACIOSA CENTRAL Moneda 1790. 1.er piso. escritorio, hall, comedor, cias, 2.o piso. Ocho grandes ríos, 3.er piso 4 dormitorios

CASA ESPACIOSA, ma, Moneda 1790, 1.er piso ta, comedor, escritorio, dencias, 2.o piso, ocho tercer piso, cuatro dormitorios

OCASION VENDO RICOS de salón, autopiano, dormitorios, interesantes caoba, lámparas cristal, ja fierro. Vicuña Mackenna

SE VENDE UN AMOBLADO medor y una paragüera, lo colonial y completamente en Olivares 1652.

VENDO AMOBLADO DOR Verlo San Antonio 265. fanos 1058.

COMPRA-VENTA MUEBLES mates y consignaciones nero. Norberto Correa M. ro Hacienda. Alameda N.o

ESPEJO EN BUEN ESTADO 2 x 2, vendo. Tratar: Lira

DOS ESPEJOS TAMAÑO por 1 m. 70 estilo Luis consolas idem, realizo Maestranza 268.

DE OCASION: ROPERO selada, peinador y catre. cio 1034.

VENDO AMOBLADO SALON dos cortinajes felpa, dos, espejos, amoblado mitorio, paragüero, muebles. Rosas 1290.

VENDO OCASION ROPEROS, PEI- nadores, cómodas, veladores, catres bronce, catres fierro, redondo, amoblado salón, mouquet, espejos grandes, escritorios, varios tamaños, estantes libros, amoblado escritorio, baños, paragüeros, aparadores trinches, mesa corredera, juego comedor moderno, cocinas económicas y muchísimos otros muebles. San Francisco 106.

$ 650 VENDESE LINDO AMOBLA- do dormitorio estilo inglés, color caoba. Nataniel 680.

VENDO BARATO ESPEJO GRANDE de muralla, veladores y muchas plantas finas. Carro 34. 19N

PEINADOR MARMOL ESPEJO, 120 pesos; ropero, 60; estante, 40; cómoda, catres, alfombrados, aparador mármol blanco, $ 80; seis sillas altas, ro, 120. Santo Domingo 2008.

VENDO BONITO PEINADOR Ame- ricano, muy poco uso, San Pablo 2029. 22-N

VENDO PEINADOR CON MAR- mol, juego lavatorio, ocasión. Independencia 960. 18—N

SALONES PRINCESA, $ 360. SILLAS comedor, dormitorios, comedores y cualquier mueble de estilo, San Diego 17, Domingo Sánchez e Hijo. 19N

POR URGENTISIMO VIAJE NECE- sito realizar en dos días casi regalado, comedor colonial, 550; hall, 280, los, Santo Domingo 2068.

PEINADOR INGLES; COMODA chi- ffonier con espejo, ropero, velador; sillas comedor, vendo ocasión. Eyzaguirre 541.

31. — Notificaciones comerciales.

HABIENDO COMPRADO EL BAR Viña del Mar, Bandera 880, al señor Otto Lehmann, no respondo por ninguna cuenta pasados tres días. —Pablo Yadrosic. 18—N.

AL COMERCIO: HABIENDOSE LI- quidado la sociedad Palma Hnos., pongo en conocimiento del comercio y público en general, que desde esta fecha la firma será José Palma, dejando de pertenecer a ella el señor Enrique Palma, no respondiendo por ninguna cuenta que pertenezca a la firma. N-18

33.— Oficinas, locales y garages (Ofrecidos y buscados)

ALMACEN, DELICIAS 337, arrién- dase. Tratar: 235. N-18

ARRIENDO LUJOSO LOCAL PARA negocio, gas, luz eléctrica, alcantarillado, en barrio comercial. Tratar: Amunátegui N.o 870, de 10 a 5. N—27

LA PELUQUERIA DE SEÑORAS A. González P., se trasladó a Huérfanos 1168. N—23

TOMO EN ARRIENDO CASA BA- ja, esquina, diez habitaciones. Dieciocho 690. N 20

ARRIENDASE SITIO ESPECIAL para industria. Nataniel 999. N 18

CASA QUINTA INDUSTRIAL SE arrienda, Escanilla 549. De 4 a 6. N 18

ALMACENES BARATOS, ARRIEN- dase, Chacabuco 44. 18—N

GARAGE FRENTE CLUB HIPICO, Blanco Encalada 2571. 13-N

ARRIENDO LOCAL GRANDE PARA negocio industria, San Francisco 608. 20-N

ESPLENDIDO NEGOCIO VARIOS y peluquería, la mejor situación de Los Guindos, terminal góndolas Ñuñoa, contrato arriendo barato, por ausentarme vendo. Tratar Avenida Irarrázaval 1930. 19-N

SE ARRIENDA ESPLENDIDO LO- cal industria o fábrica oficina teléfono instalado. General Bustamante esquina Santa Victoria. Llaves: Santa Victoria 0115. N-20

ARRIENDO ESQUINA. MATTA 116. N-19

10 DICIEMBRE ARRIENDASE ES- pacioso local de esquina con casita Maestranza 1499.

ARRIENDO LOCAL PARA NEGO- cio, Maestranza esquina Alameda.— Tratar: Maestranza 32. 19N

ARRIENDO LOCAL CON ESTANTE- ría, en 21 de Mayo 863, Tratar: en San Diego 3035.

ESPLENDIDO LOCAL CON CASA, adaptable a industria pequeña, central social, se arrienda o vendo. San Isidro 531.

NECESITO ARRENDAR LOCAL, bodega frutos. Dirigirse: J. C., Bélgica 1631. 20—N

$ 250 ESPLENDIDOS LOCALES con habitación arriendo a comerciantes. Cumming 950.

ARRIENDO GRAN LOCAL PARA industria o bodega, con casa y almacén, Nataniel 497, Tratar: San Diego 172. N—19

34.—Operarios para fábricas, talleres, etc. (Pedidos y ofrecidos)

Tipógrafos

PRENSISTA DE PEDAL Y ENCUA- dernador se necesitan. Imprenta Inglesa, Morandé 641.

PRENSISTAS CILINDRO Y PEDAL necesita, Imprenta Lagunas. Teatinos 19-N

MARGINADOR DE PRENSA PEDAL necesita, Imprenta Siglo XX.

PRENSISTAS DE PEDAL COMPE- tentes. Pago buen sueldo. Necesita "La Ilustración". — Santo Domingo

SE NECESITA CAJISTA-PRENSIS- ta práctico. San Francisco 224. N—18

Carpinteros y mueblistas

NECESITO CARPINTERO. MIRA- flores 567.

SEÑALIZACION, ESTACION YUN- gay. Necesítase carpinteros, para trabajos en la línea. Presentarse con certificados solamente de 10 a 11.30 el Viernes próximo.

CARPINTERO PARA TRABAJOS sencillísimos y niño mandados y aseo, necesítase, San Francisco 80.

NECESITO MUEBLISTA, MAES- tranza 636. 19N

Sastres, costureras y modistas

SE NECESITA COSTURERAS PA- ra Fábrica de Camisas. Maestranza 226.

NECESITO BUENAS AYUDANTAS en la moda. Mosqueto 456. 18-N.

Costureras

para Vestidos, Abrigos y Trajes Sastre

necesita la

CASA FRANCESA

BUENAS AYUDANTAS SASTRE necesita Sastrería Torres. Providencia Manuel Montt N.o 11. N-19

NECESITO NIÑA SEPA BIEN LA moda. Esmeralda N.o 753. N-19

NECESITO CHALEQUERAS Y pan- taloneras con muestra. Bandera 323. Altos. N—18

BUENAS COSTURERAS PARA tra- jes elegantes, necesitan: Pasaje Balmaceda 17. N—200

NECESITO AYUDANTAS COMPE- tentes para moda. San Francisco 838. Casa 2. 18—N

NECESITO COMPOSTURERA DE obra grande muy competente. Rosas 1230. 18-N

FABRICA CALZADO NECESITA aparadora, dobladora, lijador tacos. Chacabuco 554. 18—N

NECESITO BUEN COMPOSTURE- ro sastre para provincia. Delicias 3073. 18—N

COSTURERAS PARA TRAJES MA- rineros, brin, de hombrecitos necesita. se. Casa Burgalat. Huérfanos 990. 20N

BUENAS VESTONERAS CHALE- queras, pantaloneras; inútil si no es trabajo de 1.er orden. Lozano. San Antonio 493. 20-N

MAESTRA COMPOSTURERA MUY competente, necesita, Lozano. San Antonio 493. 20-N

NECESITO COSTURERA ENTIEN- da bien, trajo señora. Arturo Prat 365.

SE NECESITAN MAESTRAS COM- petentes en fantasía y ayudantas adelantadas. Nueva York 63, 3.er piso. 20-N

COMPOSTURERA DE OBRA Gran- de muy competente necesito. Rosas 1230. 19-N

NECESITO BUENA COSTURERA. Macul 1341.

NECESITO BUENA COSTURERA. Independencia 1293.

NECESITO AYUDANTA VESTONE- ra, Nataniel 1029.

SE NECESITA UNA JOVEN AYU- dante costurera. Delicias 3155.

NECESITO COSTURERA COMPE- tente en modas. San Miguel 62.

BUENA COMPOSTURERA NECE- sito. Sastrería, Echaurren 10.

MODISTA EXTRANJERA RECIBE hechuras batitas desde $ 15. Santo Domingo 2695.

Zapateros

APARADORAS NECESITAMOS. SE- rrano 292. N-19

ZAPATERO PARA COMPOSTURA y estaquillado necesito. Cuevas esquina Victoria. N-18

ARMADORES BLAKE, NECESITA- mos para zapatos football. Serrano 292. N—19

ZAPATEROS, ARMADORES IN- glés, necesito. Avenida Centenario 819. 18—N

ZAPATEROS DE BLACK ESTAQUI- llado, necesito, Brasil 31. 13-N

DOS COMPOSTUREROS ZAPATE- ros necesito, Brasil 31. 18N

FABRICA DE CALZADO NECESI- ta buenos cortadores. Prat 1050. 19-N

COSEDOR BLACK Y PUNTEADOR necesito. Matta 950. 13-N

NECESITANSE CORTADORES DE forros. Fábrica de Calzado, Ricardo Santa Cruz 753. N—18

ZAPATERO COSIDO DE HOMBRE, composturero necesito. Pago bien. Bascuñán 76. 18—N

SACADOR DE PUNTERAS PARA calzado señora, calzador y asentador de plantas necesito. Rosas 3225. 18—N

CORTADOR PARA FORROS, NE- cesita Fábrica Carteras. Ahumada 350.

BUEN ZAPATERO NECESITO. BA- rroso 370.

ENTACADOR COMPETENTE A MA- quina, necesitamos. San Diego 1310.

NECESITO BUEN COSEDOR Plan- tillero. Bascuñán 1421, casa 6.

MAESTRO OBRA HOMBRE FAL- tan, Santo Domingo 949. Botería Barcelona.

FABRICA DE CALZADO, NECESITO niñas competentes para el envase. — Chiloé 1971.

ZAPTERO COMPOSTURERO HAGA nuevo necesito. Bulnes 1012.

APARADORAS COMPETENTES.— Libertad 54, casa 13.

NECESITO ARMADOR CALZADO. aparadora para adentro. Sotomayor 1075.

ZAPATERO COMPOSTURERO NE- cesito. San Isidro 169.

Oficios varios

CALADORA PARA MAQUINA, 72 W. 12, que sepa coser, necesita Casa Burgalat. Huérfanos 990. N 18

BUENAS PREPARADORAS SOM- breros necesita. Maison Juliette. Av. Brasil 620. N-19

CORBATERAS, NECESITAMOS CON urgencia. Inútil presentarse si no son competentes. Estado 91, oficina 17 y Maipú 786. N—18

TAPICERO COMPETENTE, MUE- bles Chesterfield, necesito. Subercaseaux 170.

NECESITO PANADERO, APRENDIZ Mapocho N.o 4502.

SE NECESITA NIÑA PARA EL EN- vase y ayudante de cortador. Carmen 853. N-19

BARNIZADOR NECESITO. LIRA 565.

NECESITO OFICIAL ADELANTA- do hojalatero, gásfiter. Santa Isabel 339. N-19

SOLDADORES COMPETENTES NE- cesito, en envase. Porvenir 662.

MAQUINISTA EN PIELES COMPE- tente, necesito. Agustinas 980. N-19

NECESITO UN MECANICO COM- petente para góndola Brockway, presentarse con recomendaciones. Para Chañaral tratar: San Pablo 2460, casita 15.

RUEDERO NECESITO. LIBERTAD 460.

NECESITO MAESTRO CAJERO CA- rrocero. Maestranza 999.

NECESITO PANADEROS Y RE- partidores de pan. Providencia 1304. N—19

NECESITO BUENOS MAESTROS pulidores limadores y repujador. Fundición Ausensi. Valenzuela. Castillo 769. N—18

OFICIAL MECANICO COMPETEN- te en automóviles, necesito. Molina 556. N-18

PASTELERO PRECISAN. EYZA- guirre 224. San Bernardo. N—22

35.— Oficios y servicios diversos. (Pedidos y ofrecidos)

Chauffeurs

CHOFER

Si usted quiere una buena compostura en su motor, diríjase a la estación de servicio FORD, 20 o|o economía en los precios.

P. MEDINA — SAN DIEGO 1270 10-Dic.

CHOFER CASADO, ELLA SEPA CO- cina, necesito para residencia Los Leones. Datos: San Diego 51. N-19

NECESITO CHOFER PARA MAR- ca Ford. San Alfonso 175. 20—N

JOVEN CON CARNET PARA MA- nejar Ford, necesito, San Isidro 226. De 3 a 4.

CHOFER MECANICO ALEMAN CA- sado, con carnet para toda marcas y buenas recomendaciones. Ofrécese góndola o camión. Eyzaguirre 1117. 19-N

CHAUFFEUR PARA AUTO Arrien- do. Esperanza 8.

Peluqueros

NECESITO PELUQUERO DE FIR- me con herramientas. Independencia 450. N—18

PELUQUERO O SEÑORITA COM- petente en ondulación y corte melena, necesito. Peluquería Reichert, Osorno. Casilla 288. 21-N

NECESITO UN PELUQUERO, ASE- guro $ 50. Eyzaguirre N.o 769.

NECESITO PELUQUERO COMPE- tente de firme. Maestranza 443. 19-N

PELUQUERO CON HERRAMIEN- tas, Franklin 1137.

NECESITO PELUQUERO CON SIN herramientas. Antofagasta 3216.

PELUQUERO NECESITO. BASCU- ñán 675. Peluquería Trujillo. 19-N

PELUQUERO DE FIRME NECESI- to. Exposición 570.—García.

SE NECESITA UN PELUQUERO de firme con herramientas, frente Estación Mapocho 1140.

Cocineras

COCINERA NECESITO, BUEN sueldo. Avenida Matta N.o 648, esquina Víctor Manuel. N 18

COCINERA COMPETENTE PARA restaurant, necesito urgente. Maestranza 1095. N—18

NECESITO AYUDANTA DE COCINA y empleada para las mesas. Diez de Julio 100. N—18

SE NECESIEA COCINERA PARA matrimonio solo, Riquelme 410. 18-N

COCINERA NECESITO. SANTO DO- mingo 1456. Tratar, de 1 a 4. 18—N.

SE NECESITA BUENA COCINERA con recomendaciones. Borgoño 1323. N-18

MATRIMONIO ESPAÑOL, ELLA cocinera, él caballerizo, puertas adentro, buen sueldo. Santa Rosa 901, Panadería. 18-N

NECESITO COCINERA. LIRA 196. N—18

COCINERA, NECESITO. NUEVA Valdés 1074. N—18

COCINERA, NECESITO. ARTURO Prat 1951. N—19

NECESITO BUENA COCINERA. Catedral 1712. N—19

COCINERA JOVEN COMPETENTE, recomendada, necesito. Sueldo $ 70. Blanco Encalada 2467. 18—N

NIÑAS JOVENES PARA LA COCI- na y mozas necesito. Mapocho 880. 18—N

EMPLEADA PARA COCINA Y QUE- haceres de casa, regular edad, necesítase, urgencia. San Isidro 72. 19N

COCINERA CON RECOMENDACION necesito. Echaurren 8. 19-N

COCINERA SE NECESITA. BUL- nes 642. 19-N

NECESITO AYUDANTA DE COCI- na, sueldo 50, puertas adentro. Brasil 79. N-19

COCINERA COMPETENTE PARA matrimonio, necesito, pagando buen sueldo. Avenida Matta 99. N—18

COCINERA PARA LA CISTERNA necesítase, Cueto 280.

SE NECESITA UNA COCINERA Con buenas recomendaciones. Delicias 1234.

COCINERA Y NIÑERA PARA Cha- cra, necesito. San Pablo 1685, casa 1.

COCINERAS, DE LA MANO, ACU- dan Delicias 842, "La Veloz". 19-N

MAESTRO DE COCINA, SUIZO, competente, ofrece sus servicios aquí o fuera. Dirigirse: Bandera 675. Oficina 30. 21-N

BUENA COCINERA CON RECO- mendaciones necesita familia extranjero. Santo Domingo 508.

AYUDANTA COCINA, NIÑA PARA comedores necesito. Bandera 839.

COCINERA COMPETENTE, DE ma- no recomendadas, necesito, 2 personas, $ 60. Carrera 224.

SE NECESITA COCINERA FORMAL Juárez Corta 549. N-19

MATRIMONIO NECESITA COCINE- ra con recomendaciones. Serrano 756.

COCINERA RECOMENDADA, NECE- sítase urgente. Carrera 168. 18-N

COCINERA Y DOS NIÑAS PARA Co- medor, tratar, Zañartu 1080. 19-N

¡¡ATENCION!! COCINERAS, CO- medor, piezas varias empleadas, buenos sueldos, necesita, "La Radio", San Pablo 250, frente al Mercado.

COCINERAS, DE LA MANO, NI- ñeras todo servicio, necesitamos. Esmeralda 650. Corremos gastos carro. 19—N

NECESITO MAESTRA DE COCINA para hotel Cartagena, con recomendaciones. Almirante Barroso 156.

NECESITO COCINERA $ 60, COME- dores. Libertad 543.

NECESITO NIÑA PARA LA COCI- na, casa particular. Meiggs 90. 19-N

BUENA COCINERA CON INFOR- mes necesito, casa extranjera. Delicias 2721.

NECESITO COCINERA CON BUE- nos informes. Grajales 2073. 19—N

AYUDANTA COCINA, NECESITO Eyzaguirre 541.

Lavanderas

LAVANDERA OFRECESE PARA familia, especialidad camisas, cuellos, ropa fina. Carmen 1752

Mozos

MOZO PARA EL ASEO DE OFICI- na y mandados se necesita, Avenida Matta 638 19-N

NECESITO MOZO COMEDOR PARA restaurant. Vicuña Mackenna 770. 19N

MOZO ASEOS Y MANDADOS CON recomendaciones necesito, Avenida Amengual, Villa San Benito, terminar recorrido, Camiones Pila. 19-N

Niños

NIÑO PARA ASEO Y MANDADOS, con recomendaciones necesita. Bandera 726. N-19

"BOTERIA SAN AGUSTIN", NECE- sita niño para mandados, San Antonio 142.

NECESITO NIÑO PARA MANDA- dos, 21 de Mayo 680.

NECESITO NIÑO PARA MOZO, RE- comendado, puertas adentro. Av. Subercaseaux 552 (Botica).

MUCHACHO RECOMENDADO PA- ra aseo y mandados necesito, galería. Monjitas 875. 19-N

NECESITO MUCHACHO PARA aseo y mandados con buenas recomendaciones, Plaza Hotel.

NECESITO MUCHACHO PARA PAS- telería, San Diego 466.

NECESITO MUCHACHO CON RE- comendación. Sazié 2482.

Oficios y servicios Varios

NIÑA FORMAL NECESITO PARA ayudar quehaceres. San Alfonso [illegible] 18-N

EMPLEADA PARA EL COMEDOR y piezas. Inútil presentarse sin recomendaciones. Sueldo $ 80. Tratar de 2 a 5, Ahumada 83, pieza 5. N 18

NECESITO NIÑERA RECOMENDA- da, Catedral 1433. N-18

NECESITASE JOVEN 18 AÑOS, re- comendado, para aseo de casas. Amunátegui 870, de 10 a 5. N-18

NIÑA DE MANO, RECOMENDADA. Providencia, Prado 874. N—18

AYUDANTE EN CARNICERIA, ne- cesito. Vega Central N.o 165. N—18

EMPLEADA COMEDOR CON RE- comendaciones, necesítase. Cienfuegos 82. N—18

CUIDO ENFERMOS DE NOCHE.— Víctor Manuel 1296. 18—N

BUENOS OFICIALES PINTORES, necesito. Avenida Santa María 0180. 18—N

NECESITASE EMPLEADA CON Re- comendaciones para cuidar guaguas. (Maestranza 795)

SE NECESITA UNA NIÑA PARA las mesas. Castro 470.

NECESITO 2 SIRVIENTES DE MA- no, Serrano 601. 19-N

EMPLEADA JOVEN SERVICIO MA- no necesito. Maipú 1306, final calle. 19N

EMPLEADA DE MANO SEPA COS- tura recomendada necesita matrimonio extranjero. Compañía 1871.

NIÑA RECOMENDADA DESEA aprender servicio, necesito. Santo Domingo 1269.

PINTOR DE MUEBLES NECESI- to. Gálvez 102.

EMPLEADA FORMAL CON BUE- nas recomendaciones para comedor, necesito. Vergara 249. Tratar: 2 a 4 P. M. 19-N

SEÑORA SOLA NECESITA NIÑA para todo servicio, sepa cocina. Carmen 86. 19-N

NECESITO EMPLEADA TODO SER- vicio. Aldunate 1051. Casa 3.

EMPLEADA PARA PIEZAS Y CUI- dar guagua, necesito. Maestranza 435. 20-N

NECESITO NIÑA PARA VENDER verdura. San Pablo 1620.

NECESITO NIÑA, TRATAR DE 3 A 4. Andrés Bello 773. 19-N

NECESITO REPARTIDOR DE PAN, con recomendaciones. Domínica 307.

ALBAÑILES, ENFIERRADORES necesito. Placer 599. N-19

NECESITO CANTANTE CON Buen repertorio, Calle Salas 268. N-19

EMPLEADA SE NECESITA, POCA familia. Nueva Valdés 930.

PINTOR NECESITO. DELICIAS 1730, 3.er piso.

NECESITO EMPLEADA PARA aseo las piezas, hotel, San Diego 117.

MATRIMONIO SIN NIÑOS PARA el campo se necesita, ella para la cocina y él para mozo, Avenida Matta 638. 19-N

NIÑA SENCILLA NECESITO PARA todo servicio de casa, dos personas. Huérfanos 2236.

NECESITO ENLUCIDOR. ALDUNA- te 1671.

VENDEDOR DE JABON NECESI- to. Mapocho 4000.

EMPLEADA SERIA Y COMPETEN- te, sin niños para la cocina necesita casa extranjera, inútil presentarse sin buenas recomendaciones. Catedral 3058. 19-N

EMPLEADA PARA TODO SERVICIO poca familia, Sueldo: $ 50, Vicuña Mackenna 363, interior. 19-N

MATRIMONIO CON RECOMENDA- ciones, maestra de cocina y mozo jardinero necesita casa extranjera, Avenida Manuel Montt 2005, Ñuñoa, entrando Irarrázaval segundo chalet. 20N

NECESITO AYUDANTE CARNI- cería. Independencia 2397. 19—N

NECESITASE NIÑA PARA VENDER helados, Victoria 1015. 19N

LUSTRADOR NECESITO. BRASIL 420.

EMPLEADA BUENA EDAD, CON recomendaciones. República 148. 19—N

SE OFRECE MATRIMONIO, EL chofer, ella cocinera, prefiero Valparaíso. Dirección: Correo 4, O. L. M. 19—N

NECESITO UNA EMPLEADA PA- ra la cocina, que sepa su oficio.— Mapocho 4448.

NECESITO CUIDADOR PARA quinta. Mapocho 4909.

$ 80 NECESITO EMPLEADA TODO servicio matrimonio solo. Robles 847, final góndola Recoleta. N-19

EMPLEADA SOLA, INDEPEN- diente, para cocina gas, demás servicios, sin ningún mandado calle, necesítase. Casa dos personas. Sueldo sesenta pesos. Galreia Alessandri 17, piso 2.o, Entrada por Huérfanos 1164.

NECESITO UNA EMPLEADA DE respeto para los quehaceres de casa. San Francisco 366, casa 4. N-19

NECESITO NIÑA DE MANO. Ban- dera 815.

AMAS LECHE NECESITA. SAN Diego 206.

NIÑA DE MANO NECESITASE pa- ra una señorita. Alonso Ovalle 869.

CAMARERA COMPETENTE NECE- sito. Touring Hotel. Agustinas 978.

EMPLEADA COMEDOR RECOMEN- dada, necesítase. Dieciocho 509. N-19

NECESITO EMPLEADA PARA TO- do servicio. Vicuña Mackenna 527. N-19

MUSICOS PARA ORQUESTA, BAI- le necesítase. San Diego 339.

NECESITO ALBAÑIL. PIZARRO 1725.

ENFERMEDADES

DE OJOS

CLINICA PRIVADA

Dr. AMENABAR O.

EMPLEADOS Y OBREROS

8.30 - 9.30

MERCED 494

NECESITO NIÑA DE PIEZA QUE sepa servir. Moneda 715. N—19

NIÑA PARA LOS QUEHACERES de casa de dos personas, necesítase. San Ignacio 473. N—21

NECESITO UN MAESTRO PINTOR competente, calle Manuel Montt 2450

ADMINISTRADOR PARA HACIEN- da, que ha desempeñado puesto en hacienda de gran importancia, se ofrece para luego o Marzo. Doy referencias. También aportaría capital, administración. Dirigirse: "La Nación", C. F. C. 20-N.

NINERA NECESITASE. ESPERAN- za 567. 19-N.

NIÑA DE 14 A 16 AÑOS NECESI- ta señora sola, presentarse. Puente 576. 18-N

EXTRANJERA PARA MAYORDO- ma de Fábrica de Chocolates, necesito. Casilla 4567. N-18

NECESITO EMPLEADO SERIO PA ra hotel, regular edad y cocineras. Eyzaguirre 1137. N—18

NECESITO REPARTIDOR DE VI- no con clientela y recomendaciones. San Diego 1349. N—18

NECESITO REPARTIDOR PARA carnicería, prefiero sepa el trabajo. Cochrane 998. N—18

EMPLEADA JOVEN PARA AYU- danta de cocina y otra muy competente, para el comedor, necesito. Sueldo $ 60. San Diego 275. N—18

SE NECESITAN NIÑAS MUY COM- petentes para el envase. Chiloé 1971.

NECESITO NIÑA PARA LA COCI- na. Gay 2536. 19—N

NECESITO TOCADORA DE ARPA o guitarra. Maipú 21. 13—N

EMPLEADA RECOMENDADA, NE- cesito, Bulnes 7. N—18

NECESITO TRABAJADORES DE campo, para Renca. Trabajo todo el año. Dirigirse: Alameda 1245. N—18

EMPLEADA SOLA, RECOMENDA- da, sepa cocinar, necesito. Avenida República 665. 18—N.

NIÑERA CON BUENAS RECOMEN- daciones se necesita. Compañía 2377. 18—N.

EMPLEADA PARA EL SERVICIO necesito. Vicuña Mackenna 653. N-18

NECESITO EMPLEADA Y NIÑA de 13 a 14 años. Castro 438. 18-N

NIÑERA NECESITO. ECHEVE- rría 962. 18-N

36.—Pensión en familia

FAMILIA OFRECE PIEZA CON pensión. Olivares 1434. N-20

FAMILIA OFRECE ESPACIOSA pieza anexa baño, pensión espléndidamente atendida. Serrano 190. N—18

FAMILIA OFRECE BUENAS PIE- zas, pensión. Catedral 2429. N-22

FAMILIA ARRIENDA PIEZA. Gra- jales 2154. 20N

38.— Préstamos e hipotecas

PRESTO 10,000 POR HIPOTECA. Libertad 10. N—18

100,000 NECESITO 1.a HIPOTECA valiosa estancia Sur, adquirida 1.500,000, tasación fiscal, igual devuelvo 200,000 tres años, más interés 8 por ciento. Labarca Feliú. Bandera 345.

40.—Profesionales

EL ZURCIDOR JAPONES

ESPECIALISTA UNICO. VIRADURAS, COMPOSTURAS, TRANSFORMACIONES

ATIENDE PROVINCIAS CONTRA REEMBOLSO

SAN DIEGO 228 TEL. 637

Nota: No confundirlo con similares que se avecinan para equivocar al público.

Se evitará molestias. N|O.

CONDOR 1136, CASA ANTIGUA, especialistas zurcidos invisibles, viraduras, hechuras, transformaciones. 15-D

ZURCIDOR MEDIAS LINQUER, compro. Erasmo Escala 2930. Casa N.o 5. 18—N

DESDE $ 80 RECIBE HECHURAS de trajes sastre para señoras y caballeros. Sastrería Echaurren 10. 19-N

NULIDADES DE MATRIMONIOS, divorcios, posesiones efectivas, cobranzas de cheques, letras, juicios criminales, etc., atiende el abogado Jaramillo Arteaga, anticipando fondos según convenio. Consultas: Bandera 537, departamento 3. N—22

41.—Prendas de vestir

TERNOS CON POCO USO, VESTO- nes y pantalones, realiza Ropería Andrés Bello 601, esquina Recoleta. E-26

LA CASA VERDE, ESMERALDA 817, le ofrece a Ud. la oportunidad de vestir correctamente, precios fuera de toda competencia. 8-D

42.—Personas buscadas

DESEO SABER CON URGENCIA de Juana Barahona, su hermana Secundina. Andes 3028. N—18

SEGUNDO ITURRIETA DESEA saber la dirección de su madre Celinda Lucero. Contésteme a Quiltehues, campamento Bocatoma. N 18

NECESITO A MANUEL J. MUÑOZ, Pasaje Lira.

43.— Profesionales pedidos y ofrecidos

NECESITO FARMACEUTICA TRA- tar, Salto 1305. Recoleta. 19N

44.—Remates.

VENDEMOS

cualquier precio amoblado dormitorio, comedor, salón, rico piano, vitrina caoba, alfombras ovaladas, espejos Luis XV, cantidad muebles sueltos. Plaqués, etc. Santo Domingo 936.

SAN PABLO 1071. CASA DE REMA- tes. — Compro, recibo consignación toda clase muebles, mercaderías. Doy remates, domicilio, prontitud, corrección para toda transacción comercial. N—19

DELICIAS 2895. CASA DE REMA- res. Compro, recibo consignación toda clase muebles, mercaderías, doy remates domicilio prontitud, corrección par atoda transacción comercial. N—19

CONDOR 1158. CASA ANTIGUA, especialistas zurcidos invisibles, viraduras, hechuras, transformaciones. 16-D

REMATE DE LA PENSION, HOY Jueves, a las 2. Huemul 528, próximo Eyzaguirre. Por orden de madame Hélène Bordenet, remataré: juego comedor compuesto de aparador, vitrina y trinches con mármoles y espejos, mesa corredera, sillas tapiz cuero, cuadros, plaquées cristalería, loza, varios lotes conservas surtidas, Escritorio, amoblado estilo misión, mesa para poker, varios catres, espejos. Cocina, romana 500 kilos, balanza platillos, romanita 125 kilos.—Juan Campanella. Maule 1008, casa 5.

REMATE DEL EMPORIO Y DULCE- ría, Dieciocho 79, entre Alameda y Alonso Ovalle, mañana, a las 2 P. M. Véase aviso preferente. — Abello.

45.— Rodados, accesorios y caballos. (Compra y venta)

CINCO CARRETAS, (DOS VIAJE- ras), — buen estado, vendo. San Isidro 458. 18-N

CARRETELA PARA PESO, VENDO. Escanilla 331. 19-N

SE VENDE UNA CARRETELA nue- va, grande, para cualquier trabajo. San Ignacio 1498. 2 a 4. N—19

COMPRO BUENA CARRETELA ape- rada con caballo. Chiloé 1121. N—18

OCASION, COMPRO BREACK CON caballo aperado, Delicias 2538. 19-N

COCHE BIS A BIS, LLANTAS DE goma perfecto estado, se vende. Brasil 1290. 22-N

SE VENDEN DOS GOLONDRINAS y una carretela aperada por no poder atender. Av. Inglaterra 1250. 20-N

SE VENDE MOTOCICLETA HAR- ley Davidson, con sidecar. Rodolfo Philipps 76. 23-N

MOTOCICLETA CLEVELAND EN perfecto estado con garantía, se vende en $ 650. Avenida Leopoldo 1972, Ñuñoa.

REGALO COCHE DOS RUEDAS, — María Auxiliadora 316.

BICICLETA PARA NIÑO DE 2 rue- das compro. San Pablo 1884. N—22

47.—Servicios y cosas útiles para familias

UN HOMBRE CHIC NE- cesita forzosamente trajes modelos y a precios convenientes, y eso solo los encontrará donde Vigrón. SAN MIGUEL 62

DE REFINADO gusto y a precio ínfimo ofrece hermosos sombreros la Fábrica Cabello Hnos. Delicias 2517, frente Av. España.

SAN ANTONIO 340 SAN ANTONIO 340

SASTRERIA RETAMALES

PREMIADA EXPOSICION 1916

SALON DE PEINADOS, ONDULA- ción $ 2. Cortar melena $ 2. Abierto diariamente. Rosas 1018. 21-N

Sombreros, Cloches Perlé, Tricot, Argentin

"ELIANE"

Fábrica Catedral 1870

VENDO UN MAGNETIZADOR QUE magnetiza una señorita. San Alfonso 26. 18-N

TALLERINES Y RAVIOLES AL hue- vo, fabricados a vista del público, los encontrará usted solamente Mercado Central, interior, puerta 21 de Mayo. 19N

SE COMPRAN CAPAS Y ARTICU- los de para de oficiales de Ejército. Huemul 1187. 19—N

NIÑOS!! FABRICA DE JUGUETES

AUTOMOVILES, VELOCIPEDOS

COCHES GUAGUAS Y NOVEDADES

Gmo. ALDUNATE & CO. ARRATE 116

SALON DE PEINADOS, ONDULA- ción $ 3, Cortar melena, $ 2. Abierto diariamente. Rosas 1018. 21-N

SEÑORA: LLEGO EL MOMENTO que Ud. mande sus muñecas quitasoles descompuestos al taller especialista, cuenta con toda clase de repuestos. Esmeralda 875. 8-D

LANA

y colchones usados compro; vamos a domicilio.

Maestranza 392

N|O

LA GRAN TOSTADURIA DE CA- fé "El Cielo", Camilo Henríquez 367, ofrece a los más bajos precios de plaza café Caracolillo, Costarrica, Guayaquil, Brasil, café de higos. A comerciantes grandes descuentos.

ONDULACION MARCEL, 3 PESOS. Cortar melena 2. Bandera 161. 19-N

SEÑORITA SEPA BORDADO AR- tístico, necesítase con urgencia. Presentarse de 1 a 4 P. M. Alonso Ovalle 751. N-19

POR FIN DE ESTACION REALIZO variedad de bonitos sombreros a precios muy bajos, Cerro 34. 19-N.

COMPRO LANA Y CLIN. DELI- cias N.o 2718. 19-N

¿TIENE UD. SU CALZADO MAN- chado o desteñido? Mándelo a reteñir y le quedará como nuevo. Trabajo garantido. Precio réclame $ 4. Delicias 2722, Portal Edwards. Suelería.

SEÑORAS: CAMISAS, 2.50; PANTA- lón, 3.20; fundas, 1.80; delantales grandes, 6.50. Fábrica, Monjitas 865.

DELANTALES BATA, $ 5; CON pechera, 3.80; de vichí, 3.90. Aprovechen las grandes rebajas. Monjitas 865.

DELANTALES Y GUARDAPOLVOS para niños, desde 3.30; mamelucos, ropa interior, todos tamaños. Monjitas 865.

ROPITA PARA GUAGUAS, AJUA- res bautizo, vestiditos y capitas, a mitad precio. Fábrica, Monjitas 865.

CABALLEROS: POR TERMINAR la sección camisas finas, valor $ 45, 34, de 26 a 15. Impóngase de este inmenso surtido a mitad precio. Monjitas 865.

Por Pocos Días

ASOMBROSA REALIZACION EN

SAN DIEGO 264

Por cuenta de fábricas extranjeras vendemos a precios inferiores al costo:

SOMBREROS DE PAJA DESDE $ 5 A 14

SOMBREROS DE PAÑO DESDE 8 PESOS

No olvidarse:

TIENDA AMERICA

264 — SAN DIEGO — 264

EL GRAN CORSE-FAJA, SALOME, desde $ 25. Véanse modelos en vitrina: **SAN ANTONIO 98,** esquina **Moneda.** Corsetería.

COLONIAS IRAK, LAS MEJORES de Chile, En todas las boticas y perfumerías. Unico concesionario: Daube y Cía. 26N

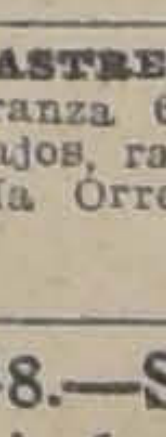

FAJAS, SOSTENES

VENDAS, MEDIAS DE GOMA A MEDIDA

FABRICA

SANTO DOMINGO 2045

SASTRERIA FRANCESA, MAES- tranza 661. Si lo invade la polilla, tajos, rajones y fuego, acuda a María Orrego, eminente surcidora. N-19

48.—Socios capitalistas e industriales. (Pedidos y

SE NECESITA SOCIO CON $ 30,000 para explotar concesión club social, o con $ 5,000 o 10,000, siempre que tenga bien raíz. Catedral 1111. 21-O. N|O.

NECESITO VARIOS SOCIOS CON pequeños capitales para formar compañía filmadora de películas. Dirigirse a Correo Central, a V. P. H. N 18

NECESITO UNA SOCIA PARA pas- telería. Diez de Julio 780. N—18

PERSONA ACTIVA CON $ 5,000 PA- ra, impulsar industria muy lucrativa de porvenir Vicuña Mackenna 1313. 18-N.

REMATE DEL MENAJE DE CASA

Y AUTOMOVIL LIMOUSINE WILTON

del Señor don Carlos Oelckers

HOY JUEVES A las 2 P. M.

133 - Vicuña Mackenna - 133

HAY:

SALON.—Amoblado de nogal tallado estilo Luis XV tapizado en seda, compuesto de: sofá, 2 sillones y 2 banquetas, espejos con consola tallado y vitrina Luis XV, biombo, mesa de centro, cortinajes de moiré con transparentes, estatuas, cuadros al óleo, cojines, delantero alfombra, lámpara eléctrica, etc.

SALA.—Amoblado antiguo de caoba, compuesto de: sofá, 2 sillones y 4 sillas, mesa de centro, credence y biombo de seda japonés, estatuas, cuadros al óleo, lámpara eléctrica, etc.

COMEDOR.—Rico amoblado de madera de alerce, compuesto de: aparador con vitrinas laterales, trinche, mesa de correderas, gran sofá con vitrinas y 12 sillas tapizadas en cuero, **lindo servicio de loza de Meissen,** otros dos servicios de loza completos, licorera, floreros, servicio de té de porcelana japonesa, bandejas, pailitas y diversos útiles, mantel de hilo, cuadros de frutas, cortinajes de brin, gran lámpara de pantalla, alfombra de una pieza, etc.

HALL.—Rico amoblado americano de mimbre con cojines, compuesto de: sofá y 4 sillones, sofá esquinero, reloj de pie, paragüero con espejo, 2 sillones Chesterfield tapizados en cuero, escritorio ministro y estante, **caja de fondos Styles,** caja de música, lamas indias, plantas, linoleum, etc.

DORMITORIOS.—Amoblado de nogal tallado estilo Luis XV, compuesto de: ropero de 3 cuerpos, peinador, cómoda, 2 marquesas y 2 veladores. Otro juego completo estilo inglés color caoba, catres de bronce y de fierro, colchones, escritorio Imperio con bronces, amoblado confortable de roble americano tapizado en felpa, escritorio de roble para señora, servicio de lavatorio, cortinaje, lámparas, alfombras, etc.

VARIOS.—3 tinas enlozadas de lavatorio y bidet de desagüe, califont, calentador con lluvia, 3 magníficos guarda ropas con espejos, muebles para jardín, cocina a gas, carniceras, etc., etc.

UN AUTOMOVIL WILTON, LIMOUSINE

A LA VISTA HOY DE 2 A 6 P. M.

Jorge y Víctor Eyzaguirre H.

Martilleros de Hacienda

Oberpaur

NECESITAMOS

Debido a nuestro creciente movimiento, es necesario nuevamente aumentar nuestro personal.

Señorita vendedora

con mucha práctica y buenos informes para nuestro negocio, y, además, una

Señorita

que quiera aprender el ramo de lana y algodón.

OBERPAUR

Calle Estado 273

EL TATTERSALL

En la Feria que se efectuará

VIERNES 19

entre otros lotes de ganado gordo y para engorda,

"SE REMATARAN"

VACAS Y BUEYES GORDOS llegados de (Población)
NOVILLOS GORDOS llegados de Rancagua.
53 CABALLARES DE TIRO Y SILLA llegados por arreo de SAN FELIPE de muy buena clase; algunos de ellos mestizos de Percherón.
10 CABALLARES DE MONTURA y de patrón llegados de la Hda. Santa Teresa, Población.
1 CARRETELA CON PATENTE aperada y con caballo.
1 CARRETA CON RESORTES, APERADA en buen estado.

EL GERENTE.

Sociedad Nacional de Agricultura

HOY JUEVES

Se inaugurará la

EXPOSICION FERIA de ANIMALES

QUINTA NORMAL

Entrada: $ 1 — Niños $ 0.40

SOCIO O SOCIA CON $ 40,000, gran negocio. Diez de Julio 789.

NECESITASE SOCIO CON 50,000 para desarrollar industria en plena explotación, casilla 778. 19N

SOCIO CON $ 7,000 NEGOCIO establecido, decente. Datos: Eleuterio Ramírez 268.

49.—Veraneo.

EN VIÑA DEL MAR, CALLE TRAS. laviña 57, casa particular, daráse pensión por la temporada Verano, siendo atendida por su propietaria. Santiago, Cueto 268; en Viña, desde el 16 de Diciembre. 23N

VERANEO. — BALNEARIO SAN Sebastián, Cartagena. Arriendo cómodo chalet a orillas del mar. Lira 717. 18—N

VERANEANTES QUINTA RESI. dencia con extensos jardines, piscina natación, arriéndase piezas con pensión a familia respetable. Dirigirse: Playa Ancha, Sierra 32, Valparaíso. N—27

Remates de Prendas de Plazo Vencido

El Jueves 18 de Noviembre, a las 9 A. M., el martillero señor Rivas, rematará en la **Casa de Préstamos "LA REPUBLICA", Av. Independencia N.o 768,** las prendas no rescatadas y comprendidas entre los números 7,894 a 10,044 y 92,406 a 95,237.

Hay: máquinas coser, mantas, cortes casimir, rebozos, ternos, calzado, joyas.

El Jueves 18 de Noviembre, a las 10 1|2 A. M., el martillero señor Meza, rematará en la **Casa de Préstamos "LA PEDRO VALDIVIA", Av. Irarrázaval N.o 3078,** las prendas no rescatadas y comprendidas entre los números 23,710 a 25,379 y 42,404 a 44,419.

Hay: alfombras, cortes casimir, catres, manteles, sillas montar, plaquées, etc.

El Jueves 18 de Noviembre, a las 2 P. M., el martillero señor Balmaceda, rematará en la **Casa de Préstamos "EL GLOBITO", Av. Matta N.o 1042,** las prendas no rescatadas y comprendidas entre los números 52,177 a 55,025 y 52,168 a 54,804.

Hay: cortes casimir, manteles, plaquées, máquinas escribir y coser, alhajas.

El Jueves 18 de Noviembre, a las 4 P. M., el martillero señor Calvo, rematará en la **Casa de Préstamos LA AFRICANA", calle San Diego N.o 802,** las prendas no rescatadas y comprendidas entre los números 46,025 a 47,554 y 39,575 a 42,181.

Hay: sillas montar, manteles, cortes casimir, ponchos, plaquées, calzado, etc.

Las prendas estarán a la vista desde dos horas antes del remate. PAGO AL CONTADO.

EL INSPECTOR.

El Viernes 19 de Noviembre, a las 9 A. M., el martillero señor Rivas rematará en la **Casa de Préstamos LA RECOLETA, calle Dardignac N.o 573,** las prendas no rescatadas y comprendidas entre los números 82,597 a 84,179 y 1,317 a 3,650.

Hay: pieles, victrolas, cortes casimir, máquinas coser, catres bronce, joyas, etc.

El Viernes 19 de Noviembre, a las 10 1|2 A. M., el martillero señor Meza rematará en la **Casa de Préstamos LA RIOJANA, Avenida Independencia N.o 319,** las prendas no rescatadas y comprendidas entre los números 50,037 a 52,154.

Hay: cortes casimir, rebozos, manteles, ternos, calzado, máquinas coser, etc.

El Viernes 19 de Noviembre, a las 2 P. M., el martillero señor Calvo rematará en la **Casa de Préstamos LOS DOS CABALLOS BLANCOS, Avenida Delicias N.o 3261,** las prendas no rescatadas y comprendidas entre los números 1,696 a 4,059 y 1,504 a 4,250.

Hay: ponchos, cortes casimir, amoblados, máquinas coser, cortinas, plaquées, etc.

El Viernes 19 de Noviembre, a las 4 P. M., el martillero señor Balmaceda rematará en la **Casa de Préstamos LA SANTA ROSA, Avenida Delicias N.o 2032,** las prendas no rescatadas y comprendidas entre los números 48,772 a 50,527 y 15,270 a 15,844 y prendas omitidas.

Hay: cortes casimir, manteles, ponchos, muebles, carpetas, cortinas, alhajas, etc.

Las prendas estarán a la vista desde dos horas antes del remate. PAGO AL CONTADO.

EL INSPECTOR.

HOY JUEVES A LAS 2 P. M.

CABALLOS CHILENOS

Potrones y Potrancas mestizos percherón

SE REMATARAN A LAS 2 P. M.

En el recinto de la Exposición de Animales (Quinta Normal)

DEL CRIADERO "LOS BRONCES", del señor Diego Vial Guzmán.
2 POTROS y 3 POTRANCAS chilenos, puros, inscritos.
DEL CRIADERO "LOS MAQUIS", del señor José María Hurtado.
2 POTROS CHILENOS, finos inscritos, hijos de Africano, Segador y Panizo.
6 YEGUAS CHILENAS, finas inscritas, hijas de Africano, Cubano y Segador.
5 YEGUAS CHILENAS, mestizas, hijas de Puscafe, Panizo y Cucú.
3 POTRONES CHILENOS, inscritos y 2 POTRONES MESTIZOS.
1 POTRO "RAMUNCHO", fina sangre de carrera, inscrito, por Longchamp y Lavinia.
DEL CRIADERO "LAS PATAGUAS", del señor Tobías Labbé:
7 CABALLOS y 4 YEGUAS CHILENOS, mansos de silla y buena rienda.
DEL SEÑOR JOSE TAGLE RUIZ:
1 POTRO CHILENO, inscrito, hijo de "Secreto".
1 POTRO "SHIRE", hijo de "Haroldo".
1 POTRO NEGRO PERCHERON, hijo de Padre Importado.
14 CABALLOS Y YEGUAS CHILENOS, mansos de silla y de buena rienda.
7 POTRONES de cabresto, redomones de montura.
DEL FUNDO "LA LAGUNA", del señor Nicolás Larraín Prieto:
6 YEGUAS y 4 CABALLOS chilenos, hijos de "Yungay", "Guindo" y "Choroy", todos mansos de montura, garantidos y diestros de corrales.
DEL SEÑOR BELISARIO ESPINOLA:
3 YEGUAS SHIRE, finas, puras, inscritas.
DE LA ESTACION EXPERIMENTAL: 1 Potro percherón fino, inscrito.
DE OTROS DUEÑOS: Caballos y yeguas chilenas, mansos de montura.

EDUARDO RODRIGUEZ & Cía.

LAS HERNIAS

Su tratamiento para ambos sexos con nuestros Bragueros (Reductores)

"TOZA" M. R.

Todas clases de Bragueros, apropiados para cada hernia sobre medida.

FAJAS para hernia umbilical, estómago caído, Riñón flotante, obesidad, para operados, etc. etc. hechas sobre medida.

Instituto Ortopédico Alemán

Casilla 3494 — Santiago — San Antonio 54

6 Ortopedistas de Alemania.

PIDA CATALOGO

REMATE

Por acuerdo de los herederos de don David Mandiola y ante el Arbitro don Ladislao Errázuriz, en su estudio calle Amunátegui N.o 301, se rematará con admisión de postores extraños el día.

22 de Noviembre próximo, a las 3 P. M.

el sitio eriazo, con cimientos, ubicado en Cartagena, (Playa Chica), en la calle Condell, próximo al número 115.

Mínimum: $ 9,000

El precio se pagará mitad de contado, y mitad a seis meses, con 8 por ciento de interés anual.

El sitio mide 18.10 metros de frente y 29 metros de fondo.

Títulos, bases y demás antecedentes en el estudio del Arbitro.

CAJA DE CREDITO HIPOTECARIO

REMATE JUDICIAL

El 3 de Diciembre de 1926, a las 10 A. M., se rematará en el Cuarto Juzgado Civil de Mayor Cuantía de Santiago, el predio signado con el N.o 346 de la calle Maestranza de esta ciudad.

MINIMUM $ 33,333.34

que se pagará: a) Con $ 11,723.40, saldo de una obligación de 12,000 pesos primitivos en letras del 8 por ciento de interés con 1|2 por ciento de amortización anual, a favor de la Caja de Crédito Hipotecario: b) Con $ 11,000, al contado, en dinero efectivo, y c) Con $ 10,609.94, a seis meses plazo.

Bases y antecedentes en La Secretaría del Cuarto Juzgado Civil de Mayor Cuantía de Santiago.

Títulos en el Archivo de la Caja Hipotecaria.

N—18

Remate del Emporio y Dulcería

DIECIOCHO 79, ENTRE ALAMEDA Y ALONSO OVALLE

Por conclusión de negocio ; al mejor postor mañana Viernes, a las 2 P. M. Hay: Azúcar en bultos, de pan y granulada, arroz, café, yerba, cacao, velas, fósforos, fideos, conservas extranjeras y nacionales, salmón Mariposa, Chum y Pink, sardinas ovaladas, duraznos, aceite en tarros, leche Lechero, Quaker en tarros, espárragos, arvejitas, tomates, mostaza Colmans, cigarrillos, cocoa, Jarabes finos, buenas instalaciones barnizadas, molinillo del N.o 7, balanza, romana palanca 500 kilos, romanita 123, Fairbanks; **un gran surtido en confites y dulces finos Costa,** vidrieras, botellas vacías, y muchos muebles. Mañana más detalles.

LUIS ABELLO

Ordenes:

BANDERA 552 — OFICINA 15

REMATE

Por acuerdo de los interesados en la sucesión de doña Emiliana y doña Adela Benítez Rodríguez, saldrá a remate público ante el árbitro don Gustavo Silva Campo, calle Morandé N.o 440, el

10 DE DICIEMBRE A LAS 3 P. M.

la valiosa propiedad ubicada en Delicias N.os 1657-1659.

MINIMUM $ 430,000

El precio se pagará reconociendo el comprador un préstamo recientemente acordado por la Caja Hipotecaria por $ 230,000 en bonos del 8 1|2, por su valor comercial, y el saldo en tres cuotas iguales: la primera al contado, la segunda a seis meses plazo, y la tercera a un año plazo. Mide más de 2,300 metros.

Tasación de la Caja Hipotecaria: $ 585,000.

Antecedentes en el estudio del árbitro, de 11 a 12 M. y de 2 a 4 P. M.

REMATE

DEL MENAJE DE CASA

De orden de don Rafael Lorca P.

POR AUSENTARSE DE SANTIAGO

JUEVES 18, A LAS 2 P. M.

405 - NATANIEL - 405

HAY:

SALON.— Rico piano vertical de concierto, en perfecto estado, marca "J. G. Jemler", amoblado Luis XV, nogal tapiz seda, espejo y consola dorada, mesa centro, alfombra cortada 1 pieza, cuadros al óleo, adornos, lámpara eléctrica, etc.

HALL.— Muebles de caoba, mesa redonda de id., paragüero con espejo, **Victrola "Victor"** de sobre-mesa con 55 discos, choapinos, jardineras, alfombra para escala, cuadros, plantas, canarios, etc.

ESCRITORIO.— Máquina escribir flamante marca "Continental", caja de fondos, escritorio 1|2 ministro, estantes para libros, sillón giratorio, roble americano, escopeta, algunos libros, revólvers "Smith y Wesson", **ricos anteojos prismáticos de carreras,** amoblado tapiz pergamoid, reloj de campaña, adornos, cuadros al óleo, alfombra 1 pieza, lámparas eléctricas, etc.

COMEDOR.— Aparador y 2 trinches tallados estilo "Renacimiento", mesa correderas, sillas respaldo alto, reloj campana, servicio loza inglesa, cuchillería, plaquées, mesa arrimo de caoba, carpeta, jardineras, plantas, útiles, etc., etc.

DORMITORIOS.— Dos juegos completos, estilo inglés, de 3 cuerpos, con mármoles y espejos, catres de bronce, colchones lana, ropa de cama, servicios lavatorio, cuadros, etc.

BAÑO, COCINA Y OTROS.— Instalación completa, compuesta de: tina fierro enlozado, califont, lluvia niquelada, bidet, excusado silencioso, etc., cocina de pie a gas, útiles, máquinas coser pie y mano, caja herramientas, plantas, etc.

A LA VISTA HOY DE 2 A 7 P. M.

LUIS GAYAN SOLAR.

Grandes Remates de las Maquinarias

Instalaciones Mercería y Ferretería de las firmas

A. Martinot y C. Delgeon y Delgeon Hirigoyen

Chacabuco 32 A y Romero 3244

(POR LIQUIDACION TOTAL Y CONCLUSION DEL NEGOCIO)

El Viernes 19, el Miércoles 24,

El Sábado 27 y el Jueves 2 de Diciembre, de 10 a 12 y de 2 y media adelante

HAY

Gran galpón desarmado de pino y roble de 45 por 24 m. Puente pescante de 5 toneladas, turbinas, compuertas, dinamos y motores, prensas hidráulicas, id. para aceite, tacadoras para cáñamo, motos bombas, centrífugas de pistón y a vapor, arrietes, malacates, secador de frutas, **motores locomóbiles, piezas para picadoras, batidoras, romanas para animales,** bocinas y mazas para carretas, puerta de bóveda, tornos, tijeras, máquinas, herramientas de todas clases, **máquinas para fabricar conservas,** sierra para géneros, cortadora de papeles, **motores fijos a bencina-parafina y a vapor,** calderos, tecles, aceiteras, graseras, limas, sierras, herramientas para mecánicos y carpinteros, fitings para carnicería, llaves para agua y a vapor. Artefactos eléctricos, mercería, correas, transmisiones, poleas, uniones, descansos, consolas, rieles, hierro en barras, maderas, carpas, maquinarias para molinos, motocicletas, estantes, mesones, vidrieras, muebles y útiles de escritorio, etc.

A LA VISTA DESDE EL LUNES, DE 9 A. M. A 12 Y DE 2 A 6 P. M.

ENRIQUE MANDIOLA EASTMAN.

Martillero de Hacienda.

NOTA.—Se vende la Maestranza, instalada con clientela y el edificio de concreto con grandes bóvedas y galpones, ubicados en Avenida Portales 3184; juntos o por separado.

HOY JUEVES A LAS 10 A. M.

TOROS LINCOLN - RED

DEL CRIADERO "VILUCO"

DEL SEÑOR LUIS LARRAIN PRIETO

Se Rematarán

A LAS 10 DE LA MAÑANA

En el recinto de la Exposición de animales (Quinta Normal)

17 ESPLENDIDOS TOROS LINCOLN-RED, en muy buen tado, de 2 años y listos para la reproducción, hijos de Toros nos y de vacas sobresalientes lecheras. Se recomiendan por gran clase lechera.

Eduardo Rodríguez & Cía.

OFICINA, HUERFANOS 1260

REMATE JUDICIAL

Y VOLUNTARIO DE MENAJE DE CASA.—AUTOMOVIL HUDSON CARROCERIA TURISMO, MOTOCICLETA DEUTSCHE WERKE Y DEL MENAJE DE CASA SALVADO DEL INCENDIO DE LA SEÑORA

EMMA GODOY DE VALENZUELA

TRASLADADO A MI ALMACEN

865 - Agustinas - 865

DEPARTAMENTO MENAJES

El Viernes 19 del Pte. de 10 a 12

Y DE 2 ADELANTE

Por orden del 2.o y 5.o Juzgados Civiles, juicios Rivera Orrego, García con Campos y otros, del 6.o y 10.o Juzgados Menor Cuantía; del Juzgado Especial de Apelaciones y por de quien corresponda el menaje de casa de la señora Emma de Valenzuela.

HAY:

Autopiano mueble de caoba con escogida colección de pianos verticales, vitcrolas Víctor de mueble y sobremesa, para idem, victrolas portátil, instrumentos de cuerda, cajas ca, etc.

Amoblados de salón, sala, escritorio, comedor, dormitorios 1, 2 y 3 cuerpos, fumoir, hall, etc. en diversos estilos.

Espejos biselados, marcos dorados, vitrinas, mesas de adornos para salón, figuras de mármol, bronce y composición tinajes, alfombrados de una pieza, etc.

Artículos de menaje en general, artículos sanitarios fierro enlozado, calentadores a gas, leña y carbón, lavatorios desagüe, bidets, excusados silenciosos, lluvias niqueladas, nes, espejos, útiles de toilette, etc.

Roperos, guardarropas, peinadores, cómodas y veladores tos, catres de bronce, fierro con bronce y marquesas con miers, divanes camas, colchones de lana y crin, ropa de cama vicios de lavatorio, divanes, muebles tapizados, etc.

Sillas de Viena, sillas y escaños para jardín, amoblados mimbre, paragüeros con espejo, sillas de montar, bicicletas cípedos, etc.

Cocinas a gas y económicas con caldero y horno, batería cocina, estantes para despensa, mesas forro zinc, estantes para hollas, bodegas de fierro, mesas cubierta mármol, etc.

Cajas de fondos, escritorios para oficinas, instalaciones oficinas, prensas de copiar, máquinas de escribir, etc.

Amoblado de comedor estilo colonial tallado, amoblado torio estilo colonial, guardarropa, sombrerera, paragüero, mesa centro, jardineras, etc.

Un automóvil Hudson carrocería turismo 7 asientos y una toicleta Deutsche Werke en perfecto estado y

DEMAS A LA VISTA DESDE HOY

VICTOR ARAYA L.,

Martillero de Hacienda.

Feria del Matadero

PLACER 960

ESTACION SAN DIEGO

SANTIAGO

En la

FERIA DE HOY JUEVES 18

se venderán:

BUEYES, VACAS y NOVILLOS gordos recibidos de Papelco, Paniahue, Lontué, Hualve, Curicó, Talca, Rancagua, San Fernando, Mininco, Chacayal, Osorno, que, etc.

Caja de Crédito Hipotecario

REMATE JUDICIAL

El 2 de Diciembre de 1926, a las 11 A. M., se rematará el Quinto Juzgado Civil de Mayor Cuantía de Santiago, el denominado "Las Mercedes" y sitios de la Población Placilla cados en el departamento de Valparaíso.

Mínimum $ 550,000

que se pagarán: a) con $ 96,997, saldo de una obligación de pesos primitivos a favor de la Caja de Crédito Hipotecario tras del 8 por ciento de interés y 1|2 por ciento de amortización anual. b) con $ 97,695, saldo de otra obligación de $ 100,000 tivos a favor de la Caja de Crédito Hipotecario en letras del ciento de interés 1|2 por ciento de amortización anual; c) con mil pesos al contado, en dinero efectivo; y d) con $ 55,3 año plazo.

Bases y antecedentes en la Secretaría del Quinto Juzgado de Mayor Cuantía de Santiago.

Títulos en el Archivo de la Caja de Crédito Hipotecario.